

N. 2 / 4
2014

Regione Umbria

Osservatorio sul Mercato del Lavoro

La situazione del primo trimestre 2014

Il Trimestrale del Lavoro

Bollettino di informazione statistica
sul mercato del lavoro della Regione Umbria



Regione Umbria



INVESTIAMO NEL VOSTRO FUTURO

Il Trimestrale del Lavoro

Bollettino di informazione statistica sul mercato del lavoro della Regione Umbria
a cura dell'Osservatorio Regionale sul Mercato del Lavoro

Regione Umbria

Direzione regionale
Programmazione, innovazione e competitività
dell'Umbria

Direttore: Lucio Caporizzi

Ambito di coordinamento
Imprese, lavoro e istruzione

Coordinatore: Luigi Rossetti

Servizio
Politiche attive del lavoro

Dirigente: Sabrina Paolini

Osservatorio sul mercato del lavoro e supporto
alle politiche del lavoro

Responsabile: Paolo Sereni

che ha curato la redazione di questo bollettino
insieme a

Antonia Cianci

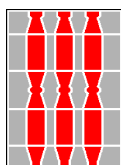

GLOSSARIO

RILEVAZIONE ISTAT SULLE FORZE DI LAVORO

Nelle tabelle e grafici che riportano i dati ISTAT i numeri si intendono in migliaia e in virtù dell'arrotondamento alle migliaia, le somme dei dati parziali possono non coincidere esattamente con i totali.

Si dà una sintetica definizione degli aggregati e indicatori utilizzati.

Forze di lavoro (FL)

Comprendono gli occupati e le persone in cerca di occupazione; rappresentano quindi la parte della popolazione residente che si "offre" sul mercato del lavoro.

Occupati

La definizione di occupato prevede che vengano classificate in tale condizione tutte le persone con almeno 15 anni che soddisfano almeno uno dei seguenti requisiti:

- aver effettuato una o più ore lavorative retribuite nella settimana di riferimento;
- aver effettuato una o più ore di lavoro non retribuite presso un'impresa familiare.

- sono assenti dal lavoro (ad esempio, per ferie o malattia). I dipendenti assenti dal lavoro sono considerati occupati se l'assenza non supera tre mesi, oppure se durante l'assenza continuano a percepire almeno il 50% della retribuzione. Gli indipendenti assenti dal lavoro, ad eccezione dei coadiuvanti familiari, sono considerati occupati se, durante il periodo di assenza, mantengono l'attività. I coadiuvanti familiari sono considerati occupati se l'assenza non supera tre mesi. E' evidente che qualunque forma di lavoro atipico, con o senza contratto, costituisce un requisito sufficiente per essere incluso tra gli occupati, purché le ore di lavoro prestate abbiano un corrispettivo monetario o in natura. I beneficiari di politiche attive del lavoro (come LSU, PIP, Borse lavoro eccetera) sono conteggiati tra gli occupati alla stregua di quanto avviene negli altri paesi. Gli stagisti non retribuiti sono invece esclusi. Per quanto concerne i lavoratori in CIG, essi vengono inclusi tra gli occupati poiché conservano il rapporto di lavoro in essere, anche se non hanno svolto nemmeno un'ora di lavoro nella settimana di riferimento.

Persone in cerca di occupazione (Definizione Eurostat)

Vengono classificati come persone in cerca di occupazione (o "disoccupati") tutti i non occupati con meno di 75 anni che dichiarano al contempo:

- di essere alla ricerca di un lavoro;
- di aver effettuato almeno un'azione di ricerca di lavoro "attiva" nelle quattro settimane che precedono la rilevazione (l'attesa dei risultati di precedenti azioni di ricerca viene esclusa dal novero delle azioni "attive");
- di essere immediatamente disponibili ad accettare un lavoro, qualora venga loro offerto.

Ad essi vanno aggiunti coloro che dichiarano di aver già trovato un lavoro che inizierà nel futuro: per questi individui non viene applicato né il criterio della ricerca attiva, né quello della immediata disponibilità.

Esse sono classificate in:

- **disoccupate**, ossia coloro che hanno perduto una precedente occupazione per licenziamento, fine di un lavoro a tempo determinato, dimissioni;

- **persone in cerca di prima occupazione**;

- **altre persone in cerca di lavoro**, ossia coloro che dichiarano di:

- iniziare un'attività in futuro avendo già trovato un'occupazione alle dipendenze, o chi avendo predisposto tutti i mezzi per l'esercizio di un'attività in proprio, nella settimana di riferimento non ha lavorato per tale occupazione, in quanto inizierà a lavorare in futuro.

- essere in condizione non professionale (casalinga, studente, ritirato dal lavoro), ma ad una successiva domanda della stessa intervista hanno affermato di cercare un'occupazione e di essere immediatamente disponibili per lavorare.

Inattivi (Non forze di lavoro)

E' la popolazione residente che non partecipa al mercato del lavoro. Esse comprendono:

- **Le non forze di lavoro in età non lavorativa**, ossia con meno di 15 e con più di 64 anni;

- **Le non forze di lavoro in età lavorativa**, che si distinguono in:

- a) **persone che cercano lavoro non attivamente** ossia le "persone in cerca di occupazione", secondo la definizione già descritta in precedenza, che hanno però effettuato l'ultima azione di ricerca tra i 2 e i 6 mesi fino ai 2 anni, per azioni di ricerca attraverso l'iscrizione al collocamento e la partecipazione a concorsi pubblici.

- b) **persone che cercano lavoro ma non disponibili** ossia le "persone in cerca di occupazione", secondo la definizione già descritta in precedenza, ma che temporaneamente non sono disponibili a lavorare.

- c) **persone che non cercano lavoro ma disponibili a lavorare** ossia soggetti in condizione non professionale che nell'intervista hanno affermato di non cercare lavoro, ma si dicono disponibili a lavorare qualora fosse loro offerto.

- d) **persone non disponibili a lavorare** ossia soggetti in condizione non professionale che nell'intervista hanno affermato di non avere la possibilità (per inabilità o altro) o la volontà a svolgere una attività lavorativa.

Forze di lavoro potenziali

Si tratta delle persone classificate tra le non forze di lavoro che sono disponibili al lavoro senza che lo cerchino attivamente o che lo cercano attivamente ma che sono temporaneamente indisponibili (lett. a), b) e c) precedenti).

Persone potenzialmente impiegabili nel processo produttivo

Si tratta di Persone in cerca di Lavoro e appartenenti alle Forze di lavoro potenziali

Forze di Lavoro Eurostat e Potenziali

Si tratta di Occupati, Persone in cerca di Lavoro e appartenenti alle Forze di lavoro potenziali

Carico Sociale

Rapporto tra la popolazione residente non occupata e il numero degli occupati. Esso può essere anche calcolato distintamente a seconda della diversa condizione in cui versano le persone non occupate e fornisce una indicazione sul numero di persone che gravano socialmente su ogni lavoratore. E' calcolato in per 1.000.

Tasso di attività (15-64)

Si ottiene dal rapporto tra le persone appartenenti alle forze di lavoro in età attiva e la popolazione di riferimento.

Tasso di occupazione (15-64)

Si ottiene dal rapporto tra le persone occupate in età attiva e la corrispondente popolazione di riferimento.

Tasso di inattività (15-64)

Si ottiene dal rapporto tra le persone appartenenti alle non forze di lavoro in età attiva e la popolazione di riferimento.

Tasso di disoccupazione (definizione Eurostat)

Si ottiene dal rapporto tra le persone in cerca di occupazione (in base alla definizione Eurostat) e le corrispondenti forze di lavoro (Eurostat).

Incidenza delle forze di lavoro potenziali

Si ottiene dal rapporto tra le forze di lavoro potenziali e le forze di lavoro Eurostat e potenziali.

Tasso di disoccupazione potenziale

Si ottiene dal rapporto del numero dei disoccupati e delle forze di lavoro potenziali (Persone potenzialmente impiegabili nel processo produttivo) con quello delle forze di lavoro Eurostat e potenziali.

Durata della ricerca di lavoro

Considera da quanto tempo le persone in cerca di lavoro ne sono alla ricerca; si distingue in:

- Breve Media durata se inferiore ai 12 mesi

- Lunga durata, se supera i 12 mesi

Tasso di disoccupazione di lunga durata

Si ottiene dal rapporto tra le persone in cerca di occupazione da oltre 12 mesi e le forze di lavoro.

DATI CENTRI PER L'IMPIEGO (Dati SIL)

Attraverso questi dati si analizza il mercato del lavoro dipendente in una ottica di flusso (si considerano gli ingressi nell'occupazione - avviamenti - e le uscite - cessazioni - in un determinato arco di tempo) e l'offerta di lavoro in termini di flusso (iscrizioni e reiscrizioni) e di stock (iscritti a fine mese). I dati SIL non sono comparabili con i dati ISTAT in quanto il concetto di disoccupazione ISTAT è diverso dall'iscrizione alle liste.

Avviamenti

numero di assunzioni nel periodo in esame; non coincide di norma con il numero di nuovi assunti in quanto la stessa persona può essere avviata al lavoro e dimessa più volte nello stesso periodo.

Cessazioni

numero di risoluzioni di rapporti di lavoro nel periodo in esame comunicate dai datori di lavoro per licenziamento, dimissioni, scadenza termine, pensionamento o morte del dipendente

Iscritti

Viene inoltre introdotta la definizione di iscritto prevista dal D.Lgs. 181/00 così come modificato dal D.Lgs 297/02.

Si tratta di soggetti disoccupati o inoccupati immediatamente disponibili allo svolgimento ed alla ricerca di una attività lavorativa secondo modalità definite con i servizi competenti. Mantiene tale condizione il soggetto che pur avviato al lavoro percepisce un reddito annuo non superiore a 8.000 euro (4.800 se si tratta di un lavoro autonomo). Se si supera tale limite si è sospesi dallo stato di disoccupazione se si tratta di un lavoro di durata inferiore agli 8 mesi (4 se si tratta di un giovane) o cancellati nel caso di lavori di durata superiore.

Si intende per *adolescenti* i minori di età compresa fra i quindici e diciotto anni, che non siano più soggetti all'obbligo scolastico; *giovani* i soggetti di età compresa tra i diciotto e i venticinque anni compiuti o, se in possesso di un diploma universitario di laurea, fino a ventinove anni compiuti.

Si intende altresì per *disoccupati di lunga durata*, coloro che, dopo aver perso un posto di lavoro o cessato un'attività di lavoro autonomo, siano alla ricerca di una nuova occupazione da più di dodici mesi o da più di sei mesi se giovani; *inoccupati di lunga durata*, coloro che, senza aver precedentemente svolto un'attività lavorativa, siano alla ricerca di un'occupazione da più di dodici mesi o da più di sei mesi se giovani.

Rilevazione Istat sulle forze di lavoro

1° TRIMESTRE 2014

UMBRIA	FORZE DI LAVORO						NON FORZE DI LAVORO								Popolazione
	Occupati	Per. in cerca di occup.				Totale	Cercano lav. non attivamente	Cercano lav. ma non disponibili	Non cercano ma dispon.	Non disponibili a lavorare	Totale NFL 15-64	NFL <15	NFL >64 anni	Totale	
		ex-occupati	ex-inattivi	senza esperienza di lavoro	Totale										
MASCHI															
I Trim 2013	203	12	3	6	21	224	5	1	5	55	66	61	84	212	436
II Trim 2013	200	13	5	3	21	221	4	3	4	58	68	61	86	215	436
III Trim 2013	197	13	5	3	21	218	7	1	7	55	71	61	86	218	436
IV Trim 2013	201	12	3	4	20	220	6	1	6	56	69	61	86	216	436
I Trim 2014	197	16	5	4	25	223	5	0	6	55	66	61	87	213	436
Var. % annua	-2,8	30,1	83,9	-29,7	18,9	-0,7	-1,0	-87,6	12,3	-0,5	-1,2	0,0	2,5	0,6	-0,1
FEMMINE															
I Trim 2013	159	11	6	4	21	180	12	2	11	88	113	58	119	290	470
II Trim 2013	156	10	5	5	20	177	10	2	8	97	117	58	119	294	470
III Trim 2013	159	7	7	5	19	178	10	4	10	91	115	58	120	292	470
IV Trim 2013	159	12	6	6	24	183	6	2	12	90	110	58	119	287	470
I Trim 2014	157	14	5	6	26	182	10	2	10	88	109	58	121	288	470
Var. % annua	-1,7	25,1	-5,2	54,5	22,6	1,1	-17,4	-22,3	-10,4	-0,1	-3,3	0,4	1,4	-0,6	0,0
MASCHI E FEMMINE															
I Trim 2013	362	24	8	10	42	404	16	4	16	143	179	119	203	501	906
II Trim 2013	356	23	10	8	41	398	14	5	12	155	185	119	205	509	907
III Trim 2013	356	20	12	8	40	396	18	5	17	146	185	119	206	510	906
IV Trim 2013	360	24	10	10	43	403	12	4	17	146	179	119	205	502	906
I Trim 2014	354	30	10	11	51	405	14	2	16	143	175	119	207	501	906
Var. % annua	-2,3	27,7	22,6	3,4	20,7	0,1	-12,7	-45,5	-3,2	-0,2	-2,5	0,2	1,9	-0,1	0,0
Presenza femminile															
I Trim 2014	44,3	46,4	53,2	58,7	50,3	45,0	67,4	91,9	63,1	61,6	62,5	48,6	58,2	57,4	51,9
Var. annua	0,3	-1,0	-15,6	19,4	0,8	0,5	-3,8	27,5	-5,1	0,1	14,1	48,6	58,2	-0,3	51,9
I Trim 2014	UMBRIA			CENTRO			NORD			SUD E ISOLE			ITALIA		
	Occupati	P.in cerca di occ.	NFL 15-64 anni	Occupati	P.in cerca di occ.	NFL 15-64 anni	Occupati	P.in cerca di occ.	NFL 15-64 anni	Occupati	P.in cerca di occ.	NFL 15-64 anni	Occupati	P.in cerca di occ.	NFL 15-64 anni
Var. % annua															
Maschi	-2,8	18,9	-1,2	-1,3	23,5	-3,5	-0,8	5,5	0,6	-2,1	5,7	0,2	-1,3	8,5	-0,3
Femmine	-1,7	22,6	-3,3	2,9	-1,5	-4,1	-0,3	1,3	0,1	-4,1	-1,5	-0,3	-0,5	4,1	-0,8
Totale	-2,3	20,7	-2,5	0,5	10,6	-3,8	-0,6	3,4	0,3	-2,8	3,8	-0,1	-0,9	6,5	-0,6
Presenza femminile															
I Trim 2014	44,3	50,3	62,5	44,2	46,2	63,0	43,5	49,0	62,5	36,7	24,6	64,6	41,9	45,0	63,5
UMBRIA	I Trim 2013			II Trim 2013			III Trim 2013			IV Trim 2013			I Trim 2014		
	T.occupaz. (15-64)	T.disocc. paz.	T.inattiv. a (15-64)	T.occupaz. (15-64)	T.disocc. paz.	T.inattiv. a (15-64)	T.occupaz. (15-64)	T.disocc. paz.	T.inattiv. a (15-64)	T.occupaz. (15-64)	T.disocc. paz.	T.inattiv. a (15-64)	T.occupaz. (15-64)	T.disocc. paz.	T.inattiv. a (15-64)
Maschi	69,2	9,5	23,3	68,6	9,6	24,0	67,8	9,7	24,8	68,7	8,9	24,4	67,9	11,4	23,2
Femmine	54,0	11,6	38,8	52,9	11,4	40,2	54,1	10,6	39,4	54,0	13,1	37,8	53,4	14,1	37,7
Totale	61,5	10,5	31,1	60,6	10,4	32,2	60,9	10,1	32,2	61,3	10,8	31,2	60,6	12,6	30,5
GAP DI GENERE	-15,2	2,1	15,5	-15,6	1,7	16,2	-13,7	0,9	14,6	-14,7	4,2	13,5	-14,5	2,7	14,5
I Trim 2014	UMBRIA			CENTRO			NORD			SUD E ISOLE			ITALIA		
	T.occupaz. (15-64)	T.disocc. paz.	T.inattiv. a (15-64)	T.occupaz. (15-64)	T.disocc. paz.	T.inattiv. a (15-64)	T.occupaz. (15-64)	T.disocc. paz.	T.inattiv. a (15-64)	T.occupaz. (15-64)	T.disocc. paz.	T.inattiv. a (15-64)	T.occupaz. (15-64)	T.disocc. paz.	T.inattiv. a (15-64)
Maschi	67,9	11,4	23,2	67,2	11,9	23,6	71,1	8,6	22,0	52,5	20,4	33,7	63,9	12,9	26,4
Femmine	53,4	14,1	37,7	52,9	12,8	39,3	56,1	10,6	37,2	30,3	23,9	60,2	46,4	14,5	45,7
Totale	60,6	12,6	30,5	59,9	12,3	31,5	63,6	9,5	29,6	41,3	21,7	47,1	55,1	13,6	36,1
GAP DI GENERE	-14,5	2,7	14,5	-14,3	0,9	15,7	-14,9	1,9	15,1	-22,3	3,5	26,5	-17,5	1,5	19,3
Var. annua															
Maschi	-1,3	1,9	-0,1	-0,9	2,2	-0,8	-0,5	0,5	0,2	-1,0	1,2	0,2	-0,7	1,0	0,0
Femmine	-0,6	2,5	-1,1	1,7	-0,5	-1,6	-0,2	0,1	0,1	-1,0	2,3	0,1	-0,1	0,5	-0,3
Totale	-0,9	2,2	-0,6	0,4	1,0	-1,2	-0,3	0,3	0,1	-1,0	1,6	0,2	-0,4	0,8	-0,1
UMBRIA	I Trim 2013			II Trim 2013			III Trim 2013			IV Trim 2013			I Trim 2014		
	Maschi	Femmine	Totale	Maschi	Femmine	Totale	Maschi	Femmine	Totale	Maschi	Femmine	Totale	Maschi	Femmine	Totale
FdL Potenzial. Incid. FdL Potenz. Potenzialmente impiegabili	11	25	36	10	21	31	16	24	40	13	20	33	11	21	32
Incid. Potenzial. Incid. Potenzial. impiegabili	4,7	12,1	8,2	4,5	10,4	7,2	6,7	11,9	9,1	5,6	9,9	7,6	4,5	10,4	7,3
Incid. Potenzial. Incid. Potenzial. impiegabili	32	46	78	32	41	72	37	43	80	32	44	77	36	47	83
Incid. Potenzial. Incid. Potenzial. impiegabili	13,8	22,4	17,8	13,7	20,6	16,9	15,7	21,3	18,3	13,9	21,7	17,6	15,4	23,1	19,0
I Trim 2014	UMBRIA			CENTRO			NORD			SUD E ISOLE			ITALIA		
	Maschi	Femmine	Totale	Maschi	Femmine	Totale	Maschi	Femmine	Totale	Maschi	Femmine	Totale	Maschi	Femmine	Totale
Incid. FdL Potenz. Incid. Potenzial. impiegabili	4,5	10,4	7,3	6,0	11,3	8,5	4,4	8,4	6,2	16,1	32,3	23,1	8,7	16,6	12,2
Incid. Potenzial. Incid. Potenzial. impiegabili	15,4	23,1	19,0	17,2	22,7	19,7	12,7	18,1	15,1	33,2	48,5	39,8	20,5	28,7	24,1
Var. annua															
Incid. FdL Potenz. Incid. Potenzial. impiegabili	-0,2	-1,7	-0,9	0,1	-0,5	-0,2	0,7	0,8	0,8	0,9	1,4	1,1	0,7	0,7	0,7
Incid. Potenzial. Incid. Potenzial. impiegabili	1,6	0,7	1,2	2,2	-0,9	0,8	1,1	0,9	1,0	1,8	2,7	2,2	1,5	1,1	1,3

La crisi anche nel 2014 sta continuando a mostrare chiaramente i suoi effetti sul mercato del lavoro nazionale e regionale. Dopo la lieve ripresa occupazionale del quarto trimestre del 2013 che era stata insufficiente a compensare le flessioni del secondo e del terzo trimestre ma che aveva fatto sperare in un 2014 migliore, nel primo trimestre del 2014 l'occupazione regionale fa registrare una nuova pesante flessione con conseguente significativo aumento della disoccupazione che segna il nuovo massimo.

Ricordando la dovuta prudenza necessaria nell'utilizzo delle stime trimestrali prodotte dall'ISTAT, in particolare per una regione piccola come l'Umbria, da tali dati emerge che rispetto al primo trimestre del 2013 - periodo nel quale che si ricorda si era registrata una lieve ripresa occupazionale - l'occupazione umbra è calata di 8.000 unità (-2,3%) portandosi a quota 354.000, un livello di ben 29.000 unità più contenuto di quello che si registrava all'inizio del 2008. La flessione occupazionale registrata in Umbria è tra le più elevate del Centro-Nord e superiore al dato medio nazionale (-0,9%); si noti che nella media delle regioni centrali l'occupazione segna una lieve ripresa (+0,5%) prodotta in particolare dalla Toscana.

Il tasso di occupazione umbro è così calato di 9 decimi di punto attestandosi al 60,6%, un valore di quasi 7 punti più contenuto di quello che si registrava all'inizio del 2008 ma che continua a superare quello medio del Centro (59,9%) e del Paese (55,1%) pur accusando un gap di 3 punti da quello del Nord (63,6%).

La flessione ha riguardato principalmente l'occupazione autonoma (98.000, -6.000) che torna sui livelli dell'inizio 2012 ossia circa 3.000 unità al di sotto dell'inizio del 2008; l'occupazione alle dipendenze (256.000) con la nuova flessione di 2.000 unità risulta ora di 26.000 unità inferiore a quella pre crisi.

A produrre la nuova flessione occupazionale è il comparto del commercio, alberghi e ristoranti (77.000, -7.000) ed in minor misura il settore agricolo (11.000, -3.000) e quello delle costruzioni (24.000, -3.000); di contro è lievemente aumentata l'occupazione manifatturiera (73.000, +5.000) ed è rimasta invariata quella degli altri servizi (169.000).

I Trim 2014	Occupati						Tasso di occupazione 15-64 anni						T. Femmi niliz.	Gap di genere
	Maschi		Femmine		Totale		Maschi		Femmine		Totale			
	v.a.	Var. % annua	v.a.	Var. % annua	v.a.	Var. % annua	v.%	Var. annua	v.%	Var. annua	v.%	Var. annua		
Piemonte	997	-1,1	785	-0,5	1.782	-0,8	68,8	-0,7	54,9	-0,2	61,9	-0,4	44,0	-13,9
Valled'Aosta	30	3,0	25	0,9	55	2,0	70,0	1,8	61,2	0,5	65,6	1,1	46,1	-8,9
Liguria	332	-4,1	261	-4,5	593	-4,3	66,9	-1,9	51,7	-2,2	59,2	-2,1	44,0	-15,1
Lombardia	2.433	-0,7	1.851	0,6	4.284	-0,2	71,7	-0,6	56,9	0,3	64,4	-0,2	43,2	-14,8
TrentinoA.A.	262	-1,5	211	0,4	473	-0,7	73,5	-1,5	61,0	-0,4	67,3	-1,0	44,6	-12,5
Veneto	1.200	-0,8	869	-0,5	2.069	-0,7	72,3	-0,3	54,0	-0,3	63,2	-0,3	42,0	-18,3
FriuliV.Giulia	282	0,8	216	-2,7	498	-0,7	70,8	1,0	55,6	-0,9	63,2	0,1	43,4	-15,2
EmiliaRomagna	1.053	0,3	850	-0,2	1.903	0,1	71,6	-0,1	58,4	-0,4	65,0	-0,2	44,6	-13,2
Toscana	853	0,2	680	3,6	1.533	1,7	70,3	0,2	56,2	2,2	63,2	1,2	44,4	-14,2
Umbria	197	-2,8	157	-1,7	354	-2,3	67,9	-1,3	53,4	-0,6	60,6	-0,9	44,3	-14,5
Marche	354	1,7	269	-1,9	622	0,1	69,7	1,8	53,4	-0,5	61,5	0,7	43,2	-16,2
Lazio	1.238	-2,9	985	4,6	2.223	0,3	64,4	-2,2	50,6	2,4	57,4	0,1	44,3	-13,8
Abruzzo	285	-2,4	190	-8,6	475	-4,9	63,7	-1,6	42,8	-3,6	53,2	-2,6	40,0	-20,9
Molise	59	-1,0	36	-5,8	95	-2,9	55,8	-0,2	35,1	-1,9	45,5	-1,0	38,3	-20,7
Campania	986	-1,2	543	-6,3	1.529	-3,1	50,2	-0,9	27,4	-1,6	38,7	-1,3	35,5	-22,8
Puglia	737	-3,1	409	-2,1	1.146	-2,8	54,7	-1,2	30,0	-0,4	42,2	-0,8	35,7	-24,7
Basilicata	111	1,7	65	-4,7	176	-0,8	56,9	1,4	33,5	-1,7	45,2	-0,1	36,8	-23,4
Calabria	326	-0,9	181	-4,1	507	-2,1	48,3	-0,2	26,7	-0,8	37,4	-0,5	35,7	-21,6
Sicilia	841	-2,9	467	-2,6	1.307	-2,8	50,8	-1,2	27,6	-0,5	39,0	-0,8	35,7	-23,2
Sardegna	315	-3,0	233	-0,5	547	-2,0	54,7	-1,7	41,2	0,1	48,0	-0,8	42,5	-13,4
ITALIA	12.891	-1,3	9.281	-0,5	22.172	-0,9	63,9	-0,7	46,4	-0,1	55,1	-0,4	41,9	-17,5
NORD	6.590	-0,8	5.068	-0,3	11.657	-0,6	71,1	-0,5	56,1	-0,2	63,6	-0,3	43,5	-14,9
<i>Nord-ovest</i>	3.792	-1,1	2.922	-0,2	6.714	-0,7	70,4	-0,7	55,9	-0,1	63,2	-0,4	43,5	-14,5
<i>Nord-est</i>	2.798	-0,3	2.145	-0,5	4.943	-0,4	72,0	-0,2	56,5	-0,4	64,2	-0,3	43,4	-15,5
CENTRO	2.642	-1,3	2.090	2,9	4.732	0,5	67,2	-0,9	52,9	1,7	59,9	0,4	44,2	-14,3
MEZZOGIORNO	3.659	-2,1	2.123	-4,1	5.782	-2,8	52,5	-1,0	30,3	-1,0	41,3	-1,0	36,7	-22,3

Data la lieve crescita delle forze di lavoro (405.000, +1.000), il numero delle persone in cerca di lavoro è aumentato più che proporzionalmente toccando quota 51.000 (+9.000 rispetto al primo trimestre 2013), livello che costituisce il nuovo massimo storico e che risulta superiore di ben 34.000 unità a quello che si registrava all'inizio del 2008. A crescere sono soprattutto gli ex occupati in cerca di lavoro (30.000, +6.000) ma rilevante è anche la crescita degli ex inattivi (10.000, +2.000) e di coloro che sono alla ricerca di un primo impiego (11.000, +1.000).

I Trim 2014	Persone in cerca di occupazione						Tasso di disoccupazione						T. Femmi niliz.	Gap di genere
	Maschi		Femmine		Totale		Maschi		Femmine		Totale			
	v.a.	Var. % annua	v.a.	Var. % annua	v.a.	Var. % annua	v.%	Var. annua	v.%	Var. annua	v.%	Var. annua		
Piemonte	125	5,3	123	14,6	248	9,7	11,2	0,6	13,5	1,6	12,2	1,0	49,5	2,4
Valled'Aosta	3	8,8	2	-6,0	6	2,6	10,4	0,5	7,7	-0,5	9,2	0,1	38,3	-2,7
Liguria	37	3,1	43	10,2	80	6,8	10,0	0,6	14,2	1,7	11,9	1,1	45,0	4,2
Lombardia	229	10,3	187	-6,1	416	2,3	8,6	0,8	9,2	-0,6	8,9	0,2	47,3	0,6
TrentinoA.A.	17	6,4	15	4,0	32	5,3	6,1	0,4	6,7	0,2	6,3	0,3	56,2	0,7
Veneto	83	-11,5	106	4,5	189	-3,2	6,5	-0,7	10,9	0,5	8,4	-0,2	48,6	4,4
FriuliV.Giulia	24	2,3	23	-1,6	47	0,4	7,9	0,1	9,6	0,1	8,7	0,1	48,6	1,7
EmiliaRomagna	105	13,3	99	-4,5	204	3,9	9,1	1,0	10,4	-0,4	9,7	0,3	48,4	1,3
Toscana	93	20,2	97	15,4	190	17,7	9,8	1,5	12,5	1,1	11,0	1,4	51,2	2,7
Umbria	25	18,9	26	22,6	51	20,7	11,4	1,9	14,1	2,5	12,6	2,2	50,3	2,7
Marche	38	-5,4	44	10,1	82	2,3	9,8	-0,7	14,0	1,3	11,7	0,2	53,2	4,2
Lazio	199	33,8	139	-16,0	338	7,6	13,9	3,4	12,4	-2,6	13,2	0,8	41,1	-1,5
Abruzzo	38	-7,0	39	58,6	76	17,6	11,7	-0,5	16,9	6,4	13,8	2,3	50,6	5,2
Molise	11	4,2	7	-10,7	19	-2,3	16,0	0,7	17,0	-0,8	16,4	0,1	40,1	1,0
Campania	272	3,0	197	5,7	470	4,2	21,6	0,7	26,6	2,3	23,5	1,3	42,0	5,0
Puglia	174	7,7	129	8,1	302	7,9	19,1	1,6	23,9	1,8	20,9	1,7	42,5	4,8
Basilicata	22	5,2	14	16,9	36	9,6	16,5	0,5	18,2	2,8	17,1	1,4	39,5	1,7
Calabria	102	1,3	71	4,2	173	2,5	23,8	0,4	28,2	1,7	25,4	0,9	41,1	4,4
Sicilia	242	14,6	153	8,9	395	12,3	22,3	2,7	24,7	2,0	23,2	2,5	38,7	2,3
Sardegna	77	-1,1	56	14,9	133	5,0	19,7	0,3	19,4	2,2	19,5	1,1	42,0	-0,3
ITALIA	1.917	8,5	1.570	4,1	3.487	6,5	12,9	1,0	14,5	0,5	13,6	0,8	45,0	1,5
NORD	624	5,5	598	1,3	1.222	3,4	8,6	0,5	10,6	0,1	9,5	0,3	49,0	1,9
<i>Nord-ovest</i>	395	8,0	355	2,1	750	5,1	9,4	0,7	10,8	0,2	10,0	0,5	47,4	1,4
<i>Nord-est</i>	229	1,4	243	0,1	472	0,7	7,6	0,1	10,2	0,1	8,7	0,1	51,5	2,6
CENTRO	356	23,5	306	-1,5	662	10,6	11,9	2,2	12,8	-0,5	12,3	1,0	46,2	0,9
MEZZOGIORNO	938	5,7	666	9,6	1.603	7,3	20,4	1,2	23,9	2,3	21,7	1,6	41,5	3,5

Il tasso di disoccupazione è ora pari al 12,6% (+2,1 punti), un valore in linea con la media del Centro (12,3%, +1,0 punti) ma di un solo punto inferiore al dato nazionale (12,8%, + 1,8 punti) e ben 3 punti al di sopra del dato medio del Nord (9,5%, +0,3 punti). E' diminuito il numero di non forze in età attiva (175.000, -4.000 unità) ed il relativo tasso è sceso al 30,5% (-0,6 punti), un valore nettamente più contenuto di quello nazionale (36,1%) e del Centro (31,5%) e distante meno di un punto da quello del Nord del Paese (29,6%). Tale contrazione non ha interessato la componente non disponibile (143.000) e quella che sebbene disponibile non cerca lavoro (16.000); a calare sono coloro che cercano lavoro non attivamente (14.000, -2.000) e coloro che lo cercano ma sono temporaneamente indisponibili (2.000, -2.000). Pertanto, il numero dei potenzialmente impiegabili - che oltre ai disoccupati conta anche le forze di lavoro potenziali (chi cerca lavoro in maniera non attiva, chi lo cerca ma è temporaneamente indisponibile e chi non lo cerca ma è comunque disponibile) - ha raggiunto quota 83.000, facendo registrare una crescita (+5.000) meno marcata di quella della disoccupazione "Eurostat".

I Trim 2014	Non forze di lavoro in età attiva						Tasso di inattività 15-64 anni						T. Femmi niliz.	Gap di genere
	Maschi		Femmine		Totale		Maschi		Femmine		Totale			
	v.a.	Var. % annua	v.a.	Var. % annua	v.a.	Var. % annua	v.%	Var. annua	v.%	Var. annua	v.%	Var. annua		
Piemonte	315	0,3	514	-3,2	829	-1,9	22,3	0,2	36,4	-1,0	29,4	-0,4	62,0	14,0
Valled'Aosta	9	-10,5	14	-0,4	23	-4,7	21,7	-2,5	33,7	-0,1	27,7	-1,3	60,7	12,0
Liguria	124	6,1	195	2,8	318	4,0	25,6	1,6	39,5	1,4	32,6	1,5	61,1	14,0
Lombardia	706	0,2	1.202	0,3	1.908	0,2	21,4	0,0	37,3	0,1	29,3	0,0	63,0	15,9
TrentinoA.A.	74	6,4	117	1,3	191	3,2	21,6	1,2	34,5	0,3	28,0	0,7	61,1	12,9
Veneto	367	3,9	629	-0,3	997	1,2	22,6	0,9	39,4	0,0	30,9	0,5	63,2	16,7
FriuliV.Giulia	89	-5,1	148	1,8	237	-0,9	23,0	-1,1	38,5	0,9	30,7	-0,1	62,3	15,4
EmiliaRomagna	299	-3,3	493	1,9	793	-0,1	21,1	-0,7	34,7	0,7	27,9	0,0	62,2	13,6
Toscana	257	-6,6	428	-8,7	685	-7,9	21,8	-1,5	35,7	-3,3	28,8	-2,4	62,5	13,9
Umbria	66	-1,2	109	-3,3	175	-2,5	23,2	-0,1	37,7	-1,1	30,5	-0,6	62,5	14,5
Marche	112	-6,4	189	-1,6	301	-3,4	22,6	-1,4	37,8	-0,4	30,2	-0,9	62,8	15,2
Lazio	469	-1,2	813	-2,1	1.281	-1,8	25,0	-0,4	42,2	-1,0	33,7	-0,7	63,4	17,2
Abruzzo	120	7,7	212	0,2	332	2,8	27,6	2,1	48,4	0,3	38,1	1,2	63,8	20,8
Molise	35	-1,6	59	3,9	94	1,8	33,5	-0,3	57,7	2,7	45,5	1,1	63,0	24,2
Campania	684	1,0	1.237	1,4	1.921	1,2	35,6	0,5	62,6	1,1	49,3	0,8	64,4	27,0
Puglia	427	-0,1	821	-1,3	1.248	-0,9	32,2	0,2	60,6	-0,4	46,6	-0,1	65,8	28,3
Basilicata	61	-6,7	113	0,2	174	-2,3	31,7	-2,1	59,1	0,6	45,4	-0,7	65,0	27,4
Calabria	239	-0,7	419	0,0	658	-0,3	36,2	0,0	62,7	0,4	49,6	0,2	63,7	26,5
Sicilia	559	-2,3	1.061	-1,0	1.620	-1,5	34,4	-0,7	63,3	-0,3	49,0	-0,5	65,5	28,9
Sardegna	178	5,2	271	-3,9	449	-0,5	31,7	1,8	48,7	-1,5	40,2	0,1	60,4	17,1
ITALIA	5.189	-0,3	9.045	-0,8	14.234	-0,6	26,4	0,0	45,7	-0,3	36,1	-0,1	63,5	19,3
NORD	1.984	0,6	3.312	0,1	5.296	0,3	22,0	0,2	37,2	0,1	29,6	0,1	62,5	15,1
<i>Nord-ovest</i>	1.153	0,7	1.925	-0,5	3.078	0,0	22,1	0,2	37,2	-0,1	29,6	0,0	62,5	15,2
<i>Nord-est</i>	830	0,4	1.388	0,9	2.218	0,7	22,0	0,1	37,1	0,4	29,5	0,2	62,6	15,1
CENTRO	903	-3,5	1.538	-4,1	2.442	-3,8	23,6	-0,8	39,3	-1,6	31,5	-1,2	63,0	15,7
MEZZOGIORNO	2.302	0,2	4.195	-0,3	6.496	-0,1	33,7	0,2	60,2	0,1	47,1	0,2	64,6	26,5

	AGRICOLTURA			INDUSTRIA									SERVIZI									TOTALE		
	TOTALE			Ind. in S.S.			di cui Costruzioni			TOTALE			di cui Commercio, alberghi e ristoranti			Altri servizi								
	Dip.	Indip.	Tot.	Dip.	Indip.	Tot.	Dip.	Indip.	Tot.	Dip.	Indip.	Tot.	Dip.	Indip.	Tot.	Dip.	Indip.	Tot.	Dip.	Indip.	Tot.	Dip.	Indip.	Tot.
MASCHI																								
I Trim 2013	3	6	9	62	16	78	45	8	53	16	9	25	73	43	116	23	20	44	50	22	72	138	65	203
II Trim 2013	3	6	9	58	23	80	42	10	52	15	13	28	71	39	110	22	16	38	49	23	73	132	68	200
III Trim 2013	5	3	8	61	21	81	48	6	54	13	15	27	72	35	108	22	16	37	50	20	70	138	59	197
IV Trim 2013	6	3	8	61	19	80	48	7	56	13	11	24	73	40	112	24	18	42	49	21	70	140	61	201
I Trim 2014	4	3	8	60	18	78	47	8	55	13	9	22	72	40	112	24	16	40	48	24	72	136	61	197
FEMMINE																								
I Trim 2013	1	4	5	15	3	18	13	2	15	1	1	2	104	32	137	26	13	40	78	19	97	121	39	159
II Trim 2013	2	3	5	18	3	21	17	2	19	1	1	2	104	27	131	27	12	39	77	15	92	124	33	156
III Trim 2013	2	2	3	21	2	23	20	2	22	1	0	1	107	25	132	21	11	32	86	15	101	130	29	159
IV Trim 2013	2	3	4	19	3	22	19	3	22	1	0	1	106	27	133	26	13	39	80	14	94	127	32	159
I Trim 2014	1	2	4	16	3	19	15	3	18	1	0	1	103	31	134	23	14	37	80	17	97	120	37	157
MASCHI E FEMMINE																								
I Trim 2013	5	10	14	76	19	95	59	10	68	18	9	27	177	75	252	50	34	84	128	41	169	258	104	362
II Trim 2013	5	9	14	76	25	101	59	12	71	17	14	30	175	67	242	49	28	77	126	39	165	256	101	356
III Trim 2013	6	5	12	82	23	105	68	8	77	13	15	28	179	61	240	43	26	69	136	34	171	268	89	356
IV Trim 2013	7	5	12	81	22	102	67	10	77	14	11	25	179	66	245	50	31	81	129	35	164	267	93	360
I Trim 2014	6	5	11	76	21	97	62	11	73	14	10	24	174	72	246	47	31	77	128	41	169	256	98	354
Variazione % annua																								
Maschi	36,8	-47,8	-18,3	-2,6	8,0	-0,3	4,1	4,8	4,2	-20,9	11,0	-10,0	-2,0	-5,1	-3,1	1,0	-20,3	-8,9	-3,4	8,9	0,4	-1,3	-5,8	-2,8
Femmine	10,8	-42,6	-28,4	4,8	28,1	8,4	11,3	50,3	16,5	-54,6	-40,8	-50,3	-1,5	-3,7	-2,0	-13,4	7,3	-6,5	2,5	-11,5	-0,2	-0,6	-5,1	-1,7
Totale	29,3	-45,8	-21,8	-1,1	10,9	1,3	5,7	14,3	7,0	-23,6	7,3	-13,1	-1,7	-4,5	-2,5	-6,7	-9,4	-7,8	0,2	-0,5	0,0	-1,0	-5,5	-2,3
Composizione per settore																								
MASCHI																								
I Trim 2013	2,3	9,3	4,6	44,7	25,1	38,4	32,8	12,0	26,1	11,9	13,2	12,3	53,0	65,5	57,0	17,0	31,5	21,6	36,0	34,1	35,4	100	100	100
I Trim 2014	3,2	5,2	3,8	44,1	28,8	39,4	34,6	13,3	28,0	9,5	15,5	11,4	52,6	66,0	56,8	17,4	26,6	20,2	35,3	39,4	36,5	100	100	100
FEMMINE																								
I Trim 2013	1,1	9,3	3,1	12,3	7,0	11,0	11,1	5,3	9,7	1,2	1,7	1,3	86,6	83,7	85,9	22,0	34,6	25,0	64,7	49,1	60,9	100	100	100
I Trim 2014	1,2	5,6	2,2	13,0	9,4	12,1	12,4	8,4	11,5	0,6	1,1	0,7	85,8	84,9	85,6	19,1	39,1	23,8	66,7	45,8	61,8	100	100	100
MASCHI E FEMMINE																								
I Trim 2013	1,8	9,3	3,9	29,6	18,4	26,4	22,7	9,5	18,9	6,9	8,9	7,5	68,7	72,3	69,7	19,3	32,6	23,1	49,4	39,7	46,6	100	100	100
I Trim 2014	2,3	5,3	3,1	29,5	21,6	27,3	24,2	11,5	20,7	5,3	10,1	6,6	68,2	73,1	69,5	18,2	31,3	21,8	50,0	41,8	47,7	100	100	100
Composizione per posizione																								
MASCHI																								
I Trim 2013	34,8	65,2	100	79,0	21,0	100	85,3	14,7	100	65,7	34,3	100	63,2	36,8	100	53,4	46,6	100	69,2	30,8	100	68,0	32,0	100
I Trim 2014	58,3	41,7	100	77,3	22,7	100	85,2	14,8	100	57,8	42,2	100	63,9	36,1	100	59,2	40,8	100	66,6	33,4	100	69,0	31,0	100
FEMMINE																								
I Trim 2013	26,5	73,5	100	84,6	15,4	100	86,7	13,3	100	68,8	31,2	100	76,3	23,7	100	66,4	33,6	100	80,4	19,6	100	75,7	24,3	100
I Trim 2014	41,1	58,9	100	81,8	18,2	100	82,9	17,1	100	62,9	37,1	100	76,7	23,3	100	61,5	38,5	100	82,6	17,4	100	76,6	23,4	100
MASCHI E FEMMINE																								
I Trim 2013	32,0	68,0	100	80,1	19,9	100	85,6	14,4	100	66,0	34,0	100	70,3	29,7	100	59,6	40,4	100	75,6	24,4	100	71,4	28,6	100
I Trim 2014	52,8	47,2	100	78,2	21,8	100	84,7	15,3	100	58,0	42,0	100	70,9	29,1	100	60,3	39,7	100	75,8	24,2	100	72,3	27,7	100
Tasso di Femminilizzazione																								
I Trim 2013	28,8	37,4	34,6	19,4	14,2	18,4	22,8	20,8	22,5	8,2	7,2	7,8	58,9	43,2	54,2	53,1	39,6	47,6	61,1	46,2	57,5	46,7	37,3	44,0
I Trim 2014	24,6	39,6	31,7	20,6	16,4	19,6	24,0	27,3	24,5	4,9	4,0	4,5	59,0	43,6	54,5	49,3	46,8	48,3	62,5	41,1	57,3	46,8	37,5	44,3

	AGRICOLTURA			INDUSTRIA									SERVIZI									TOTALE		
	TOTALE			Ind. in S.S.			di cui Costruzioni			TOTALE			di cui Commercio, alberghi e ristoranti			Altri servizi								
	Dip.	Indip.	Tot.	Dip.	Indip.	Tot.	Dip.	Indip.	Tot.	Dip.	Indip.	Tot.	Dip.	Indip.	Tot.	Dip.	Indip.	Tot.	Dip.	Indip.	Tot.	Dip.	Indip.	Tot.
Variazione annua																								
Umbria	29,3	-45,8	-21,8	-1,1	10,9	1,3	5,7	14,3	7,0	-23,6	7,3	-13,1	-1,7	-4,5	-2,5	-6,7	-9,4	-7,8	0,2	-0,5	0,0	-1,0	-5,5	-2,3
Centro	16,2	-6,8	3,8	-1,4	6,6	0,3	0,9	0,6	0,8	-8,8	11,5	-0,9	0,2	1,2	0,5	-0,3	6,4	2,1	0,4	-2,3	-0,1	0,1	1,8	0,5
Nord	-11,8	0,2	-3,8	-2,3	1,7	-1,6	-1,4	3,4	-0,9	-7,9	0,1	-4,5	0,3	-0,5	0,1	-2,0	0,4	-1,2	1,1	-1,2	0,6	-0,8	0,0	-0,6
Mezzogiorno	-6,4	-10,3	-8,0	-2,7	-3,0	-2,8	-0,6	6,4	0,5	-7,7	-10,2	-8,6	-3,1	-0,6	-2,4	-3,2	-2,6	-2,9	-3,1	1,2	-2,2	-3,2	-2,0	-2,8
Italia	-4,4	-4,8	-4,6	-2,2	1,6	-1,5	-0,9	3,5	-0,3	-8,0	-0,1	-4,8	-0,7	-0,2	-0,5	-2,0	0,7	-1,0	-0,2	-0,8	-0,4	-1,2	-0,2	-0,9
Composizione per settore																								
Umbria	2,3	5,3	3,1	29,5	21,6	27,3	24,2	11,5	20,7	5,3	10,1	6,6	68,2	73,1	69,5	18,2	31,3	21,8	50,0	41,8	47,7	100	100	100
Centro	1,8	5,0	2,6	24,5	21,2	23,7	19,2	9,1	16,6	5,3	12,2	7,1	73,7	73,8	73,7	17,1	31,2	20,7	56,6	42,6	53,0	100	100	100
Nord	1,0	7,1	2,4	34,6	23,9	32,0	29,8	11,6	25,5	4,7	12,4	6,6	64,5	69,0	65,6	16,1	28,8	19,1	48,4	40,2	46,5	100	100	100
Mezzogiorno	4,8	8,8	5,9	21,6	17,4	20,5	15,5	8,3	13,6	6,1	9,1	6,9	73,7	73,8	73,7	16,5	34,6	21,3	57,2	39,1	52,3	100	100	100
Italia	2,1	7,1	3,4	29,1	21,5	27,2	23,9	10,1	20,5	5,2	11,4	6,8	68,8	71,4	69,4	16,4	30,9	20,0	52,4	40,4	49,4	100	100	100
Composizione per posizione																								
Umbria	52,8	47,2	100	78,2	21,8	100	84,7	15,3	100	58,0	42,0	100	70,9	29,1	100	60,3	39,7	100	75,8	24,2	100	72,3	27,7	100
Centro	51,8	48,2	100	77,1	22,9	100	86,0	14,0	100	56,1	43,9	100	74,5	25,5	100	61,6	38,4	100	79,5	20,5	100	74,5	25,5	100
Nord	30,0	70,0	100	82,2	17,8	100	89,1	10,9	100	55,1	44,9	100	74,9	25,1	100	64,1	35,9	100	79,4	20,6	100	76,2	23,8	100
Mezzogiorno	59,7	40,3	100	77,2	22,8	100	83,6	16,4	100	64,6	35,4	100	73,2	26,8	100	56,5	43,5	100	80,0	20,0	100	73,2	26,8	100
Italia	47,1	52,9	100	80,3	19,7	100	87,7	12,3	100	57,8	42,2	100	74,3	25,7	100	61,4	38,6	100	79,6	20,4	100	75,0	25,0	100
Tasso di Femminilizzazione																								
Umbria	24,6	39,6	31,7	20,6	16,4	19,6	24,0	27,3	24,5	4,9	4,0	4,5	59,0	43,6	54,5	49,3	46,8	48,3	62,5	41,1	57,3	46,8	37,5	44,3
Centro	23,3	34,0	28,4	24,4	10,8	21,3	28,1	21,1	27,1	11,3	3,1	7,7	56,1	40,4	52,1	52,6	37,4	46,7	57,1	42,6	54,2	47,7	33,8	44,2
Nord	25,7	26,2	26,0	25,7	12,8	23,4	28,1	21,7	27,4	10,3	4,4	7,7	59,6	37,1	53,9	54,5	34,5	47,3	61,3	38,9	56,7	47,5	30,5	43,5
Mezzogiorno	27,2	29,7	28,2	13,3	10,7	12,7	17,4	17,5	17,4	2,7	4,6	3,4	47,9	33,5	44,1	41,1	30,2	36,4	49,9	36,5	47,2	39,5	29,2	36,7
Italia	26,1	28,6	27,4	23,1	11,9	20,9	26,3	20,6	25,6	8,3	4,1	6,5	55,6	36,8	50,8	50,6	33,8	44,1	57,2	39,1	53,5	45,5	30,9	41,9

La sua incidenza sulle forze di lavoro e su quelle potenziali, che includono anche tali soggetti, è quindi passata in un anno dal 17,9

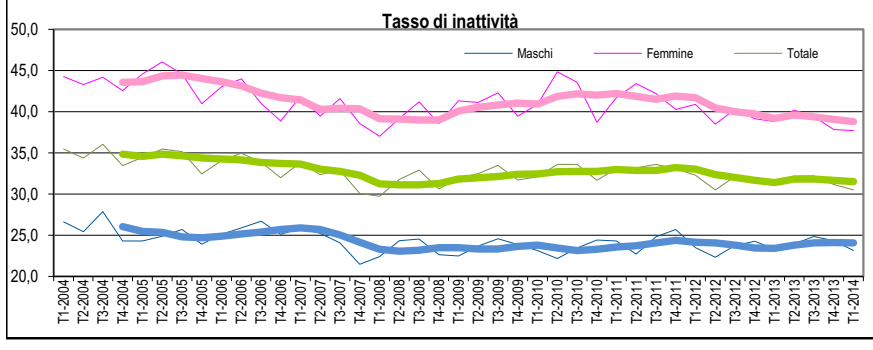
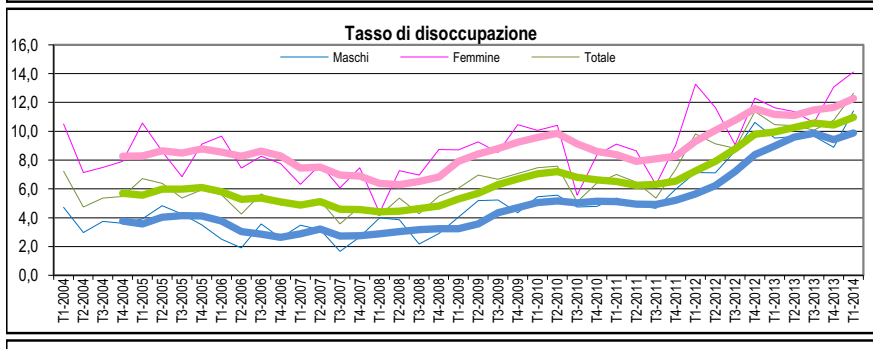
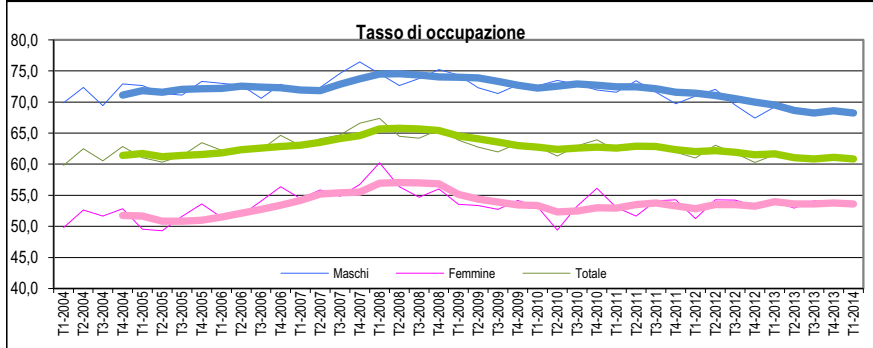
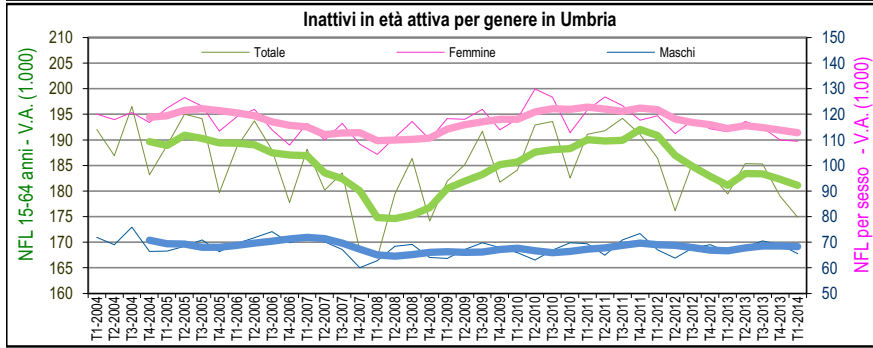
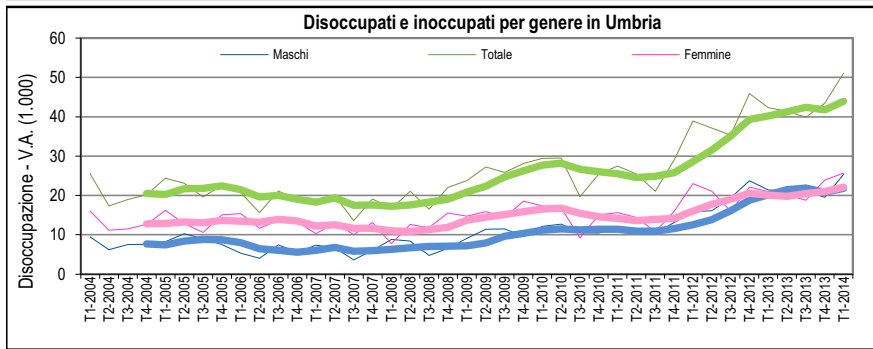
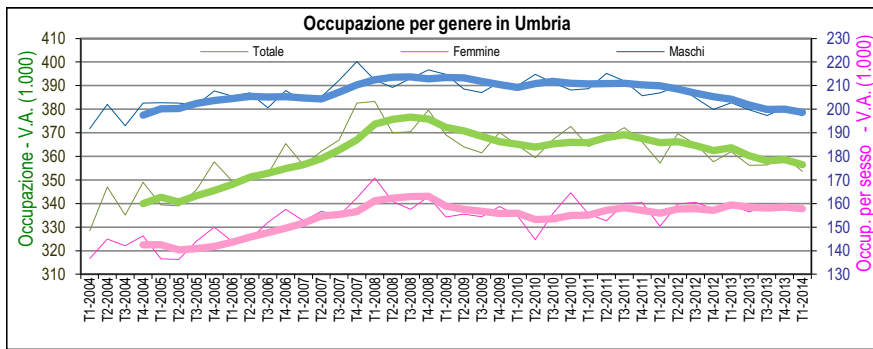

La flessione dell'occupazione femminile è stata prodotta dal commercio e dal settore agricolo, settori che assieme alle costruzioni hanno generato anche la forte contrazione dell'occupazione maschile; di contro, per entrambi i sessi si è registrato un lieve aumento nell'occupazione manifatturiera.

Alla flessione occupazionale per le donne è seguita una crescita della disoccupazione ancor più rilevante (26.000, +5.000), che ha riguardato le ex occupate (14.000, +3.000) e quelle alla ricerca di un primo impiego (6.000, +2.000). In forte crescita anche disoccupazione maschile (25.000, +4.000) per l'aumento della componente ex inattiva (5.000, +2.000) e soprattutto di quella che ha perso un lavoro (16.000, +4.000). Il tasso di disoccupazione maschile è così salito all'11,4% (+1,9 punti) e quello femminile ha toccato il 14,1% (+2,5 punti), valori entrambi senza precedenti. Con la crisi la disoccupazione umbra ha quindi perso la caratteristica di essere principalmente femminile (ora lo è per il 50,3%) e anche la differenza di genere nel tasso di disoccupazione, sebbene leggermente aumentata nell'ultimo trimestre, non è più così ampia come in precedenza. Tuttavia mentre il livello della disoccupazione maschile, se pur distante da quello del Nord (8,8%), resta leggermente al di sotto della media delle regioni centrali (11,9%), quello femminile la supera di oltre un punto (12,8%) e risulta di soli 4 decimi inferiore alla media nazionale (14,5%).

A calare sono solo le non forze di lavoro in età attiva di sesso femminile (109.000, -4.000; stabili a quota 66.000 quelle maschili). Il tasso di inattività femminile è sceso di oltre un punto al 37,7%, un valore più vicino a quello del Nord (37,2%) che a quello del Centro (39,3%); il tasso maschile si è confermato al 23,2% (-0,1 punti) ed è di soli 4 decimi contenuto della media del Centro (23,6%) a poco più di un punto da quella del Nord (22%).

All'interno delle non forze a calare sono solo le forze di lavoro potenziali di sesso femminile (21.000, -4.000) che restano comunque nettamente maggioritarie (11.000 quelle maschili); la crescita della numerosità dell'area dei potenzialmente collocabili risulta pertanto più evidente per gli uomini (36.000, +4.000) che per le donne (47.000, +1.000).

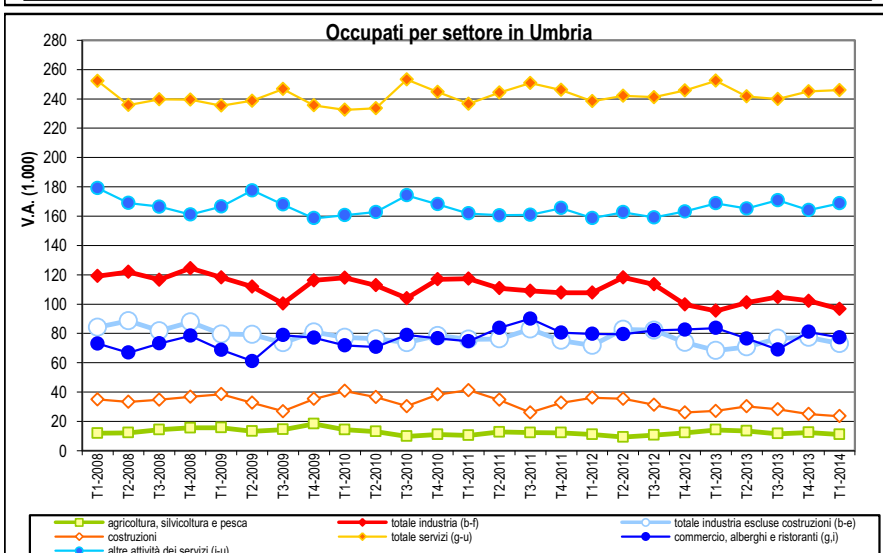
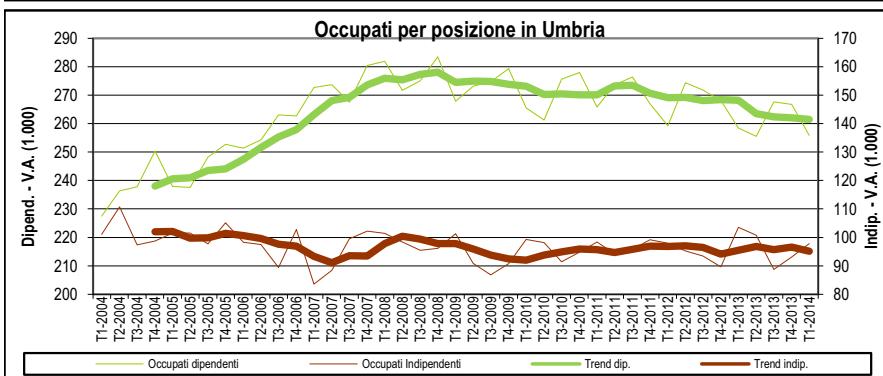
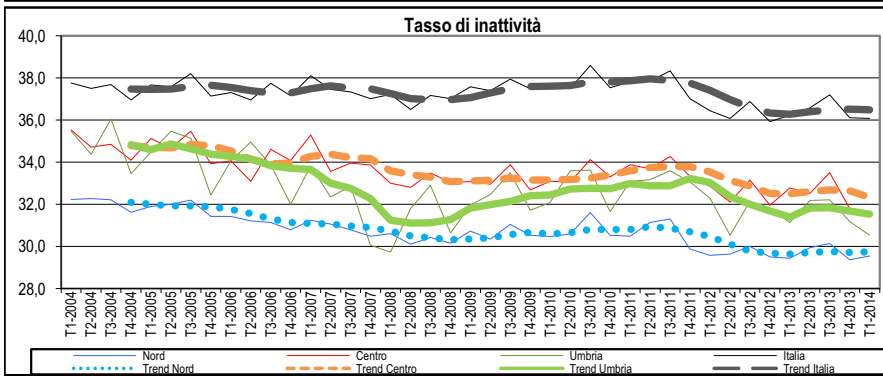
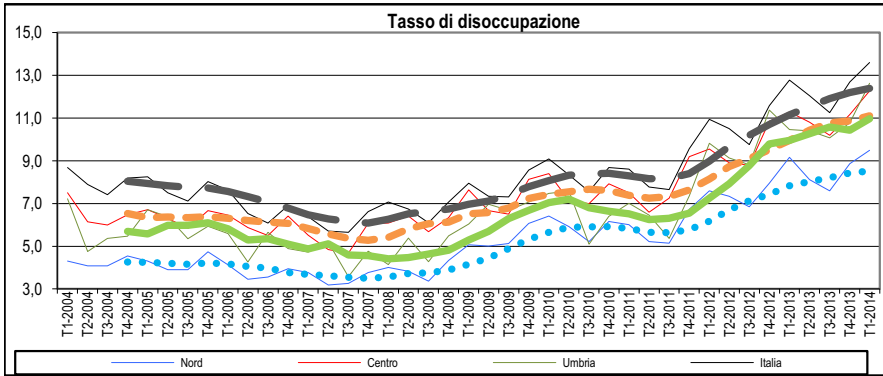
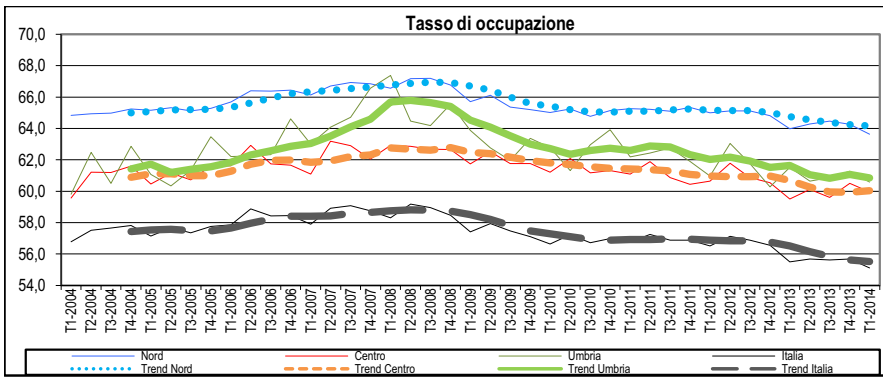

L'incidenza di tale aggregato è sensibilmente aumentata per gli uomini (15,4%, +1,6 punti) restando tuttavia nettamente inferiore a quella che si ha per le donne (23,1%, +7 decimi). Anche in questo caso per gli uomini il dato umbro è inferiore alla media della ripartizione di appartenenza (17,2%) che invece è superata nel caso delle donne (22,7%).

Considerando i dati di media relativi agli ultimi 12 mesi (dal secondo trimestre 2013 al primo trimestre 2014), che ovviamente costituiscono stime più robuste di quelle trimestrali e meglio delineano le tendenze in atto, il bilancio risulta comunque negativo per la nostra regione.

L'occupazione umbra si è attestata in media a 357.000 unità, circa 7.000 unità in meno rispetto ai dodici mesi precedenti (secondo trimestre 2012 - primo trimestre 2013); tale flessione ha riguardato unicamente la componente alle dipendenze (261.000) ed è stata prodotta dalle costruzioni (27.000, -3.000), dal commercio, alberghi e ristoranti (76.000, -6.000) e dal manifatturiero (74.000, -3.000). Stabile il livello occupazionale del settore agricolo (12.000) ed in crescita quella dei servizi (167.000, +4.000). A seguito anche della flessione delle forze di lavoro (400.000, -4.000), la flessione dell'occupazione solo in parte ha prodotto una crescita della disoccupazione salita a quota 44.000 (+4.000).

Stabile il numero degli inattivi in età da lavoro (181.000) ma al loro interno risulta in riduzione il numero delle forze di lavoro potenziali (38.000, -4.000); di conseguenza, il numero dei soggetti potenzialmente impiegabili è rimasto invariato a quota 78.000. A seguito di tali dinamiche il tasso di occupazione umbro è sceso al 60,8% (-0,9 punti) e continua a superare il dato medio della ripartizione di appartenenza (60%, -0,7 punti) e quello nazionale (55,5%, -1,0 punti) accusando un gap di oltre 3 punti da quello del Nord (64,2%, -0,6 punti).

UMBRIA	FORZE DI LAVORO					NON FORZE DI LAVORO								Popolazione	
	Per. in cerca di occup.					Cercano lav. non attivamente	Cercano lav. ma non disponibili	Non cercano ma dispon.	Non disponibili a lavorare	Totale NFL 15-64	NFL <15	NFL >64 anni	Totale		
	Occupati	ex-occupati	ex-inattivi	senza esperienza di lavoro	Totale										
MASCHI															
Media II Trim 2012-I Trim 2013	204	12	4	5	20	224	7	1	5	54	67	61	84	211	436
Media II Trim 2013-I Trim 2014	199	14	4	4	22	221	5	1	6	56	68	61	86	215	436
Var. %	-2,7	16,7	16,0	-18,6	8,4	-1,7	-27,0	40,1	21,5	4,1	2,4	0,4	2,9	2,0	0,1
FEMMINE															
Media II Trim 2012-I Trim 2013	159	10	7	4	20	179	10	2	12	90	114	57	118	290	469
Media II Trim 2013-I Trim 2014	158	11	6	5	22	180	9	3	10	91	113	58	120	290	470
Var. %	-1,0	8,8	-10,9	55,2	10,4	0,3	-12,0	13,8	-18,1	1,7	-1,4	0,7	1,2	0,1	0,2
MASCHI E FEMMINE															
Media II Trim 2012-I Trim 2013	364	22	11	8	40	404	18	3	17	143	181	118	202	501	905
Media II Trim 2013-I Trim 2014	357	24	10	9	44	400	15	4	15	147	181	119	206	506	906
Var. %	-2,0	13,0	-1,1	13,4	9,4	-0,8	-18,2	21,9	-7,2	2,6	0,0	0,5	1,9	0,9	0,1
Presenza femminile															
Media II Trim 2012-I Trim 2013	43,8	45,8	63,5	43,3	49,9	44,4	58,5	69,0	72,3	62,6	63,2	48,5	58,6	57,9	51,9
Media II Trim 2013-I Trim 2014	44,3	44,0	57,1	59,3	50,4	44,9	62,9	64,4	63,8	62,0	62,3	48,5	58,2	57,4	51,9
Var. %	0,4	-1,7	-6,3	16,0	0,5	0,5	4,5	-4,6	-8,5	-0,5	-0,3	0,1	-0,4	-0,5	0,0

Media II Trim 2013-I Trim 2014	UMBRIA			CENTRO			NORD			SUD E ISOLE			ITALIA		
	Occupati	P.in cerca di occ.	NFL 15-64 anni	Occupati	P.in cerca di occ.	NFL 15-64 anni	Occupati	P.in cerca di occ.	NFL 15-64 anni	Occupati	P.in cerca di occ.	NFL 15-64 anni	Occupati	P.in cerca di occ.	NFL 15-64 anni
Var. annua %															
Maschi	-2,7	8,4	2,4	-2,1	17,0	1,9	-1,1	11,0	1,3	-4,5	13,2	1,6	-2,3	13,1	1,5
Femmine	-1,0	10,4	-1,4	0,5	7,1	-1,7	-0,4	6,4	-0,4	-4,8	9,1	0,3	-1,3	7,7	-0,3
Totale	-2,0	9,4	0,0	-1,0	12,0	-0,4	-0,8	8,7	0,3	-4,6	11,5	0,8	-1,9	10,6	0,4
Presenza femminile															
	44,3	50,4	44,9	43,7	48,3	44,2	43,4	49,0	43,9	62,7	36,4	40,9	41,7	45,1	42,1

Stime	UMBRIA			CENTRO			NORD			SUD E ISOLE			ITALIA		
	T.occupa z. (15-64)	T.disoccu paz.	T.inattiviti a (15-64)	T.occupa z. (15-64)	T.disoccu paz.	T.inattiviti a (15-64)	T.occupa z. (15-64)	T.disoccu paz.	T.inattiviti a (15-64)	T.occupa z. (15-64)	T.disoccu paz.	T.inattiviti a (15-64)	T.occupa z. (15-64)	T.disoccu paz.	T.inattiviti a (15-64)
Media II Trim 2013-I Trim 2014															
Maschi	68,3	9,9	24,1	67,9	10,3	24,2	71,7	7,7	22,1	53,5	19,0	33,8	64,6	11,8	26,6
Femmine	53,6	12,3	38,8	52,4	12,1	40,3	56,5	9,5	37,5	30,3	22,1	61,0	46,5	13,3	46,3
Totale	60,8	11,0	31,5	60,0	11,1	32,3	64,2	8,5	29,7	41,8	20,1	47,6	55,5	12,4	36,5
GAP DI GENERE	-14,6	2,4	14,7	-15,5	1,8	16,1	-15,2	1,7	15,4	-23,1	3,1	27,3	-18,1	1,5	19,8
Media II Trim 2012-I Trim 2013															
Maschi	69,5	9,0	23,4	69,4	8,8	23,8	72,6	7,0	21,8	55,7	16,5	33,1	66,1	10,3	26,1
Femmine	54,0	11,2	39,2	52,2	11,5	41,0	56,8	8,9	37,6	31,6	19,8	60,5	47,0	12,3	46,4
Totale	61,7	9,9	31,4	60,7	10,0	32,5	64,8	7,8	29,6	43,5	17,8	46,9	56,5	11,2	36,3
GAP DI GENERE	-15,6	2,2	15,8	-17,2	2,7	17,3	-15,8	2,0	15,7	-24,1	3,3	27,4	-19,1	2,0	20,2

Umbria	MASCHI			FEMMINE			MASCHI E FEMMINE			Presenza Femminile			Incid. Indipend.		
	Dip.	Indip	Tot.	Dip.	Indip	Tot.	Dip.	Indip	Tot.	Dip.	Indip	Tot.	Maschi	Femmine	Totale
Media II Trim 2012-I Trim 2013	141	64	204	128	32	159	268	95	364	47,6	33,4	43,8	31,2	20,0	26,3
Media II Trim 2013-I Trim 2014	136	62	199	125	33	158	261	95	357	47,8	34,4	44,3	31,4	20,8	26,7
Var. %	-3,1	-2,0	-2,7	-1,9	2,8	-1,0	-2,5	-0,4	-2,0	0,3	1,1	0,4	0,2	0,8	0,4

Umbria	AGRICOLTURA	INDUSTRIA			SERVIZI			Incidenza percentuale							
		TOTALE	Ind s str.	Costruzioni	TOTALE	Comm-Alber.e Rist.	Altri Servizi	TOTALE	Agricoltura	Tot Industria	Ind s str.	Costruzioni	Tot terziario	Comm-Alber.e Rist.	Altri Servizi
Maschi															
Media II Trim 2012-I Trim 2013	7	85	57	28	112	41	70	204	3,6	41,7	27,8	13,9	54,7	20,2	34,5
Media II Trim 2013-I Trim 2014	8	80	54	26	111	39	71	199	4,1	40,2	27,3	12,9	55,7	19,8	35,9
Var. %	10,4	-6,3	-4,3	-10,3	-0,9	-4,6	1,3	-2,7	0,5	-1,5	-0,4	-1,1	1,0	-0,4	1,4
Femmine															
Media II Trim 2012-I Trim 2013	4	22	20	1	134	41	93	159	2,6	13,5	12,6	0,9	83,9	25,6	58,3
Media II Trim 2013-I Trim 2014	4	21	20	1	133	37	96	158	2,5	13,5	12,8	0,8	84,0	23,2	60,8
Var. %	-4,4	-0,7	0,5	-17,6	-0,9	-10,1	3,2	-1,0	-0,1	0,0	0,2	-0,2	0,1	-2,4	2,4
Totale															
Media II Trim 2012-I Trim 2013	12	107	77	30	245	82	163	364	3,2	29,3	21,1	8,2	67,5	22,5	44,9
Media II Trim 2013-I Trim 2014	12	101	74	27	243	76	167	357	3,4	28,4	20,9	7,5	68,2	21,3	46,9
Var. %	5,1	-5,2	-3,0	-10,6	-0,9	-7,4	2,3	-2,0	0,2	-1,0	-0,2	-0,7	0,7	-1,2	2,0

UMBRIA	Media II Trim 2013-I Trim 2014						Media II Trim 2012-I Trim 2013						Var. %		
	Disoc.	Incidenza Disoccup.	FdL Potenz.	Incid. FdL Potenz.	Potenzial mente impiegabili II	Incid. Potenzial. impiegabili II	Disoc.	Incidenza Disoccup.	FdL Potenz.	Incid. FdL Potenz.	Potenzial mente impiegabili II	Incid. Potenzial. impiegabili II	Disoc.	FdL Potenz.	Potenzial mente impiegabili II
Maschi	22	9,4	12	5,3	34	14,7	20	8,5	13	5,5	33	14,0	8,4	-4,8	3,3
Femmine	22	11,0	22	10,7	44	21,7	20	9,8	25	12,1	45	21,9	10,4	-12,7	-2,3
Totale	44	10,1	34	7,8	78	17,9	40	9,1	38	8,5	78	17,6	9,4	-9,9	0,1

	UMBRIA			CENTRO			NORD			SUD E ISOLE			ITALIA		
	Maschi	Femmine	Totale	Maschi	Femmine	Totale	Maschi	Femmine	Totale	Maschi	Femmine	Totale	Maschi	Femmine	Totale
Media II Trim 2013-I Trim 2014															
Incidenza Disoccup.	9,4	11,0	10,1	9,7	10,7	10,2	7,4	8,7	8,0	16,0	15,1	15,6	10,8	11,1	10,9
Incid. FdL Potenz.	5,3	10,7	7,8	6,0	11,5	8,5	4,3	8,4	6,1	16,0	31,5	22,5	8,6	16,3	12,0
Incid. Potenzial. impiegabili	14,7	21,7	17,9	15,7	22,2	18,7	11,7	17,1	14,1	31,9	46,6	38,1	19,3	27,4	22,9
Media II Trim 2012-I Trim 2013															
Incidenza Disoccup.	8,5	9,8	9,1	8,3	10,1	9,1	6,7	8,2	7,4	14,1	13,7	13,9	9,5	10,3	9,9
Incid. FdL Potenz.	5,5	12,1	8,5	5,4	11,7	8,3	3,6	7,8	5,5	14,9	31,1	21,8	7,8	16,0	11,4
Incid. Potenzial. impiegabili	14,0	21,9	17,6	13,7	21,8	17,4	10,3	16,1	12,9	29,0	44,7	35,7	17,3	26,3	21,3

Il tasso di disoccupazione è invece salito dal 9,9% all'11%, un valore di un solo decimo più contenuto di quello del Centro (11,1%, +1,1 punti) e più vicino alla media nazionale (12,4%, +1,2 punti) che a quella del Nord (8,5%, +0,7 punti). In lieve crescita dell'incidenza dei potenzialmente impiegabili (dal 17,6% al 17,9%) che continua ad essere inferiore a quella media del Paese (22,9%, +1,6 punti) e a quella del Centro (18,7%, +1,3 punti) ma dista quasi 4 punti da quella del Nord (14,1%, +1,2 punti). Il tasso di inattività, infine, è ora pari al 31,5% (+0,1 punti) ed è inferiore al dato nazionale (36,5%, +0,2 punti) e del Centro (32,3%, -0,2 punti) ponendosi a meno di 2 punti da quello del Nord (29,7%, +0,1 punti).

La flessione riguarda quasi unicamente l'occupazione maschile (199.000, -5.000) ridotta sia nella componente autonoma (62.000) sia in quella alle dipendenze (136.000) ed è stata prodotta dalle costruzioni (26.000, -2.000), dalle attività commerciali e ricettive (39.000, -2.000) e dal settore manifatturiero (54.000, -3.000). Il numero di donne occupate è sceso a quota 158.000 (-1.000) per la flessione subita dalla componente alle dipendenze (125.000, -3.000) prodotta unicamente dalle attività commerciali e ricettive (37.000, -4.000).

A seguito di ciò il tasso di occupazione maschile è sceso di oltre un punto al 68,3% e quello femminile è ora pari al 53,6% (+0,4 punti). Entrambi superano il dato medio del Centro ma assumono valori piuttosto distanti dalla media del Nord.

La crescita della disoccupazione ha riguardato in ugual misura gli uomini (22.000, +2.000) e le donne (22.000, +2.000). Il tasso di disoccupazione femminile si attesta al 12,3% (+1,1 punti) ponendosi 2 decimi al di sopra della media del Centro; quello maschile ha raggiunto il 9,9% (+0,9 punti), un valore leggermente inferiore a quello del Centro (10,3%) ma distante oltre 2 punti da quello del Nord (7,7%) che prima della crisi eguagliava al 2,6%.

Media II Trim 2013-I Trim 2014	Occupati						Tasso di occupazione 15-64 anni*						T. Femmi niliz.	Gap di genere
	Maschi		Femmine		Totale		Maschi		Femmine		Totale			
	v.a.	Var. % annua	v.a.	Var. % annua	v.a.	Var. % annua	v.%	Var. annua	v.%	Var. annua	v.%	Var. annua		
Piemonte	1.001	-1,9	796	-1,2	1.797	-1,6	68,9	-1,3	55,6	-0,5	62,3	-0,9	44,3	-13,3
Valled'Aosta	30	0,1	25	-1,4	56	-0,6	71,3	0,4	60,5	-0,8	65,9	-0,2	45,5	-10,7
Liguria	336	-5,0	270	-2,0	606	-3,7	67,4	-2,6	53,2	-0,8	60,2	-1,7	44,5	-14,2
Lombardia	2.439	-0,4	1.869	1,8	4.308	0,6	72,1	-0,6	57,4	0,9	64,8	0,2	43,4	-14,8
TrentinoA.A.	268	0,4	209	-0,7	477	-0,1	75,5	-0,1	60,9	-0,8	68,3	-0,4	43,8	-14,6
Veneto	1.217	-2,0	861	-2,3	2.078	-2,1	72,9	-1,4	53,4	-1,3	63,2	-1,4	41,4	-19,6
FriuliV.Giulia	284	-0,4	215	-2,7	499	-1,4	71,0	-0,1	55,0	-1,2	63,0	-0,6	43,0	-16,0
EmiliaRomagna	1.076	-0,5	862	-1,5	1.938	-1,0	73,0	-0,6	59,5	-1,1	66,2	-0,9	44,5	-13,4
Toscana	871	-0,9	691	2,9	1.562	0,8	71,5	-0,7	56,9	1,8	64,1	0,6	44,2	-14,6
Umbria	199	-2,7	158	-1,0	357	-2,0	68,3	-1,3	53,6	-0,3	60,8	-0,8	44,3	-14,6
Marche	353	-2,8	271	-2,9	624	-2,8	69,0	-1,0	53,4	-1,4	61,2	-1,2	43,4	-15,6
Lazio	1.251	-2,6	958	0,0	2.210	-1,5	65,2	-2,2	49,1	-0,2	57,1	-1,2	43,4	-16,1
Abruzzo	292	-3,4	192	-6,4	484	-4,7	65,1	-2,6	43,3	-2,7	54,1	-2,7	39,6	-21,8
Molise	59	-7,9	39	-3,3	99	-6,2	56,3	-4,5	37,9	-1,1	47,1	-2,8	39,8	-18,4
Campania	1.004	-2,3	556	-1,0	1.560	-1,8	51,3	-1,2	28,0	-0,1	39,4	-0,6	35,7	-23,3
Puglia	745	-6,7	403	-6,0	1.148	-6,4	55,1	-3,4	29,5	-1,6	42,1	-2,5	35,1	-25,7
Basilicata	111	-2,9	68	-1,8	180	-2,5	56,7	-1,1	35,4	-0,4	46,1	-0,7	38,1	-21,3
Calabria	332	-4,8	193	-8,1	525	-6,0	49,3	-2,2	28,6	-2,2	38,9	-2,2	36,7	-20,7
Sicilia	855	-4,9	457	-5,6	1.311	-5,1	51,6	-2,3	27,0	-1,3	39,1	-1,8	34,8	-24,7
Sardegna	325	-5,6	225	-6,7	549	-6,0	56,6	-2,9	39,7	-2,6	48,2	-2,7	40,9	-16,9
ITALIA	13.049	-2,3	9.318	-1,3	22.368	-1,9	64,6	-1,5	46,5	-0,5	55,5	-1,0	41,7	-18,1
NORD	6.652	-1,1	5.107	-0,4	11.759	-0,8	71,7	-0,9	56,5	-0,3	64,2	-0,6	43,4	-15,2
Nord-ovest	3.807	-1,2	2.960	0,6	6.767	-0,4	70,8	-1,0	56,5	0,4	63,7	-0,3	43,7	-14,3
Nord-est	2.845	-1,1	2.147	-1,9	4.992	-1,4	73,0	-0,8	56,6	-1,2	64,8	-1,0	43,0	-16,4
CENTRO	2.674	-2,1	2.078	0,5	4.752	-1,0	67,9	-1,5	52,4	0,2	60,0	-0,6	43,7	-15,5
MEZZOGIORNO	3.723	-4,5	2.133	-4,8	5.856	-4,6	53,5	-2,2	30,3	-1,3	41,8	-1,8	36,4	-23,1

Media II Trim 2013-I Trim 2014	Persone in cerca di occupazione						Tasso di disoccupazione						T. Femmi niliz.	Gap di genere
	Maschi		Femmine		Totale		Maschi		Femmine		Totale			
	v.a.	Var. % annua	v.a.	Var. % annua	v.a.	Var. % annua	v.%	Var. annua	v.%	Var. annua	v.%	Var. annua		
Piemonte	115	15,9	104	5,8	219	10,9	10,3	1,4	11,5	0,7	10,9	1,1	47,3	1,2
Valled'Aosta	3	10,1	2	11,4	5	10,7	8,6	0,7	8,1	0,9	8,4	0,8	43,9	-0,5
Liguria	35	31,2	34	3,3	69	15,6	9,3	2,4	11,3	0,5	10,2	1,6	49,8	2,0
Lombardia	205	11,6	176	2,5	382	7,2	7,8	0,8	8,6	0,1	8,1	0,5	46,1	0,8
TrentinoA.A.	13	-0,3	15	10,0	28	4,8	4,8	0,0	6,6	0,6	5,6	0,2	52,1	1,8
Veneto	77	-2,9	92	10,6	169	4,0	6,0	-0,1	9,7	1,0	7,5	0,4	54,4	3,7
FriuliV.Giulia	20	7,7	21	5,2	42	6,4	6,7	0,5	9,1	0,6	7,7	0,5	51,4	2,4
EmiliaRomagna	89	13,6	91	11,9	181	12,7	7,7	0,9	9,6	1,1	8,5	1,0	50,6	1,9
Toscana	75	19,8	80	8,8	156	13,8	8,0	1,3	10,4	0,5	9,1	1,0	51,6	2,5
Umbria	22	8,4	22	10,4	44	9,4	9,9	0,9	12,3	1,1	11,0	1,0	50,4	2,4
Marche	38	9,0	40	16,5	78	12,7	9,7	1,0	13,0	1,9	11,1	1,4	51,6	3,3
Lazio	172	18,8	144	3,4	316	11,2	12,1	2,0	13,1	0,4	12,5	1,3	45,5	1,0
Abruzzo	36	10,5	30	11,8	66	11,1	11,1	1,3	13,5	1,9	12,0	1,5	45,1	2,4
Molise	11	34,2	7	4,2	19	20,6	16,0	4,4	15,6	1,0	15,8	3,1	39,1	-0,4
Campania	256	12,1	179	6,8	435	9,8	20,3	2,1	24,3	1,4	21,8	1,9	41,2	4,0
Puglia	165	18,0	126	20,9	291	19,2	18,2	3,2	23,8	4,3	20,2	3,6	43,2	5,6
Basilicata	20	9,7	13	4,0	33	7,5	15,5	1,5	15,5	0,7	15,5	1,2	37,9	-0,1
Calabria	92	8,4	60	0,9	152	5,3	21,6	2,1	23,9	1,7	22,5	1,9	39,8	2,3
Sicilia	222	14,5	141	9,0	363	12,3	20,6	2,9	23,6	2,5	21,7	2,7	38,9	3,0
Sardegna	71	8,5	48	2,4	119	6,0	17,9	2,0	17,6	1,3	17,8	1,7	40,3	-0,4
ITALIA	1.739	13,1	1.426	7,7	3.165	10,6	11,8	1,4	13,3	1,0	12,4	1,2	45,1	1,5
NORD	559	11,0	536	6,4	1.095	8,7	7,7	0,8	9,5	0,6	8,5	0,7	49,0	1,7
Nord-ovest	358	14,6	316	3,7	674	9,2	8,6	1,1	9,7	0,3	9,1	0,7	46,9	1,1
Nord-est	200	5,2	220	10,5	420	7,9	6,6	0,4	9,3	1,0	7,8	0,6	52,3	2,7
CENTRO	307	17,0	287	7,1	594	12,0	10,3	1,5	12,1	0,7	11,1	1,2	48,3	1,8
MEZZOGIORNO	873	13,2	604	9,1	1.477	11,5	19,0	2,5	22,1	2,3	20,1	2,4	40,9	3,1

Media II Trim 2013-I Trim 2014	Non forze di lavoro in età attiva						Tasso di inattività 15-64 anni*						T. Femmi niliz.	Gap di genere
	Maschi		Femmine		Totale		Maschi		Femmine		Totale			
	v.a.	Var. % annua	v.a.	Var. % annua	v.a.	Var. % annua	v.%	Var. annua	v.%	Var. annua	v.%	Var. annua		
Piemonte	324	0,3	524	-0,2	848	0,0	23,0	0,2	37,0	0,1	30,0	0,1	61,8	14,1
Valled'Aosta	9	-4,9	14	0,8	23	-1,5	21,9	-1,0	34,1	0,3	27,9	-0,4	60,7	12,2
Liguria	124	3,1	197	0,6	321	1,5	25,5	0,9	39,9	0,5	32,8	0,7	61,4	14,4
Lombardia	714	0,1	1.199	-2,7	1.912	-1,7	21,7	0,0	37,2	-1,1	29,3	-0,5	62,7	15,5
TrentinoA.A.	71	1,2	118	1,5	189	1,4	20,6	0,1	34,8	0,4	27,6	0,3	62,4	14,2
Veneto	363	7,2	654	1,7	1.017	3,6	22,3	1,5	40,9	0,8	31,5	1,2	64,3	18,6
FriuliV.Giulia	93	-1,6	152	1,6	245	0,4	23,8	-0,2	39,5	0,9	31,6	0,3	62,1	15,6
EmiliaRomagna	295	-0,9	485	1,2	780	0,4	20,8	-0,2	34,0	0,4	27,4	0,1	62,1	13,2
Toscana	261	-1,8	437	-6,1	698	-4,6	22,1	-0,4	36,4	-2,3	29,4	-1,3	62,6	14,3
Umbria	68	2,4	113	-1,4	181	0,0	24,1	0,7	38,8	-0,4	31,5	0,1	62,3	14,7
Marche	116	1,2	193	0,1	309	0,5	23,4	0,4	38,5	0,1	31,0	0,3	62,4	15,1
Lazio	481	4,1	837	0,3	1.318	1,6	25,7	0,9	43,4	0,0	34,7	0,4	63,5	17,8
Abruzzo	116	6,8	219	3,7	335	4,8	26,6	1,8	49,9	2,0	38,3	1,9	65,4	23,4
Molise	34	4,9	57	0,6	91	2,2	32,8	1,7	55,1	0,7	43,9	1,2	62,5	22,2
Campania	682	-1,3	1.247	-1,1	1.929	-1,2	35,5	-0,3	63,0	-0,5	49,4	-0,4	64,6	27,6
Puglia	431	4,0	833	-0,7	1.264	0,9	32,5	1,4	61,3	0,0	47,0	0,7	65,9	28,8
Basilicata	63	-0,4	111	-0,6	174	-0,5	32,7	0,1	58,1	0,1	45,3	0,1	63,9	25,4
Calabria	243	2,2	419	2,8	662	2,6	36,8	1,0	62,4	2,1	49,7	1,6	63,3	25,6
Sicilia	566	1,1	1.086	0,3	1.653	0,6	34,8	0,5	64,7	0,6	50,0	0,5	65,7	29,9
Sardegna	174	5,5	289	3,9	463	4,5	30,9	1,8	51,7	2,3	41,3	2,1	62,5	20,9
ITALIA	5.228	1,5	9.184	-0,3	14.412	0,4	26,6	0,5	46,3	0,0	36,5	0,2	63,7	19,8
NORD	1.992	1,3	3.343	-0,4	5.335	0,3	22,1	0,3	37,5	-0,1	29,7	0,1	62,7	15,4
Nord-ovest	1.171	0,4	1.934	-1,7	3.105	-0,9	22,4	0,1	37,4	-0,6	29,8	-0,3	62,3	15,0
Nord-est	822	2,6	1.409	1,5	2.230	1,9	21,7	0,6	37,6	0,6	29,6	0,6	63,2	15,8
CENTRO	926	1,9	1.579	-1,7	2.505	-0,4	24,2	0,4	40,3	-0,7	32,3	-0,2	63,0	16,1
MEZZOGIORNO	2.309	1,6	4.262	0,3	6.571	0,8	33,8	0,7	61,0	0,5	47,6	0,6	64,9	27,3

* stime

Tra le non forze in età da lavoro non si registrano variazioni significative né per le donne (113.000, -1.000) né per gli uomini (68.000, +1.000) i cui relativi tassi assumono rispettivamente i valori del 38,8% e del 24,1% che risultano più contenuti delle rispettive medie della ripartizione d'appartenenza, in particolare per le donne.

Tra gli inattivi, per entrambi i sessi, calano le forze di lavoro potenziali (da 13.000 a 12.000 gli uomini e da 25.000 a 22.000 le donne). Pertanto, il numero di non occupati potenzialmente impiegabili per gli uomini è salito a quota 34.000, pari al 14,7% (+0,7 punti) delle forze di lavoro Eurostat e potenziali che comprendono anche questo target di inattivi; per le donne - che in questo caso continuano ad essere maggioritarie - si è invece ridisceso a quota 44.000 (-1.000) con un'incidenza del 21,7% (-0,2 punti). Per entrambi i sessi il dato umbro è inferiore alla media della ripartizione di appartenenza.

Figura 1: Umbria - Partecipazione al mercato del lavoro della popolazione residente per sesso

Valori assoluti (in migliaia) e composizione percentuale

I Trim 2014

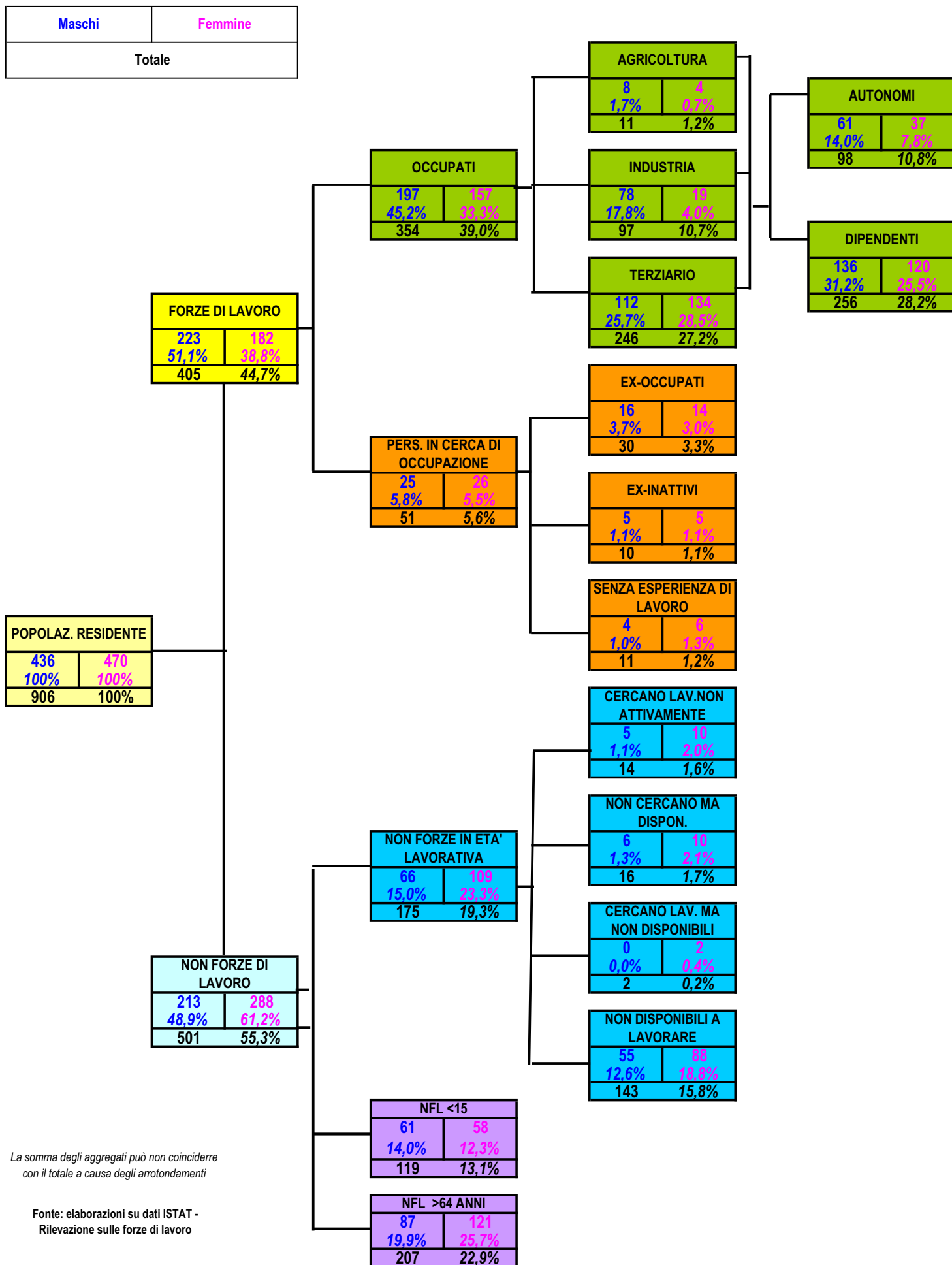

La somma degli aggregati può non coincidere con il totale a causa degli arrotondamenti

Fonte: elaborazioni su dati ISTAT - Rilevazione sulle forze di lavoro

Figura 2: Umbria - Partecipazione al mercato del lavoro della popolazione residente per sesso

Variazioni annue assolute (in migliaia) e percentuali

I Trim 2013 / I Trim 2014

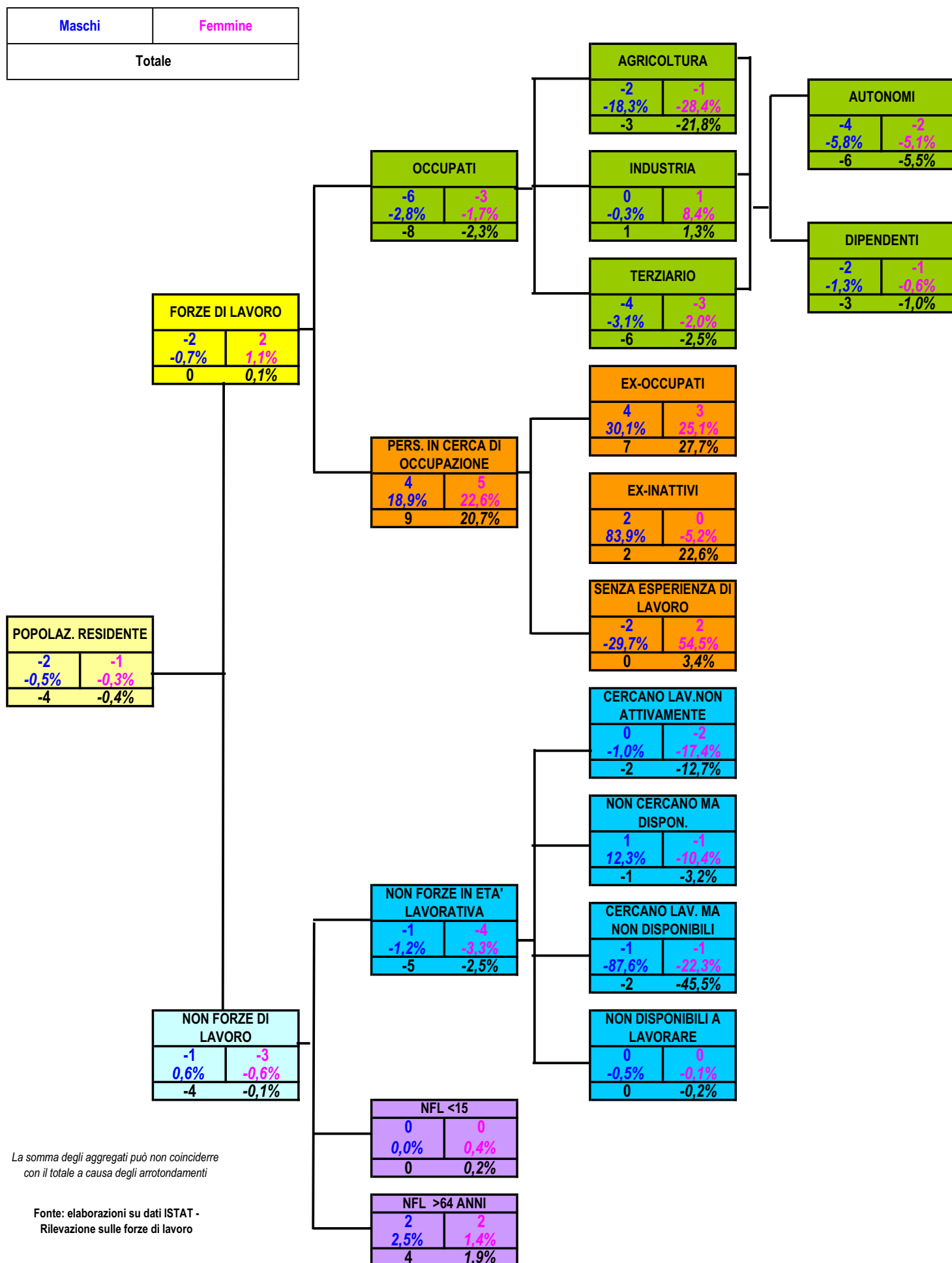

La somma degli aggregati può non coincidere con il totale a causa degli arrotondamenti

Fonte: elaborazioni su dati ISTAT - Rilevazione sulle forze di lavoro

Figura 3: Umbria - Partecipazione al mercato del lavoro della popolazione residente per sesso

Valori assoluti (in migliaia) e composizione percentuale

Media II Trim 2013-I Trim 2014

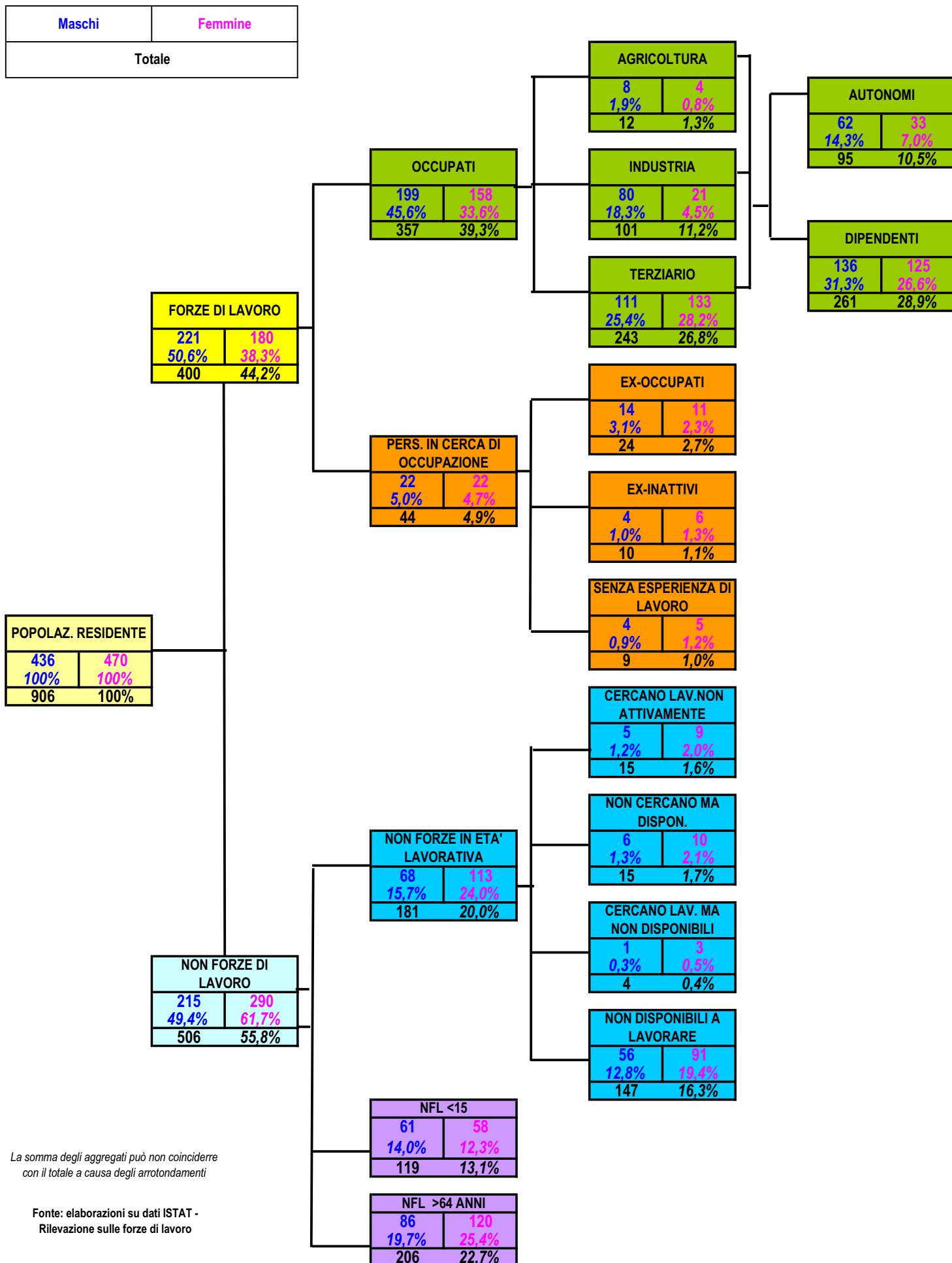

La somma degli aggregati può non coincidere con il totale a causa degli arrotondamenti

Fonte: elaborazioni su dati ISTAT - Rilevazione sulle forze di lavoro

Figura 4: Umbria - Partecipazione al mercato del lavoro della popolazione residente per sesso

Variazioni annue assolute (in migliaia) e percentuali

Media II Trim 2012-I Trim 2013 / Media II Trim 2013-I Trim 2014

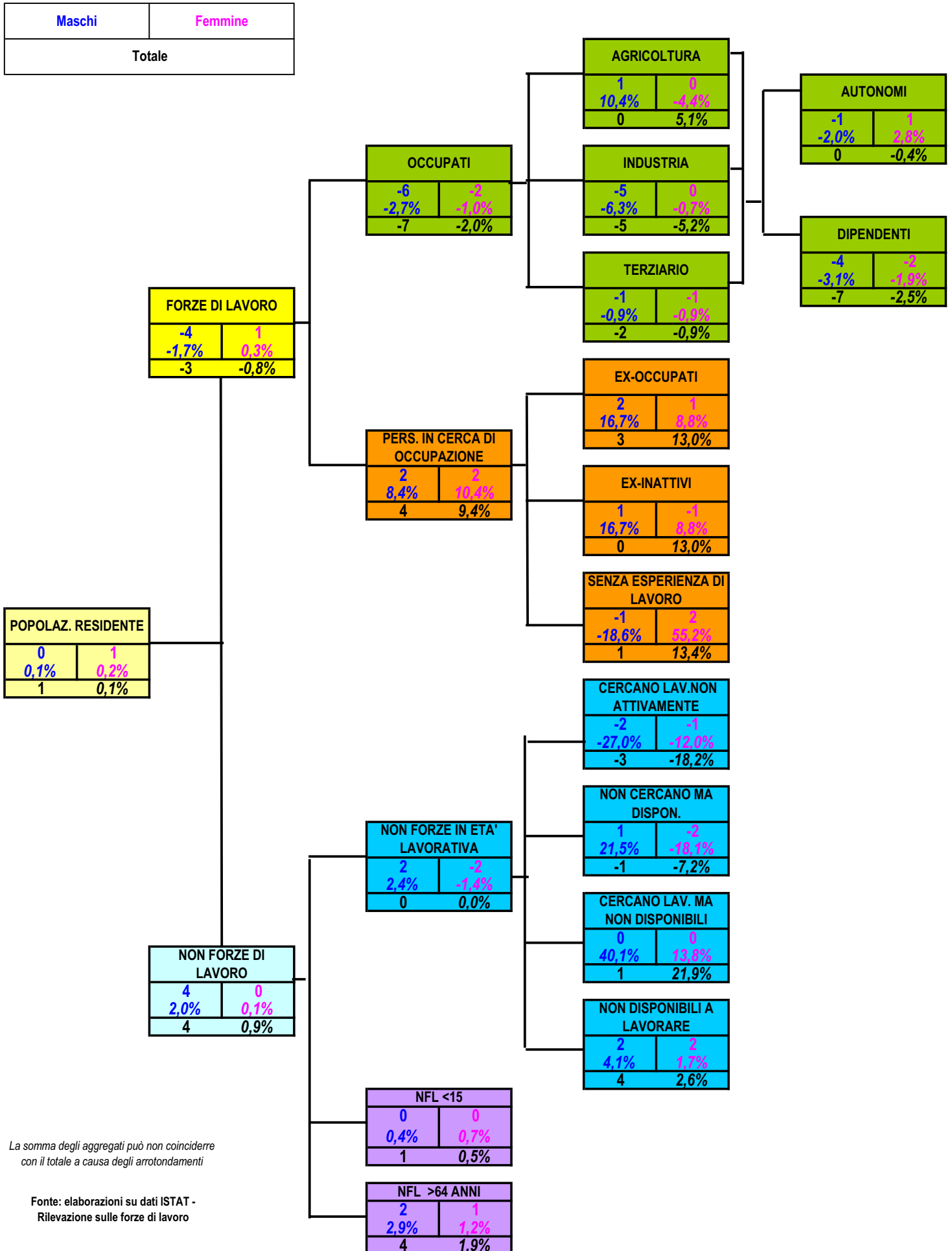

La somma degli aggregati può non coincidere con il totale a causa degli arrotondamenti

Fonte: elaborazioni su dati ISTAT - Rilevazione sulle forze di lavoro

Dati dei Centri per l'impiego

ASSUNZIONI E CESSAZIONI

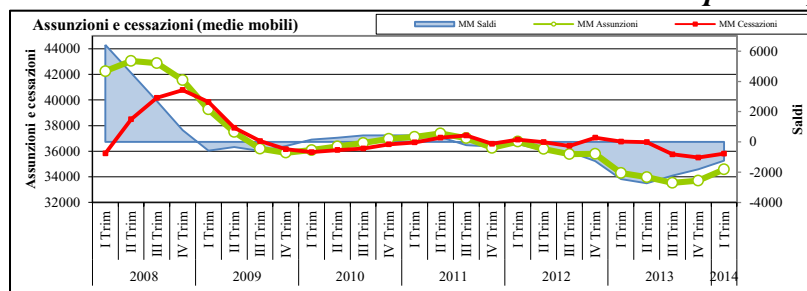

Assunzioni	I Trim. 2014	IV Trim. 2013	I Trim. 2013	VAR ANNUA	VAR TRIM.	Apr.13-Mar.14	Apr.12-Mar.13	VAR ANNUA
MASCHI								
T. Determinato	14.784	11.860	12.940	14,3	24,7	52.366	49.227	6,4
T. Indeterminato	2.798	2.164	3.050	-8,3	29,3	10.341	12.424	-16,8
Totale ingressi	17.582	14.024	15.990	10,0	25,4	62.707	61.651	1,7
Incidenza T.Indet.	15,9	15,4	19,1			16,5	20,2	
FEMMINE								
T. Determinato	17.138	15.248	15.019	14,1	12,4	61.423	58.640	4,7
T. Indeterminato	3.821	3.280	4.001	-4,5	16,5	14.178	16.853	-15,9
Totale ingressi	20.959	18.528	19.020	10,2	13,1	75.601	75.493	0,1
Incidenza T.Indet.	18,2	17,7	21,0			18,8	22,3	
TOTALE ASSUNZIONI								
T. Determinato	31.922	27.108	27.959	14,2	17,8	113.789	107.867	5,5
T. Indeterminato	6.619	5.444	7.051	-6,1	21,6	24.519	29.277	-16,3
Totale ingressi	38.541	32.552	35.010	10,1	18,4	138.308	137.144	0,8
Incidenza T.Indet.	17,2	16,7	20,1			17,7	21,3	
PRESENZA FEMMINILE								
T. Determinato	53,7	56,2	53,7			54,0	54,4	
T. Indeterminato	57,7	60,2	56,7			57,8	57,6	
Totale ingressi	54,4	56,9	54,3			54,7	55,0	

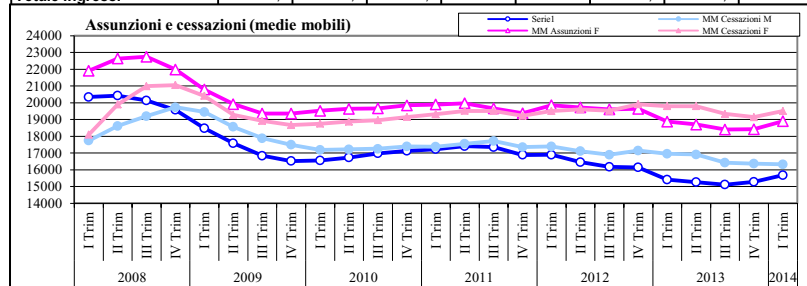

Cessazioni	I Trim. 2014	IV Trim. 2013	I Trim. 2013	VAR ANNUA	VAR TRIM.	Apr.13-Mar.14	Apr.12-Mar.13	VAR ANNUA
MASCHI								
T. Determinato	8.237	19.171	7.895	4,3	-57,0	49.494	49.613	-0,2
T. Indeterminato	3.677	4.444	4.214	-12,7	-17,3	15.778	18.199	-13,3
Totale Uscite	11.914	23.615	12.109	-1,6	-49,5	65.272	67.812	-3,7
Incidenza T.Indet.	30,9	18,8	34,8			24,2	26,8	
FEMMINE								
T. Determinato	13.629	18.422	12.086	12,8	-26,0	60.063	60.001	0,1
T. Indeterminato	4.290	4.701	4.397	-2,4	-8,7	17.937	19.164	-6,4
Totale Uscite	17.919	23.123	16.483	8,7	-22,5	78.000	79.165	-1,5
Incidenza T.Indet.	23,9	20,3	26,7			23,0	24,2	
TOTALE USCITE								
T. Determinato	21.866	37.593	19.981	9,4	-41,8	109.557	109.614	-0,1
T. Indeterminato	7.967	9.145	8.611	-7,5	-12,9	33.715	37.363	-9,8
Totale Uscite	29.833	46.738	28.592	4,3	-36,2	143.272	146.977	-2,5
Incidenza T.Indet.	26,7	19,6	30,1			23,5	25,4	
PRESENZA FEMMINILE								
T. Determinato	62,3	49,0	60,5			54,8	54,7	
T. Indeterminato	53,8	51,4	51,1			53,2	51,3	
Totale Uscite	60,1	49,5	57,6			54,4	53,9	

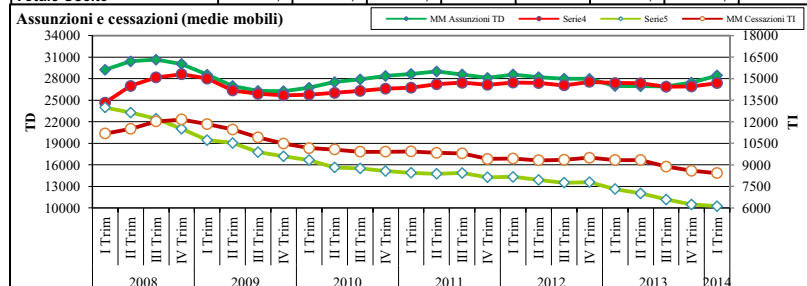

Trasformazioni da CFL-Inser.-TD a TI	I Trim. 2014	IV Trim. 2013	I Trim. 2013	VAR ANNUA	VAR TRIM.	Apr.13-Mar.14	Apr.12-Mar.13	VAR ANNUA
Maschi	780	605	906	-13,9	28,9	2.837	3.775	-24,8
Femmine	507	419	875	-42,1	21,0	2.054	3.188	-35,6
Totale	1.287	1.024	1.781	-27,7	25,7	4.891	6.963	-29,8

Nel primo trimestre del 2014 le assunzioni registrate dai Centri per l'impiego (38.541) hanno evidenziato una crescita del 10,1% rispetto allo stesso periodo dell'anno precedente (35.010), facendo ipotizzare l'inizio di una ripresa per l'occupazione regionale che è visibile anche dall'analisi degli ultimi dodici mesi (+0,8%). In valori assoluti sono state circa 3.500 le assunzioni in più rispetto all'anno precedente.

Anche le cessazioni nel primo trimestre del 2014 (29.833) sono aumentate rispetto all'analogo periodo del 2013 (+4,3%) dando luogo ad un aumento del turnover. Considerando gli ultimi dodici mesi, tuttavia, il numero di cessazioni ha subito una flessione (-2,5%) mantenendosi comunque al di sopra di quello delle assunzioni; dal loro confronto emerge un saldo dell'occupazione alle dipendenze e parasubordinata negativo per circa 4.960 unità, penalizzando pressappoco in egual misura gli uomini (-2.565) e le donne (-2.399).

L'aumento delle assunzioni nel I trimestre ha riguardato entrambi i sessi (+10% per gli uomini e +10,2% per le donne), al contrario le cessazioni si sono ridotte solo per gli uomini (-1,6% per gli uomini e +8,7% per le donne).

Le donne continuano ad essere maggioritarie tanto negli ingressi (20.959 a fronte di 17.582, il 54,4%) quanto nelle uscite dall'occupazione (17.919 contro il 11.914 degli uomini, il 60%), un fenomeno imputabile al progressivo aumento della presenza femminile nel lavoro ma anche ad un maggior impiego delle donne in lavori di più breve durata, sebbene l'incidenza delle assunzioni a termine risulti per esse più contenuta.

A calare sono state solo le assunzioni stabili (-6,1% a fronte del +14,2% di quelle a termine) con una flessione più marcata per gli uomini (-8,3% contro il -4,5% delle donne); l'incidenza delle assunzioni stabili è pertanto scesa di quasi 3 punti al 17,2% mantenendosi più elevata per le donne (18,2%) che per gli uomini (15,9%). Anche considerando gli ultimi 12 mesi la flessione è stata prodotta solo dalle assunzioni stabili (-16,3% a fronte del +5,5%).

A livello di singole forme contrattuali nel I trimestre 2014 a calare sono stati soprattutto i contratti intermittenti (-18,5%) la cui incidenza è passata dal 6,2% al 4,6% degli ingressi. Alquanto elevata è stata anche la contrazione delle assunzioni a tempo indeterminato (-10,7%) - utilizzato per l'8,3% degli ingressi dell'anno - e dei contratti di apprendistato (-4,1%) che ora rappresentano solamente il 2,8% degli ingressi. Ancor più marcata la flessione registrata dal lavoro a domicilio (-36,8%) e dai contratti di associazione in partecipazione (-23,9%).

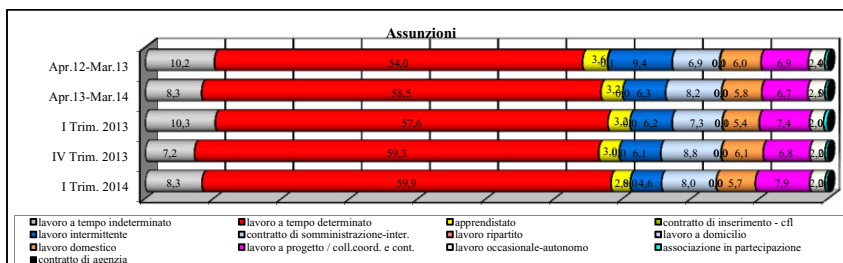

Assunzioni	I Trim. 2014	IV Trim. 2013	I Trim. 2013	VAR ANNUA	VAR TRIM.	Apr.13-Mar.14	Apr.12-Mar.13	VAR ANNUA
lavoro a tempo indeterminato	3.213	2.357	3.597	-10,7	36,3	11.461	13.922	-17,7
lavoro a tempo determinato	23.105	19.291	20.155	14,6	19,8	80.964	74.026	9,4
apprendistato	1.089	971	1.136	-4,1	12,2	4.404	4.977	-11,5
contratto di inserimento - cfl	7	1	0	-	600,0	12	105	-88,6
lavoro intermittente	1.756	1.982	2.155	-18,5	-11,4	8.660	12.915	-32,9
contratto di somministrazione-inter.	3.078	2.872	2.563	20,1	7,2	11.314	9.493	19,2
lavoro ripartito	0	2	1	-100,0	-100,0	2	4	-50,0
lavoro a domicilio	12	16	19	-36,8	-25,0	61	99	-38,4
lavoro domestico	2.200	1.985	1.874	17,4	10,8	8.072	8.209	-1,7
lavoro a progetto / coll.coord. e cont.	3.064	2.224	2.578	18,9	37,8	9.321	9.506	-1,9
lavoro occasionale-autonomo	846	713	717	18,0	18,7	3.430	3.224	6,4
associazione in partecipazione	156	131	205	-23,9	19,1	561	607	-7,6
contratto di agenzia	15	7	10	50,0	114,3	46	57	-19,3
Totale	38.541	32.552	35.010	10,1	18,4	138.308	137.144	0,8

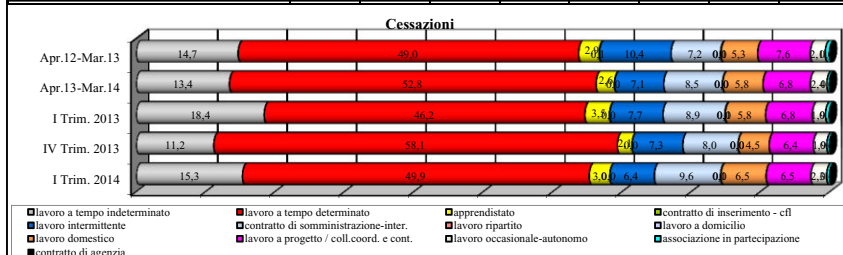

Cessazioni	I Trim. 2014	IV Trim. 2013	I Trim. 2013	VAR ANNUA	VAR TRIM.	Apr.13-Mar.14	Apr.12-Mar.13	VAR ANNUA
lavoro a tempo indeterminato	4.566	5.223	5.271	-13,4	-12,6	19.239	21.583	-10,9
lavoro a tempo determinato	14.897	27.164	13.202	12,8	-45,2	75.644	72.062	5,0
apprendistato	882	984	1.014	-13,0	-10,4	3.788	4.302	-11,9
contratto di inserimento - cfl	3	7	11	-72,7	-57,1	31	76	-59,2
lavoro intermittente	1.922	3.434	2.204	-12,8	-44,0	10.194	15.244	-33,1
contratto di somministrazione-inter.	2.856	3.736	2.556	11,7	-23,6	12.157	10.518	15,6
lavoro ripartito	0	0	-	-	-	3	3	0,0
lavoro a domicilio	16	13	19	-15,8	23,1	70	106	-34,0
lavoro domestico	1.953	2.090	1.668	17,1	-6,6	8.342	7.788	7,1
lavoro a progetto / coll.coord. e cont.	1.929	2.994	1.935	-0,3	-35,6	9.812	11.204	-12,4
lavoro occasionale-autonomo	679	903	542	25,3	-24,8	3.426	3.148	8,8
associazione in partecipazione	128	179	158	-19,0	-28,5	534	907	-41,1
contratto di agenzia	2	11	12	-83,3	-81,8	32	36	-11,1
Totale	29.833	46.738	28.592	4,3	-36,2	143.272	146.977	-2,5

Cessazioni	I Trim. 2014	IV Trim. 2013	I Trim. 2013	VAR ANNUA	VAR TRIM.	Apr.13-Mar.14	Apr.12-Mar.13	VAR ANNUA
Fine rap. a termine/stagionale	19.224	33.869	17.389	10,6	-43,2	96.237	93.114	3,4
Licenz./Dim. giusta causa/Cess. Attività	3.623	4.548	4.057	-10,7	-20,3	15.215	17.108	-11,1
Licenz. giusta causa/ Giust. mot. soggettivo	279	325	238	17,2	-14,2	1.247	1.311	-4,9
Dimissioni/Ris. Consensuale/Pensionamento	5.138	5.403	4.907	4,7	-4,9	22.377	24.601	-9,0
Decadenza/Malattia/Morte/Altro	1.569	2.593	2.001	-21,6	-39,5	8.196	10.843	-24,4
Totale	29.833	46.738	28.592	4,3	-36,2	143.272	146.977	-2,5

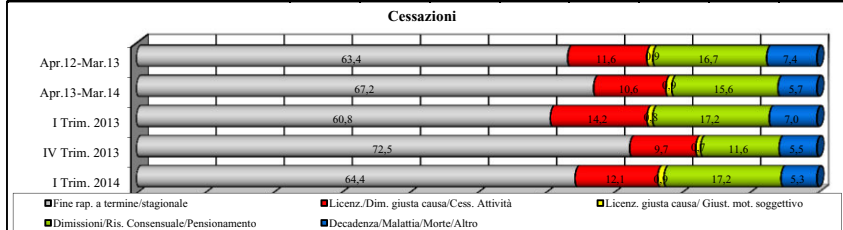

Assunzioni	I Trim. 2014	IV Trim. 2013	I Trim. 2013	VAR ANNUA	VAR TRIM.	Apr.13-Mar.14	Apr.12-Mar.13	VAR ANNUA
Tempo Pieno	22.513	16.793	20.086	12,1	34,1	74.414	71.795	3,6
Tempo Parziale	11.344	11.730	10.530	7,7	-3,3	46.563	45.613	2,1
Non definito	4.684	4.029	4.394	6,6	16,3	17.331	19.736	-12,2
Totale	38.541	32.552	35.010	10,1	18,4	138.308	137.144	0,8
Incidenza part time	29,4	36,0	30,1			33,7	33,3	

Cessazioni	I Trim. 2014	IV Trim. 2013	I Trim. 2013	VAR ANNUA	VAR TRIM.	Apr.13-Mar.14	Apr.12-Mar.13	VAR ANNUA
Tempo pieno	16.148	28.732	15.712	2,8	-43,8	78.554	80.532	-2,5
Tempo Parziale	10.220	12.404	9.425	8,4	-17,6	46.566	44.060	5,7
Non definito	3.465	5.602	3.455	0,3	-38,1	18.152	22.385	-18,9
Totale	29.833	46.738	28.592	4,3	-36,2	143.272	146.977	-2,5
Incidenza part time	34,3	26,5	33,0			32,5	30,0	

Trasformazioni	I Trim. 2014	IV Trim. 2013	I Trim. 2013	VAR ANNUA	VAR TRIM.	Apr.13-Mar.14	Apr.12-Mar.13	VAR ANNUA
Trasformazioni da full time a part time	540	658	597	-9,5	-17,9	2.968	2.466	20,4
Trasformazioni da part time a full time	461	457	444	3,8	0,9	1.750	1.807	-3,2

La forma contrattuale maggiormente adoperata continua ad essere il contratto a tempo determinato (59,9% degli ingressi) che ha registrato una crescita (+14,6%). Significativo anche l'aumento registrato dai contratti di somministrazione (+20,1%) - che incidono ora per l'8% - dalle collaborazioni coordinate e continuative (+18,9%) e dai lavori occasionali (+18%).

L'incidenza delle forme stabili tra le uscite risulta nettamente superiore a quella tra gli ingressi per entrambi i sessi. Il confronto con le uscite dall'occupazione, tenendo conto delle trasformazioni da contratti a termine a contratti a tempo indeterminato (4.891) evidenzia che la contrazione occupazionale nell'ultimo anno è stata nettamente più marcata nella componente stabile (-4.305 a fronte di -659 dell'occupazione stabile). Per entrambi i sessi la presenza di contratti a tempo indeterminato tra le uscite supera quella che si ha negli ingressi.

Tra le cause di chiusura dei rapporti di lavoro aumentano le cessazioni dei rapporti a termine (+10,6%) che rappresentano ben 2/3 del totale delle uscite (29.833) e le dimissioni (+4,7%). La flessione è particolarmente evidente nel caso dei licenziamenti (-10,7%), fenomeno in parte collegato alla riforma pensionistica che ha notevolmente ridotto le uscite generazionali.

La crescita delle assunzioni è più marcata nel caso della componente full time (+12,1%) che in quella part time (+7,7%). Va evidenziata anche la crescita del numero di trasformazioni da part time a full time (+3,8%) la cui numerosità (461) comunque non supera quella delle trasformazioni da full time a part time (540) che hanno subito una flessione (-9,5%).

L'andamento positivo delle assunzioni nel I trimestre 2014 si registra in tutti i settori dall'agricoltura (+13,1%), all'industria manifatturiera (+18,9%), alle costruzioni (+7,9%) e al terziario (+7,9%). All'interno del manifatturiero a crescere sono soprattutto le opportunità offerte dall'industria alimentare, dal comparto dell'abbigliamento, dalla fabbricazione della carta, dalla fabbricazione di prodotti chimici, dalla metallurgia e dalla riparazione, manutenzione ed installazione di macchine ed apparecchiature. All'interno del terziario oltre la metà della crescita è attribuibile al comparto della sanità e dell'istruzione, rilevanti anche gli aumenti del comparto trasporto e magazzinaggio e delle attività di noleggio e agenzie di viaggio. Di contro continua il calo delle attività ricettive e della ristorazione, del commercio, delle attività finanziarie, immobiliari, delle attività artistiche, sportive e di intrattenimento e delle attività professionali, scientifiche e tecniche.

	ASSUNZIONI							Distribuzione %		CESSAZIONI							Distribuzione %		SALDI			
	I Trim. 2014	IV Trim. 2013	I Trim. 2013	VAR ANNUA	VAR TRIM.	Apr.13-Mar.14	Apr.12-Mar.13	VAR ANNUA	I Trim. 2014	Apr.13-Mar.14	I Trim. 2014	IV Trim. 2013	I Trim. 2013	VAR ANNUA	VAR TRIM.	Apr.13-Mar.14	Apr.12-Mar.13	VAR ANNUA	I Trim. 2014	Apr.13-Mar.14	Apr.13-Mar.14	Apr.12-Mar.13
agricoltura, silvicoltura e pesca	6.143	3.096	5.431	13,1	98,4	15.686	13.776	13,9	15,9	11,3	1.520	9.630	1.030	47,6	-84,2	15.403	13.979	10,2	5,1	10,8	283	-203
estrazione di minerali da cave e miniere	16	7	23	-30,4	128,6	46	59	-22,0	0,0	0,0	19	17	17	11,8	11,8	72	77	-6,5	0,1	0,1	-26	-18
industrie alimentari, delle bevande	1.311	1.178	1.101	19,1	11,3	4.233	3.817	10,9	3,4	3,1	932	1.654	817	14,1	-43,7	4.185	4.402	-4,9	3,1	2,9	48	-585
industrie del tabacco	2	39	37	-94,6	-94,9	77	82	-6,1	0,0	0,1	0	2	1	-100,0	-100,0	61	79	-22,8	-	0,0	16	3
industrie tessili	159	176	143	11,2	-9,7	637	726	-12,3	0,4	0,5	168	327	205	-18,0	-48,6	808	842	-4,0	0,6	0,6	-171	-116
industrie dell'abbigliamento	525	506	461	13,9	3,8	2.041	1.749	16,7	1,4	1,5	555	515	624	-11,1	7,8	2.198	2.017	9,0	1,9	1,5	-157	-268
industrie conciarie	23	25	31	-25,8	-8,0	105	194	-45,9	0,1	0,1	25	32	44	-43,2	-21,9	136	181	-24,9	0,1	0,1	-31	13
industria del legno e dei prodotti in legno	257	184	351	-26,8	39,7	880	1.017	-13,5	0,7	0,6	208	326	364	-42,9	-36,2	1.292	1.530	-15,6	0,7	0,9	-412	-513
fabbricazione della carta e dei prodotti di carta	199	92	132	50,8	116,3	567	446	27,1	0,5	0,4	133	216	156	-14,7	-38,4	556	499	11,4	0,4	0,4	11	-53
stampa e riproduzione di supporti registrati	52	43	43	20,9	20,9	176	202	-12,9	0,1	0,1	53	54	47	12,8	-1,9	207	289	-28,4	0,2	0,1	-31	-87
fabbricazione di coke e di prodotti derivanti dal petrolio	0	0	2	-100,0	-	1	5	-80,0	-	0,0	3	2	2	50,0	50,0	9	11	-18,2	0,0	0,0	-8	-6
fabbricazione di prodotti chimici e di fibre sintetiche e artificiali	147	90	79	86,1	63,3	462	305	51,5	0,4	0,3	55	172	112	-50,9	-68,0	376	432	-13,0	0,2	0,3	86	-127
fabbricazione di articoli in gomma e materie plastiche	111	71	110	0,9	56,3	425	393	8,1	0,3	0,3	103	210	144	-28,5	-51,0	567	555	2,2	0,3	0,4	-142	-162
fabbricazione di altri prodotti della lavorazione di minerali non metalliferi	143	77	168	-14,9	85,7	425	504	-15,7	0,4	0,3	135	216	189	-28,6	-37,5	644	838	-23,2	0,5	0,4	-219	-334
metallurgia e fabbricazione di prodotti in metallo	1.247	911	861	44,8	36,9	4.127	3.504	17,8	3,2	3,0	858	1.456	863	-0,6	-41,1	4.350	4.379	-0,7	2,9	3,0	-223	-875
fabbricazione di apparecchiature elettriche, elettroniche, ottiche e a uso domestico	177	113	153	15,7	56,6	535	456	17,3	0,5	0,4	168	228	173	-2,9	-26,3	655	622	5,3	0,6	0,5	-120	-166
fabbricazione di macchine ed apparecchi meccanici	264	138	266	-0,8	91,3	754	686	9,9	0,7	0,5	131	240	140	-6,4	-45,4	783	709	10,4	0,4	0,5	-29	-23
fabbricazione di mezzi di trasporto	139	97	112	24,1	43,3	429	329	30,4	0,4	0,3	130	163	72	80,6	-20,2	471	393	19,8	0,4	0,3	-42	-64
riparazione, manutenzione ed installazione di macchine ed apparecchiature	180	120	101	78,2	50,0	534	519	2,9	0,5	0,4	161	156	140	15,0	3,2	561	632	-11,2	0,5	0,4	-27	-113
altre industrie manifatturiere	32	14	26	23,1	128,6	91	104	-12,5	0,1	0,1	22	38	22	0,0	-42,1	114	107	6,5	0,1	0,1	-23	-3
tot. Industria manifatturiera	4.968	3.874	4.177	18,9	28,2	16.499	15.038	9,7	12,9	11,9	3.840	6.007	4.115	-6,7	-36,1	17.973	18.517	-2,9	12,9	12,5	-1.474	-3.479
fornitura di energia elettrica, gas, vapore e aria condizionata	50	24	20	150,0	108,3	128	87	47,1	0,1	0,1	25	37	23	8,7	-32,4	120	124	-3,2	0,1	0,1	8	-37
fornitura di acqua; reti fognarie, attività di gestione dei rifiuti e risanamento	147	88	125	17,6	67,0	459	404	13,6	0,4	0,3	108	130	93	16,1	-16,9	512	405	26,4	0,4	0,4	-53	-1
tot. Industria in senso stretto	5.181	3.993	4.345	19,2	29,8	17.132	15.588	9,9	13,4	12,4	3.992	6.191	4.248	-6,0	-35,5	18.677	19.123	-2,3	13,4	13,0	-1.545	-3.535
costruzioni	1.768	1.694	1.638	7,9	4,4	7.418	7.883	-5,9	4,6	5,4	1.558	2.712	1.971	-21,0	-42,6	8.389	9.904	-15,3	5,2	5,9	-971	-2.021
tot. Industria	6.949	5.687	5.983	16,1	22,2	24.550	23.471	4,6	18,0	17,8	5.550	8.903	6.219	-10,8	-37,7	27.066	29.027	-6,8	18,6	18,9	-2.516	-5.556
commercio all'ingrosso e al dettaglio; riparazione di autoveicoli e motocicli	2.146	2.298	2.175	-1,3	-6,6	8.715	10.242	-14,9	5,6	6,3	2.285	2.695	2.526	-9,5	-15,2	9.742	11.454	-14,9	7,7	6,8	-1.027	-1.212
trasporto e magazzinaggio	815	651	708	15,1	25,2	3.099	3.123	-0,8	2,1	2,2	758	852	663	14,3	-11,0	3.319	3.292	0,8	2,5	2,3	-220	-169
attività dei servizi di alloggio e di ristorazione	4.804	4.888	5.124	-6,2	-1,7	23.120	25.476	-9,2	12,5	16,7	4.929	6.961	4.897	0,7	-29,2	24.518	26.008	-5,7	16,5	17,1	-1.398	-532
servizi di informazione e comunicazione	491	486	591	-16,9	1,0	1.806	1.770	2,0	1,3	1,3	326	641	435	-25,1	-49,1	1.886	1.987	-5,1	1,1	1,3	-80	-217
attività finanziarie e assicurative	88	49	124	-29,0	79,6	280	410	-31,7	0,2	0,2	65	133	98	-33,7	-51,1	386	530	-27,2	0,2	0,3	-106	-120
attività immobiliari	53	81	56	-5,4	-34,6	291	329	-11,6	0,1	0,2	47	97	89	-47,2	-51,5	347	414	-16,2	0,2	0,2	-56	-85
attività professionali, scientifiche e tecniche	520	499	574	-9,4	4,2	2.110	2.328	-9,4	1,3	1,5	380	696	414	-8,2	-45,4	2.219	2.608	-14,9	1,3	1,5	-109	-280
noleggino, agenzie di viaggio, servizi di supporto alle imprese	2.189	1.550	2.026	8,0	41,2	7.310	7.258	0,7	5,7	5,3	1.659	2.701	1.283	29,3	-38,6	7.679	7.621	0,8	5,6	5,4	-369	-363
amministrazione pubblica e difesa; assicurazione sociale obbligatoria	1.138	1.035	1.114	2,2	10,0	4.016	3.527	13,9	3,0	2,9	1.010	1.062	1.041	-3,0	-4,9	4.013	3.992	0,5	3,4	2,8	3	-465
istruzione	7.415	7.049	5.931	25,0	5,2	24.807	21.691	14,4	19,2	17,9	6.421	6.486	5.343	20,2	-1,0	23.877	21.779	9,6	21,5	16,7	930	-88
sanità e assistenza sociale	1.003	680	694	44,5	47,5	3.357	3.579	-6,2	2,6	2,4	809	777	707	14,4	4,1	3.193	3.970	-19,6	2,7	2,2	164	-391
attività artistiche, sportive, di intrattenimento e divertimento	1.286	1.418	1.332	-3,5	-9,3	5.908	6.833	-13,5	3,3	4,3	1.107	1.558	1.189	-6,9	-28,9	6.185	7.312	-15,4	3,7	4,3	-277	-479
altre attività di servizi	1.279	1.042	1.015	26,0	22,7	4.788	4.803	-0,3	3,3	3,5	996	1.367	896	11,2	-27,1	4.981	4.930	1,0	3,3	3,5	-193	-127
attività di famiglie e convivenze come datori di lavoro per personale domestico; produzione di beni e servizi indifferenziati per uso proprio da parte di famiglie e convivenze	2.193	2.015	2.094	4,7	8,8	8.352	8.387	-0,4	5,7	6,0	1.946	2.122	1.718	13,3	-8,3	8.308	7.885	5,4	6,5	5,8	44	502
tot. Terziario	25.420	23.741	23.558	7,9	7,1	97.959	99.756	-1,8	66,0	70,8	22.738	28.148	21.299	6,8	-19,2	100.653	103.782	-3,0	76,2	70,3	-2.694	-4.026
Non Disp.	27	27	37	-27,0	0,0	108	137	-21,2	0,1	0,1	24	55	43	-44,2	-56,4	147	185	-20,5	0,1	0,1	-39	-48
Totale	38.541	32.552	35.010	10,1	18,4	138.308	137.144	0,8	100	100	29.833	46.738	28.592	4,3	-36,2	143.272	146.977	-2,5	100	100	-4.964	-9.833

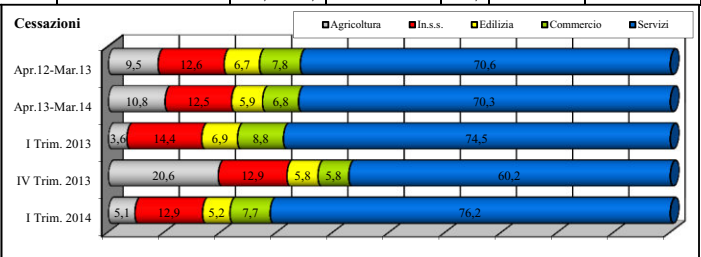
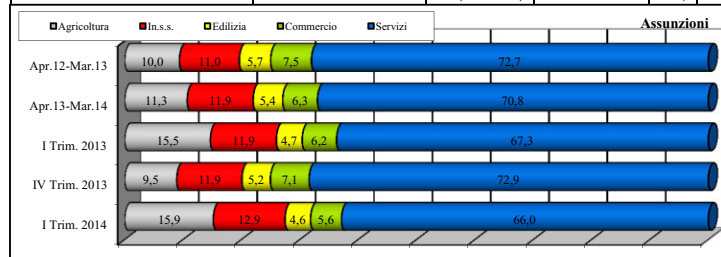

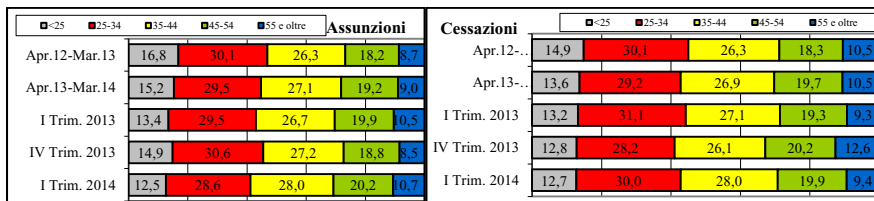

Assunzioni	I Trim. 2014	IV Trim. 2013	I Trim. 2013	VAR ANNUA	VAR TRIM.	Apr.13-Mar.14	Apr.12-Mar.13	VAR ANNUA
<25	4.833	4.839	4.697	2,9	-0,1	21.051	23.056	-8,7
25-34	11.029	9.964	10.344	6,6	10,7	40.747	41.217	-1,1
35-44	10.804	8.842	9.352	15,5	22,2	37.509	36.033	4,1
45-54	7.770	6.131	6.957	11,7	26,7	26.554	24.975	6,3
55 e oltre	4.105	2.776	3.660	12,2	47,9	12.447	11.863	4,9
Totale ingressi	38.541	32.552	35.010	10,1	18,4	138.308	137.144	0,8

Cessazioni	I Trim. 2014	IV Trim. 2013	I Trim. 2013	VAR ANNUA	VAR TRIM.	Apr.13-Mar.14	Apr.12-Mar.13	VAR ANNUA
<25	3.803	5.999	3.770	0,9	-36,6	19.537	21.891	-10,8
25-34	8.959	13.200	8.886	0,8	-32,1	41.822	44.195	-5,4
35-44	8.348	12.201	7.756	7,6	-31,6	38.600	38.588	0,0
45-54	5.923	9.446	5.524	7,2	-37,3	28.203	26.854	5,0
55 e oltre	2.800	5.892	2.656	5,4	-52,5	15.110	15.449	-2,2
Totale Uscite	29.833	46.738	28.592	4,3	-36,2	143.272	146.977	-2,5

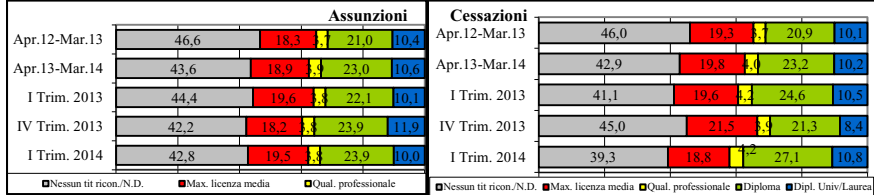

Assunzioni	I Trim. 2014	IV Trim. 2013	I Trim. 2013	VAR ANNUA	VAR TRIM.	Apr.13-Mar.14	Apr.12-Mar.13	VAR ANNUA
Nessun tit ricon./N.D.	16.482	13.733	15.532	6,1	20,0	60.344	63.909	-5,6
Max. licenza media	7.518	5.910	6.870	9,4	27,2	26.102	25.050	4,2
Qual. professionale	1.478	1.251	1.338	10,5	18,1	5.358	5.025	6,6
Diploma	9.221	7.771	7.721	19,4	18,7	31.842	28.831	10,4
Dipl. Univ./Laurea	3.842	3.887	3.549	8,3	-1,2	14.662	14.329	2,3
Totale ingressi	38.541	32.552	35.010	10,1	18,4	138.308	137.144	0,8
Incid.laureati e diplomati	33,9	35,8	32,2			33,6	31,5	

Cessazioni	I Trim. 2014	IV Trim. 2013	I Trim. 2013	VAR ANNUA	VAR TRIM.	Apr.13-Mar.14	Apr.12-Mar.13	VAR ANNUA
Nessun tit ricon./N.D.	11.717	21.032	11.751	-0,3	-44,3	61.430	67.548	-9,1
Max. licenza media	5.596	10.041	5.593	0,1	-44,3	28.377	28.435	-0,2
Qual. professionale	1.240	1.817	1.203	3,1	-31,8	5.705	5.494	3,8
Diploma	8.071	9.935	7.033	14,8	-18,8	33.184	30.694	8,1
Dipl. Univ./Laurea	3.209	3.913	3.012	6,5	-18,0	14.576	14.806	-1,6
Totale Uscite	29.833	46.738	28.592	4,3	-36,2	143.272	146.977	-2,5
Incid.laureati e diplomati	37,8	29,6	35,1			33,3	31,0	

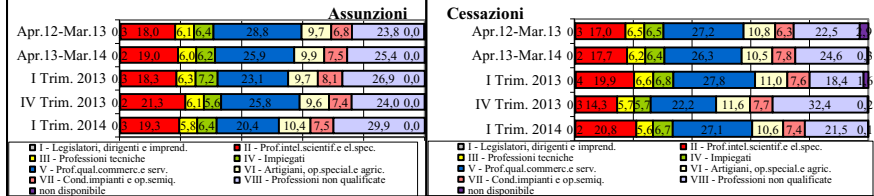

Assunzioni	I Trim. 2014	IV Trim. 2013	I Trim. 2013	VAR ANNUA	VAR TRIM.	Apr.13-Mar.14	Apr.12-Mar.13	VAR ANNUA
I - Legislatori, dirigenti e imprend.	97	77	112	-13,4	26,0	320	433	-26,1
II - Prof.intel.scientif.e el.spec.	7.451	6.940	6.406	16,3	7,4	26.233	24.643	6,5
III - Professioni tecniche	2.250	1.989	2.214	1,6	13,1	8.259	8.363	-1,2
IV - Impiegati	2.453	1.825	2.514	-2,4	34,4	8.552	8.839	-3,2
V - Prof.qual.commerc.e serv.	7.880	8.387	8.100	-2,7	-6,0	35.817	39.553	-9,4
VI - Artigiani, op.special.e agric.	3.991	3.128	3.410	17,0	27,6	13.644	13.337	2,3
VII - Cond.impianti e op.semiqu.	2.901	2.402	2.831	2,5	20,8	10.393	9.291	11,9
VIII - Professioni non qualificate non disponibile	11.518	7.803	9.423	22,2	47,6	35.089	32.627	7,5
Totale ingressi	38.541	32.552	35.010	10,1	18,4	138.308	137.144	0,8

Cessazioni	I Trim. 2014	IV Trim. 2013	I Trim. 2013	VAR ANNUA	VAR TRIM.	Apr.13-Mar.14	Apr.12-Mar.13	VAR ANNUA
I - Legislatori, dirigenti e imprend.	72	143	104	-30,8	-49,7	350	456	-23,2
II - Prof.intel.scientif.e el.spec.	6.209	6.661	5.686	9,2	-6,8	25.343	25.009	1,3
III - Professioni tecniche	1.678	2.650	1.883	-10,9	-36,7	8.842	9.521	-7,1
IV - Impiegati	1.999	2.682	1.949	2,6	-25,5	9.224	9.506	-3,0
V - Prof.qual.commerc.e serv.	8.072	10.369	7.940	1,7	-22,2	37.680	40.047	-5,9
VI - Artigiani, op.special.e agric.	3.164	5.411	3.133	1,0	-41,5	15.051	15.882	-5,2
VII - Cond.impianti e op.semiqu.	2.199	3.596	2.180	0,9	-38,8	11.198	9.282	20,6
VIII - Professioni non qualificate non disponibile	6.416	15.120	5.250	22,2	-57,6	35.176	33.000	6,6
Totale Uscite	29.833	46.738	28.592	4,3	-36,2	143.272	146.977	-2,5

Il confronto con le cessazioni, tuttavia, mostra che l'occupazione nel terziario è diminuita (-2.694) con particolare riguardo al commercio, alle attività di alberghi e ristoranti, in quelle dei trasporti e nelle attività di noleggio e agenzie di viaggio. Anche l'industria mostra un saldo occupazionale negativo (-2.516) in particolar modo per l'industria del legno, per la metallurgia, per la lavorazione dei minerali non metalliferi, per gli addetti delle costruzioni, ed in minor misura per quelli dell'industria tessile e dell'abbigliamento. In aumento l'occupazione agricola, quella del comparto dell'istruzione (+930) e la sanità. Dall'analisi per età emerge che nel I trimestre 2014 l'aumento delle assunzioni ha riguardato tutte le fasce d'età ma la variazione più evidente si è avuta nel caso dei 35-44enni (+15,5%). A crescere maggiormente sono state le assunzioni relative a soggetti diplomati (+19,4%), target per i quali è aumentato anche il numero delle cessazioni, e a coloro che possiedono una qualifica professionale (+10,5%). Con riferimento al tipo di professione svolta sono diminuite le assunzioni per le figure dirigenziali (I macrogruppo), per gli impiegati (IV macrogruppo) e per le professioni qualificate (V macrogruppo). In aumento le assunzioni delle professioni non qualificate (VIII macrogruppo), di artigiani e operai specializzati (VI macrogruppo), delle professioni scientifiche (II macrogruppo), degli operai semiqualeficati (VII macrogruppo) e delle professioni tecniche (III macrogruppo). La graduatoria delle prime categorie professionali per numero di assunzioni vede ai primi posti nella maggior parte dei casi professioni soggette ad un elevato turnover. A tal riguardo infatti si precisa che a maggior numero di occasioni di lavoro può non corrispondere un numero maggiore di giorni lavorati. Il primo posto è occupato dai braccianti agricoli (12,2%) e il secondo dai camerieri (6,2%). Seguono poi nell'ordine i professori di scuola primaria (5,4%), i professori di scuola pre-primaria (5,2%), gli addetti all'assistenza personale (4%), i bidelli (3,8%), i collaboratori domestici (3,1%) e i commessi delle vendite al minuto (3%). In generale si nota l'assenza nei primi posti delle professioni legate al comparto edilizio (la prima, manovali edili, occupa il quattordicesimo posto con l'1,4% delle assunzioni).

	Assunzioni							Peso		
	I Trim. 2014	IV Trim. 2013	I Trim. 2013	VAR ANNUA	VAR TRIM.	Apr.13- Mar.14	Apr.12- Mar.13	VAR ANNUA	I Trim. 2014	Apr.13- Mar.14
Prime 50 professioni per numero di assunzioni										
Braccianti agricoli	4.697	2.128	4.255	10,4	120,7	11.436	10.257	11,5	12,2	8,3
Camerieri e professioni assimilate	2.375	3.074	2.705	-12,2	-22,7	13.265	14.091	-5,9	6,2	9,6
Professori di scuola primaria	2.074	1.695	1.672	24,0	22,4	6.007	5.076	18,3	5,4	4,3
Professori di scuola pre-primaria	2.004	1.498	1.603	25,0	33,8	5.614	4.569	22,9	5,2	4,1
Addetti all'assistenza personale	1.555	1.391	1.367	13,8	11,8	5.818	5.576	4,3	4,0	4,2
Bidelli e professioni assimilate	1.449	1.195	940	54,1	21,3	4.014	2.630	52,6	3,8	2,9
Collaboratori domestici e professioni assimilate	1.205	982	1.027	17,3	22,7	4.297	4.447	-3,4	3,1	3,1
Commessi delle vendite al minuto	1.174	1.433	1.182	-0,7	-18,1	5.135	6.315	-18,7	3,0	3,7
Cuochi in alberghi e ristoranti	767	674	850	-9,8	13,8	3.251	3.709	-12,3	2,0	2,4
Addetti agli affari generali	728	462	687	6,0	57,6	2.392	2.422	-1,2	1,9	1,7
Personale non qualificato delle attività industriali e professioni assimilate	683	386	343	99,1	76,9	1.961	1.731	13,3	1,8	1,4
Baristi e professioni assimilate	672	617	673	-0,1	8,9	3.156	3.898	-19,0	1,7	2,3
Manovali e personale non qualificato dell'edilizia civile e professioni assimilate	548	556	492	11,4	-1,4	2.407	2.546	-5,5	1,4	1,7
Operai addetti a macchine confezionatrici di prodotti industriali	533	321	601	-11,3	66,0	1.514	1.365	10,9	1,4	1,1
Personale non qualificato nei servizi di ristorazione	523	511	444	17,8	2,3	2.293	2.239	2,4	1,4	1,7
Personale non qualificato addetto ai servizi di pulizia di uffici ed esercizi commerciali	509	378	361	41,0	34,7	1.749	1.759	-0,6	1,3	1,3
Professori di scuola secondaria inferiore	502	629	411	22,1	-20,2	2.195	2.442	-10,1	1,3	1,6
Facchini, addetti allo spostamento merci ed assimilati	502	535	435	15,4	-6,2	2.021	2.263	-10,7	1,3	1,5
Professori di scuola secondaria superiore	501	891	434	15,4	-43,8	3.045	2.853	6,7	1,3	2,2
Compositori, musicisti e cantanti	467	489	447	4,5	-4,5	2.457	2.684	-8,5	1,2	1,8
Lavoratori forestali specializzati	407	304	328	24,1	33,9	1.204	960	25,4	1,1	0,9
Agricoltori e operai agricoli specializzati di colture miste	395	104	355	11,3	279,8	849	837	1,4	1,0	0,6
Fonditori, operatori di altoforno, di convertitori e di forni di raffinazione (siderurgia)	338	368	234	44,4	-8,2	1.134	633	79,1	0,9	0,8
Docenti ed esperti nella progettazione formativa e curricolare	334	295	377	-11,4	13,2	1.059	1.338	-20,9	0,9	0,8
Tecnici del marketing	334	345	251	33,1	-3,2	1.165	872	33,6	0,9	0,8
Conduttori di mezzi pesanti e camion	313	245	286	9,4	27,8	1.237	1.332	-7,1	0,8	0,9
Addetti a funzioni di segreteria	313	258	357	-12,3	21,3	1.078	1.280	-15,8	0,8	0,8
Personale non qualificato nei servizi ricreativi e culturali	307	239	221	38,9	28,5	938	1.107	-15,3	0,8	0,7
Insegnanti di discipline artistiche e letterarie	273	244	191	42,9	11,9	949	794	19,5	0,7	0,7
Autisti di taxi, conduttori di automobili, furgoni e altri veicoli	269	218	202	33,2	23,4	997	824	21,0	0,7	0,7
Addetti ad archivi, schedari e professioni assimilate	259	252	298	-13,1	2,8	988	853	15,8	0,7	0,7
Operai addetti ai servizi di igiene e pulizia	256	139	228	12,3	84,2	725	805	-9,9	0,7	0,5
Muratori in pietra, mattoni, refrattari	252	252	279	-9,7	0,0	1.170	1.173	-0,3	0,7	0,8
Personale non qualificato addetto all'imballaggio e al magazzino	249	296	223	11,7	-15,9	984	995	-1,1	0,6	0,7
Conduttori di macchine forestali	232	225	166	39,8	3,1	902	773	16,7	0,6	0,7
Addetti alla preparazione, alla cottura e alla distribuzione di cibi	232	175	129	79,8	32,6	719	846	-15,0	0,6	0,5
Addetti alla gestione dei magazzini e professioni assimilate	227	188	188	20,7	20,7	774	772	0,3	0,6	0,6
Personale non qualificato addetto alla pulizia nei servizi di alloggio e nelle navi	222	149	203	9,4	49,0	955	842	13,4	0,6	0,7
Venditori a domicilio, a distanza e professioni assimilate	191	146	157	21,7	30,8	647	524	23,5	0,5	0,5
Insegnanti nella formazione professionale	185	250	190	-2,6	-26,0	627	662	-5,3	0,5	0,5
Addetti all'informazione nei Call Center (senza funzioni di vendita)	183	162	127	44,1	13,0	745	608	22,5	0,5	0,5
Registi, direttori artistici, attori, sceneggiatori e scenografi	167	142	213	-21,6	17,6	577	682	-15,4	0,4	0,4
Specialisti nell'educazione e nella formazione di soggetti diversamente abili	163	333	151	7,9	-51,1	1.138	861	32,2	0,4	0,8
Addetti all'accoglienza e all'informazione nelle imprese e negli enti pubblici	159	108	96	65,6	47,2	529	315	67,9	0,4	0,4
Addetti all'accoglienza nei servizi di alloggio e ristorazione	156	94	188	-17,0	66,0	534	647	-17,5	0,4	0,4
Intrattenitori	149	151	154	-3,2	-1,3	622	554	12,3	0,4	0,4
Agricoltori e operai agricoli specializzati di giardini e vivai, di coltivazioni di fiori e piante ornamentali, di ortive protette o di orti stabili	146	25	101	44,6	484,0	305	311	-1,9	0,4	0,2
Hostess, steward e professioni assimilate	142	108	133	6,8	31,5	331	453	-26,9	0,4	0,2
Specialisti in scienze economiche	140	14	21	566,7	900,0	182	56	225,0	0,4	0,1
Conduttori di autobus, di tram e di filobus	131	75	107	22,4	74,7	498	440	13,2	0,3	0,4
Altre	7.949	6.803	7.927	0,3	16,8	29.719	31.123	-4,5	20,6	21,5
Totale ingressi	38.541	32.552	35.010	10,1	18,4	138.308	137.144	0,8	100	100

Assunzioni	I Trim. 2014	IV Trim. 2013	I Trim. 2013	VAR ANNUA	VAR TRIM.	Apr.13-Mar.14	Apr.12-Mar.13	VAR ANNUA
Italiani	29.194	25.071	26.259	11,2	16,4	104.660	102.864	1,7
Comunitari	3.732	2.831	3.549	5,2	31,8	12.891	14.417	-10,6
Non Comunitari	5.615	4.650	5.202	7,9	20,8	20.757	19.863	4,5
Totale stranieri	9.347	7.481	8.751	6,8	24,9	33.648	34.280	-1,8
Totale ingressi	38.541	32.552	35.010	10,1	18,4	138.308	137.144	0,8
Incidenza Stranieri	24,3	23,0	25,0			24,3	25,0	

Cessazioni	I Trim. 2014	IV Trim. 2013	I Trim. 2013	VAR ANNUA	VAR TRIM.	Apr.13-Mar.14	Apr.12-Mar.13	VAR ANNUA
Italiani	23.073	34.616	22.067	4,6	-33,3	108.426	110.765	-2,1
Comunitari	2.641	4.501	2.720	-2,9	-41,3	13.667	15.605	-12,4
Non Comunitari	4.119	7.621	3.805	8,3	-46,0	21.179	20.607	2,8
Totale stranieri	6.760	12.122	6.525	3,6	-44,2	34.846	36.212	-3,8
Totale Uscite	29.833	46.738	28.592	4,3	-36,2	143.272	146.977	-2,5
Incidenza Stranieri	22,7	25,9	22,8			24,3	24,6	

Assunzioni	I Trim. 2014	IV Trim. 2013	I Trim. 2013	VAR ANNUA	VAR TRIM.	Apr.13-Mar.14	Apr.12-Mar.13	VAR ANNUA
------------	--------------	---------------	--------------	-----------	-----------	---------------	---------------	-----------

MASCHI								
CPI Perugia	7.181	5.757	6.744	6,5	24,7	25.359	25.615	-1,0
CPI Città di Castello	3.291	2.481	2.968	10,9	32,6	12.098	10.801	12,0
CPI Foligno	3.477	2.901	2.861	21,5	19,9	12.414	11.747	5,7
CPI Terni	2.526	2.195	2.411	4,8	15,1	9.498	10.304	-7,8
CPI Orvieto	1.107	690	1.006	10,0	60,4	3.338	3.184	4,8
Provincia di Perugia	13.949	11.139	12.573	10,9	25,2	49.871	48.163	3,5
Provincia di Terni	3.633	2.885	3.417	6,3	25,9	12.836	13.488	-4,8
Totale ingressi	17.582	14.024	15.990	10,0	25,4	62.707	61.651	1,7

FEMMINE								
CPI Perugia	8.712	7.916	7.617	14,4	10,1	31.854	31.321	1,7
CPI Città di Castello	3.340	3.264	3.307	1,0	2,3	13.075	13.016	0,5
CPI Foligno	4.060	3.531	3.464	17,2	15,0	14.358	14.278	0,6
CPI Terni	3.683	2.774	3.437	7,2	32,8	12.123	12.725	-4,7
CPI Orvieto	1.164	1.043	1.195	-2,6	11,6	4.191	4.153	0,9
Provincia di Perugia	16.112	14.711	14.388	12,0	9,5	59.287	58.615	1,1
Provincia di Terni	4.847	3.817	4.632	4,6	27,0	16.314	16.878	-3,3
Totale ingressi	20.959	18.528	19.020	10,2	13,1	75.601	75.493	0,1

TOTALE ASSUNZIONI								
CPI Perugia	15.893	13.673	14.361	10,7	16,2	57.213	56.936	0,5
CPI Città di Castello	6.631	5.745	6.275	5,7	15,4	25.173	23.817	5,7
CPI Foligno	7.537	6.432	6.325	19,2	17,2	26.772	26.025	2,9
CPI Terni	6.209	4.969	5.848	6,2	25,0	21.621	23.029	-6,1
CPI Orvieto	2.271	1.733	2.201	3,2	31,0	7.529	7.337	2,6
Provincia di Perugia	30.061	25.850	26.961	11,5	16,3	109.158	106.778	2,2
Provincia di Terni	8.480	6.702	8.049	5,4	26,5	29.150	30.366	-4,0
Totale ingressi	38.541	32.552	35.010	10,1	18,4	138.308	137.144	0,8

Cessazioni								
CPI Perugia	41,8	17,1	18,8	17,1				
CPI Città di Castello	41,5	18,0	18,9	16,2				
CPI Foligno	42,3	17,2	17,5	17,7				
CPI Terni	40,6	18,9	19,2	14,8				
CPI Orvieto	42,5	16,4	19,7	16,4				

Cessazioni	I Trim. 2014	IV Trim. 2013	I Trim. 2013	VAR ANNUA	VAR TRIM.	Apr.13-Mar.14	Apr.12-Mar.13	VAR ANNUA
MASCHI								
CPI Perugia	5.042	9.504	5.297	-4,8	-46,9	26.769	28.357	-5,6
CPI Città di Castello	2.115	4.504	2.107	0,4	-53,0	12.354	11.729	5,3
CPI Foligno	2.334	4.644	2.029	15,0	-49,7	12.374	12.668	-2,3
CPI Terni	1.896	3.366	2.169	-12,6	-43,7	10.347	11.615	-10,9
CPI Orvieto	527	1.597	507	3,9	-67,0	3.428	3.443	-0,4
Provincia di Perugia	9.491	18.652	9.433	0,6	-49,1	51.497	52.754	-2,4
Provincia di Terni	2.423	4.963	2.676	-9,5	-51,2	13.775	15.058	-8,5
Totale Uscite	11.914	23.615	12.109	-1,6	-49,5	65.272	67.812	-3,7

FEMMINE								
CPI Perugia	7.638	9.458	6.806	12,2	-19,2	32.646	33.010	-1,1
CPI Città di Castello	2.781	4.351	2.798	-0,6	-36,1	13.477	13.462	0,1
CPI Foligno	3.542	4.333	2.981	18,8	-18,3	14.725	14.935	-1,4
CPI Terni	3.011	3.569	2.888	4,3	-15,6	12.896	13.511	-4,6
CPI Orvieto	947	1.412	1.010	-6,2	-32,9	4.256	4.247	0,2
Provincia di Perugia	13.961	18.142	12.585	10,9	-23,0	60.848	61.407	-0,9
Provincia di Terni	3.958	4.981	3.898	1,5	-20,5	17.152	17.758	-3,4
Totale Uscite	17.919	23.123	16.483	8,7	-22,5	78.000	79.165	-1,5

TOTALE CESSAZIONI								
CPI Perugia	12.680	18.962	12.103	4,8	-33,1	59.415	61.367	-3,2
CPI Città di Castello	4.896	8.855	4.905	-0,2	-44,7	25.831	25.191	2,5
CPI Foligno	5.876	8.977	5.010	17,3	-34,5	27.099	27.603	-1,8
CPI Terni	4.907	6.935	5.057	-3,0	-29,2	23.243	25.126	-7,5
CPI Orvieto	1.474	3.009	1.517	-2,8	-51,0	7.684	7.690	-0,1
Provincia di Perugia	23.452	36.794	22.018	6,5	-36,3	112.345	114.161	-1,6
Provincia di Terni	6.381	9.944	6.574	-2,9	-35,8	30.927	32.816	-5,8
Totale Uscite	29.833	46.738	28.592	4,3	-36,2	143.272	146.977	-2,5

L'aumento delle assunzioni è stato più accentuato per i lavoratori italiani (+11,2%) che per gli stranieri (+6,8%) e lo stesso si è verificato per le cessazioni (+4,6% per gli italiani, +3,6% per gli stranieri). Il confronto delle assunzioni con le cessazioni fa emergere per il primo trimestre un saldo occupazionale positivo sia per gli italiani (+6.121 unità) che per gli stranieri (+2.587) in entrambe le componenti.

Le assunzioni sono cresciute in tutti i 5 centri dell'impiego umbri seppur in maniera più evidente in quelli della provincia di Perugia (+11,5% a fronte di +5,4% della provincia di Terni). Al contrario le cessazioni sono aumentate nella provincia di Perugia (+6,5%) e hanno subito una flessione in quella di Terni (-2,9%).

Ad eccezione del Centro per l'impiego di Orvieto, che per le donne ha registrato un calo delle assunzioni (-2,6%), in tutti i CPI umbri, sia le donne che gli uomini, hanno registrato delle crescite; la più rilevante è stata per i maschi di Città di Castello (+21,5%).

L'area del Centro per l'impiego di Perugia ha offerto il 41,2% delle opportunità lavorative registrate in Umbria, di cui oltre la metà in aziende operanti nel comune capoluogo (20,1%).

Il confronto con le cessazioni mostra che l'occupazione in questo primo trimestre è aumentata in tutte e 5 le aree per entrambi i sessi.

	Assunzioni									PESO COMUNI			Cessazioni						PESO COMUNI	
	I Trim. 2014	IV Trim. 2013	I Trim. 2013	VAR ANNUA	VAR TRIM.	Apr.13-Mar.14	Apr.12-Mar.13	VAR ANNUA	I Trim. 2014	Apr.13-Mar.14	I Trim. 2014	IV Trim. 2013	I Trim. 2013	VAR ANNUA	VAR TRIM.	Apr.13-Mar.14	Apr.12-Mar.13	VAR ANNUA	I Trim. 2014	Apr.13-Mar.14
CPI Perugia	15.893	13.673	14.361	10,7	16,2	57.213	56.936	0,5	41,2	41,4	12.680	18.962	12.103	4,8	-33,1	59.415	61.367	-3,2	42,5	41,5
ASSISI	1.659	1.366	1.521	9,1	21,4	5.660	5.630	0,5	4,3	4,1	1.466	2.019	1.303	12,5	-27,4	5.881	5.918	-0,6	4,9	4,1
BASTIA UMBRA	1.024	844	963	6,3	21,3	3.452	3.533	-2,3	2,7	2,5	790	1.134	736	7,3	-30,3	3.771	4.059	-7,1	2,6	2,6
BETTONA	235	123	149	57,7	91,1	542	429	26,3	0,6	0,4	172	197	163	5,5	-12,7	569	528	7,8	0,6	0,4
CANNARA	109	82	80	36,3	32,9	332	341	-2,6	0,3	0,2	67	144	97	-30,9	-53,5	386	437	-11,7	0,2	0,3
CASTIGLIONE DEL LAGO	483	384	563	-14,2	25,8	2.132	2.216	-3,8	1,3	1,5	395	677	432	-8,6	-41,7	2.140	2.284	-6,3	1,3	1,5
CITTA' DELLA PIEVE	226	208	220	2,7	8,7	968	1.059	-8,6	0,6	0,7	212	288	192	10,4	-26,4	1.061	1.094	-3,0	0,7	0,7
COLLAZZONE	160	88	143	11,9	81,8	527	565	-6,7	0,4	0,4	53	261	49	8,2	-79,7	541	558	-3,0	0,2	0,4
CORCIANO	834	919	761	9,6	-9,2	3.535	3.565	-0,8	2,2	2,6	806	967	847	-4,8	-16,6	3.565	3.991	-10,7	2,7	2,5
DERUTA	187	158	182	2,7	18,4	719	741	-3,0	0,5	0,5	162	239	151	7,3	-32,2	779	865	-9,9	0,5	0,5
FRATTA TODINA	21	13	16	31,3	61,5	105	107	-1,9	0,1	0,1	9	55	7	28,6	-83,6	120	139	-13,7	0,0	0,1
MAGIONE	439	340	404	8,7	29,1	1.469	1.619	-9,3	1,1	1,1	365	484	336	8,6	-24,6	1.552	1.848	-16,0	1,2	1,1
MARCIANO	933	474	790	18,1	96,8	2.498	2.372	5,3	2,4	1,8	515	1.149	479	7,5	-55,2	2.669	2.598	2,7	1,7	1,9
MASSA MARTANA	87	122	82	6,1	-28,7	374	435	-14,0	0,2	0,3	70	161	97	-27,8	-56,5	472	496	-4,8	0,2	0,3
MONTE CASTELLO DI VIBIO	14	26	18	-22,2	-46,2	81	66	22,7	0,0	0,1	11	54	8	37,5	-79,6	85	98	-13,3	0,0	0,1
PACIANO	29	47	35	-17,1	-38,3	150	133	12,8	0,1	0,1	18	58	17	5,9	-69,0	129	118	9,3	0,1	0,1
PANICALE	183	175	152	20,4	4,6	724	627	15,5	0,5	0,5	93	253	98	-5,1	-63,2	773	595	29,9	0,3	0,5
PASSIGNANO SUL TRASIMENO	164	128	172	-4,7	28,1	684	797	-14,2	0,4	0,5	94	255	112	-16,1	-63,1	680	836	-18,7	0,3	0,5
PERUGIA	7.738	7.230	6.958	11,2	7,0	28.795	28.606	0,7	20,1	20,8	6.508	8.959	6.208	4,8	-27,4	29.655	30.489	-2,7	21,8	20,7
PIEGARO	143	122	104	37,5	17,2	520	421	23,5	0,4	0,4	101	156	91	11,0	-35,3	483	439	10,0	0,3	0,3
TODI	638	419	529	20,6	52,3	1.970	1.880	4,8	1,7	1,4	383	727	388	-1,3	-47,3	2.004	2.061	-2,8	1,3	1,4
TORGIANO	429	292	357	20,2	46,9	1.408	1.177	19,6	1,1	1,0	313	441	216	44,9	-29,0	1.453	1.255	15,8	1,0	1,0
TUORO SUL TRASIMENO	77	50	109	-29,4	54,0	332	383	-13,3	0,2	0,2	33	155	32	3,1	-78,7	358	392	-8,7	0,1	0,2
VALFABRICA	81	63	53	52,8	28,6	236	234	0,9	0,2	0,2	44	129	44	0,0	-65,9	289	269	7,4	0,1	0,2
CPI Città di Castello	6.631	5.745	6.275	5,7	15,4	25.173	23.817	5,7	17,2	18,2	4.896	8.855	4.905	-0,2	-44,7	25.831	25.191	2,5	16,4	18,0
CITRINA	151	76	121	24,8	98,7	528	563	-6,2	0,4	0,4	77	238	79	-2,5	-67,6	541	618	-12,5	0,3	0,4
CITTA' DI CASTELLO	2.231	1.635	2.058	8,4	36,5	7.878	7.311	7,8	5,8	5,7	1.473	2.949	1.504	-2,1	-50,1	7.997	7.734	3,4	4,9	5,6
COSTACCIARO	18	11	7	157,1	63,6	71	86	-17,4	0,0	0,1	12	27	10	20,0	-55,6	78	102	-23,5	0,0	0,1
FOSSATO DI VICO	223	221	183	21,9	0,9	945	783	20,7	0,6	0,7	219	283	197	11,2	-22,6	1.005	922	9,0	0,7	0,7
GUBBIO	1.710	1.884	1.676	2,0	-9,2	7.850	7.470	5,1	4,4	5,7	1.600	2.211	1.518	5,4	-27,6	8.051	7.703	4,5	5,4	5,6
LISCIANO NICCONI	24	14	20	20,0	71,4	100	92	8,7	0,1	0,1	4	49	9	-55,6	-91,8	93	92	1,1	0,0	0,1
MONTE SANTA MARIA TIBERINA	60	42	54	11,1	42,9	195	188	3,7	0,2	0,1	19	96	16	18,8	-80,2	209	164	27,4	0,1	0,1
MONTONE	123	101	181	-32,0	21,8	467	689	-32,2	0,3	0,3	63	197	76	-17,1	-68,0	546	740	-26,2	0,2	0,4
PIETRALUNGA	57	39	59	-3,4	46,2	180	204	-11,8	0,1	0,1	55	74	39	41,0	-25,7	199	217	-8,3	0,2	0,1
SAN GIUSTINO	765	547	787	-2,8	39,9	2.337	2.454	-4,8	2,0	1,7	457	1.103	493	-7,3	-58,6	2.485	2.536	-2,0	1,5	1,7
SCHEGGIA E PASCELUPU	7	12	14	-50,0	-41,7	61	72	-15,3	0,0	0,0	7	17	15	-53,3	-58,8	62	80	-22,5	0,0	0,0
SIGILLO	122	153	105	16,2	-20,3	471	388	21,4	0,3	0,3	122	159	103	18,4	-23,3	468	415	12,8	0,4	0,3
UMBERTIDE	1.140	1.010	1.010	12,9	12,9	4.090	3.517	16,3	3,0	3,0	788	1.452	846	-6,9	-45,7	4.097	3.868	5,9	2,6	2,9
CPI Foligno	7.537	6.432	6.325	19,2	17,2	26.772	26.025	2,9	19,6	19,4	5.876	8.977	5.010	17,3	-34,5	27.099	27.603	-1,8	19,7	18,9
BEVAGNA	204	134	152	34,2	52,2	656	563	16,5	0,5	0,5	143	286	88	62,5	-50,0	674	646	4,3	0,5	0,5
CAMPELLO SUL CLITUNNO	76	122	102	-25,5	-37,7	305	320	-4,7	0,2	0,2	52	172	61	-14,8	-69,8	327	363	-9,9	0,2	0,2
CASCIA	189	136	157	20,4	39,0	732	742	-1,3	0,5	0,5	156	307	129	20,9	-49,2	753	839	-10,3	0,5	0,5
CASTEL RITALDI	61	56	66	-7,6	8,9	204	256	-20,3	0,2	0,1	21	103	35	-40,0	-79,6	256	271	-5,5	0,1	0,2
CERRETO DI SPOLETO	65	74	31	109,7	-12,2	237	221	7,2	0,2	0,2	41	72	20	105,0	-43,1	188	233	-19,3	0,1	0,1
FOLIGNO	2.075	1.913	1.776	16,8	8,5	7.471	7.582	-1,5	5,4	5,4	1.703	2.342	1.471	15,8	-27,3	7.613	7.972	-4,5	5,7	5,3
GIANO DELL'UMBRIA	202	140	148	36,5	44,3	610	548	11,3	0,5	0,4	119	241	84	41,7	-50,6	593	531	11,7	0,4	0,4
GUALDO CATTANEO	883	657	639	38,2	34,4	2.768	2.279	21,5	2,3	2,0	723	840	419	72,6	-13,9	2.691	2.242	20,0	2,4	1,9
GUALDO TADINO	358	335	350	2,3	6,9	1.385	1.543	-10,2	0,9	1,0	353	430	344	2,6	-17,9	1.475	1.603	-8,0	1,2	1,0
MONTEFALCO	306	175	261	17,2	74,9	868	757	14,7	0,8	0,6	111	441	122	-9,0	-74,8	835	815	2,5	0,4	0,6
MONTELEONE DI SPOLETO	13	4	11	18,2	225,0	50	30	66,7	0,0	0,0	10	33	3	233,3	-69,7	63	37	70,3	0,0	0,0
NOCERA UMBRA	200	173	187	7,0	15,6	793	791	0,3	0,5	0,6	205	219	165	24,2	-6,4	862	872	-1,1	0,7	0,6
NORCIA	298	299	284	4,9	-0,3	1.420	1.387	2,4	0,8	1,0	246	420	250	-1,6	-41,4	1.442	1.413	2,1	0,8	1,0
POGGIODOMO	2	0	1	100,0	-	5	5	0,0	0,0	0,0	1	1	0	-	0,0	4	4	0,0	0,0	0,0
PRECI	23	12	17	35,3	91,7	97	90	7,8	0,1	0,1	15	29	5	200,0	-48,3	105	88	19,3	0,1	0,1
SANT'ANATOLIA DI NARCO	37	8	13	184,6	362,5	89	65	36,9	0,1	0,1	18	33	6	200,0	-45,5	85	69	23,2	0,1	0,1
SCHEGGINO	18	10	25	-28,0	80,0	61	66	-7,6	0,0	0,0	12	32	5	140,0	-62,5	67	74	-9,5	0,0	0,0
SELLANO	20	8	14	42,9	150,0	56	70	-20,0	0,1	0,0	13	30	12	8,3	-56,7	64	78	-17,9	0,0	0,0
SPELLO	325	295	261	24,5	10,2	1.118	1.061	5,4	0,8	0,8	256	459	242	5,8	-44,2	1.176	1.134	3,7	0,9	0,8
SPOLETO	1.778	1.513	1.489	19,4	17,5	6.601	6.325	4,4	4,6	4,8	1.387	1.971	1.290	7,5	-29,6	6.506	6.884	-5,5		

INGRESSI E USCITE DALLA DISOCCUPAZIONE AI SENSI DEL D.LGS. 181/00

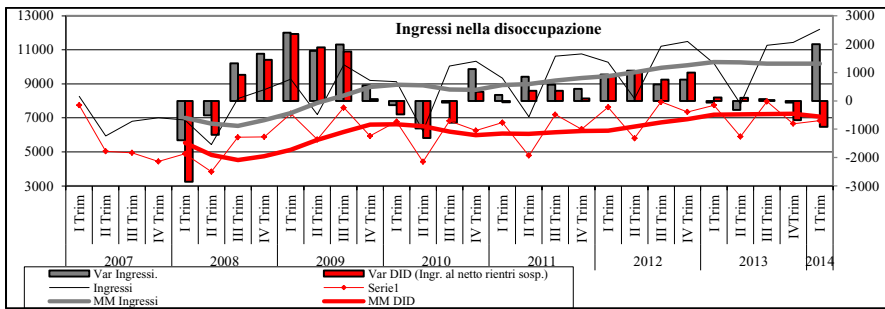

Ingressi nella disoccupazione	I Trim. 2014	IV Trim. 2013	I Trim. 2013	VAR ANNUA	VAR TRIM.	Apr.13-Mar.14	Apr.12-Mar.13	VAR ANNUA
MASCHI								
Totale ingressi	5.764	5.744	5.171	11,5	0,3	20.249	19.634	3,1
di cui Iscrizioni (ingressi al netto dei rientri da sosp.)	3.347	3.229	4.008	-16,5	3,7	12.795	14.001	-8,6
Incidenza rientri da sosp.	41,9	43,8	22,5			36,8	28,7	
FEMMINE								
Totale ingressi	6.442	5.693	5.036	27,9	13,2	22.474	21.413	5,0
di cui Iscrizioni (ingressi al netto dei rientri da sosp.)	3.486	3.426	3.739	-6,8	1,8	14.561	14.822	-1,8
Incidenza rientri da sosp.	45,9	39,8	25,8			35,2	30,8	
TOTALE								
Totale ingressi	12.206	11.437	10.207	19,6	6,7	42.723	41.047	4,1
di cui Iscrizioni (ingressi al netto dei rientri da sosp.)	6.833	6.655	7.747	-11,8	2,7	27.356	28.823	-5,1
Incidenza rientri da sosp.	44,0	41,8	24,1			36,0	29,8	
PRESENZA FEMMINILE								
Totale ingressi	52,8	49,8	49,3			52,6	52,2	
di cui Iscrizioni (ingressi al netto dei rientri da sosp.)	51,0	51,5	48,3			53,2	51,4	

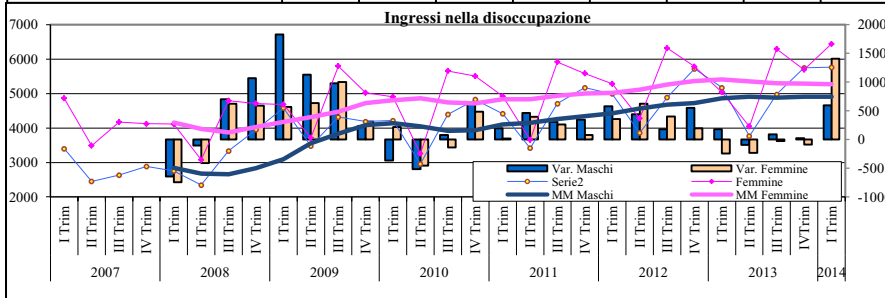

Uscite dalla disoccupazione	I Trim. 2014	IV Trim. 2013	I Trim. 2013	VAR ANNUA	VAR TRIM.	Apr.13-Mar.14	Apr.12-Mar.13	VAR ANNUA
MASCHI								
Totale Uscite	3.945	4.510	2.840	38,9	-12,5	15.923	12.201	30,5
di cui Cancellazioni (Uscite al netto delle sospensioni da disoccupp.)	1.466	1.431	1.749	-16,2	2,4	6.391	6.395	-0,1
Incidenza uscite per sospensione	62,8	68,3	38,4			59,9	47,6	
FEMMINE								
Totale Uscite	4.229	4.412	3.116	35,7	-4,1	16.501	14.117	16,9
di cui Cancellazioni (Uscite al netto delle sospensioni da disoccupp.)	1.326	1.636	1.820	-27,1	-18,9	6.953	7.511	-7,4
Incidenza uscite per sospensione	68,6	62,9	41,6			57,9	46,8	
TOTALE								
Totale Uscite	8.174	8.922	5.956	37,2	-8,4	32.424	26.318	23,2
di cui Cancellazioni (Uscite al netto delle sospensioni da disoccupp.)	2.792	3.067	3.569	-21,8	-9,0	13.344	13.906	-4,0
Incidenza uscite per sospensione	65,8	65,6	40,1			58,8	47,2	
PRESENZA FEMMINILE								
Totale Uscite	51,7	49,5	52,3			50,9	53,6	
di cui Cancellazioni (Uscite al netto delle sospensioni da disoccupp.)	47,5	53,3	51,0			52,1	54,0	

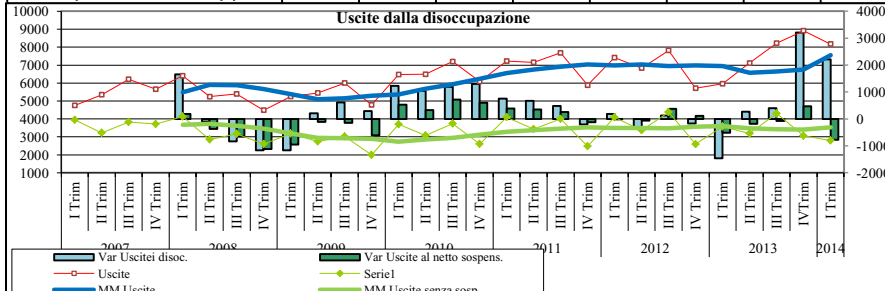

Nel I trimestre si assiste ad un aumento degli ingressi nella disoccupazione "amministrativa" (12.206, il 19,6% in più dell'analogo periodo 2013), prodotto dai soli rientri dallo stato di sospensione da parte di quei soggetti che hanno perso un lavoro di breve durata il cui svolgimento non ha comportato la perdita della disoccupazione (5.373, +118,4%). Quest'ultimi incidono per il 44% del totale degli ingressi. Il numero delle Dichiarazioni di Immediata Disponibilità (DID) rilasciate ai Centri per l'impiego ai sensi del D.lgs. 181/2000, invece, risulta in flessione (6.833, -11,8%) sia nei primi tre mesi dell'anno sia considerando l'insieme degli ultimi dodici mesi (-5,1%).

Sia gli uomini che le donne hanno registrato un incremento del totale degli ingressi (+11,5% e +27,9%). Considerando solamente le nuove DID entrambi i sessi però hanno subito una flessione che è stata più marcata nel caso degli uomini (-16,5% contro il -6,8% delle donne). All'aumento degli ingressi sia per gli uomini che per le donne si assiste ad un calo delle uscite definitive (-16,2% per i primi e -27,1% per le seconde); la crescita delle uscite, infatti, è determinata in entrambi i casi unicamente dalle sospensioni.

A produrre l'incremento degli ingressi sono i disoccupati (+22,3%) e gli inoccupati (+7,8%) la cui incidenza è scesa al 10,1% del totale. In flessione invece gli ingressi dei precari (-4,7%), numero piuttosto contenuto (403) determinato nella maggior parte dei casi da rettifiche dello status a seguito di assunzione. Continuano ad aumentare gli ingressi di soggetti con precedenti esperienze lavorative (+118,4%) che rappresentano il 44% del totale. Tra essi cala il numero di coloro che, una volta perso il lavoro, non si è immediatamente recato al CPI ad iscriversi (-10,9%) e degli ex occupati immediatamente iscritti (-38,4%).

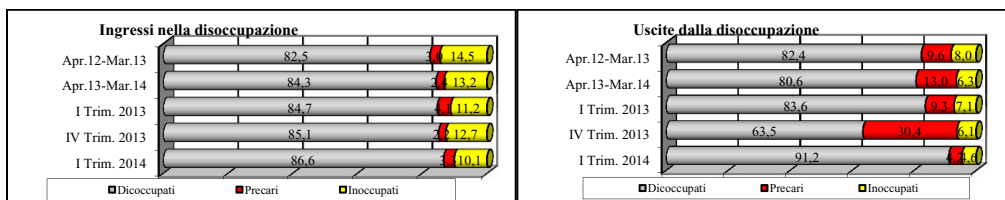

Ingressi nella disoccupazione	I Trim. 2014	IV Trim. 2013	I Trim. 2013	VAR ANNUA	VAR TRIM.	Apr.13-Mar.14	Apr.12-Mar.13	VAR ANNUA
Dicoccupati	10.575	9.731	8.645	22,3	8,7	36.031	33.848	6,4
Precari	403	255	423	-4,7	58,0	1.041	1.228	-15,2
Inoccupati	1.228	1.451	1.139	7,8	-15,4	5.651	5.971	-5,4
Totale	12.206	11.437	10.207	19,6	6,7	42.723	41.047	4,1
Ex sospesi	5.373	4.782	2.460	118,4	12,4	15.367	12.224	25,7
Ex occupati	770	1.128	1.250	-38,4	-31,7	4.430	7.106	-37,7
Cessati (ex occupati non rientrati immediatamente)	4.442	3.767	4.987	-10,9	17,9	15.911	14.341	10,9
Altro - N.D.	1.621	1.760	1.510	7,4	-7,9	7.015	7.376	-4,9

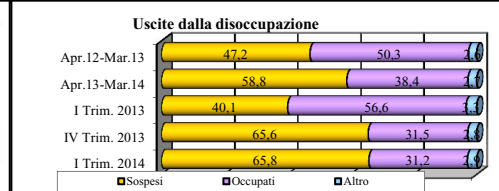
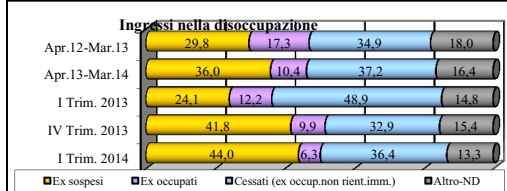

Uscite dalla disoccupazione	I Trim. 2014	IV Trim. 2013	I Trim. 2013	VAR ANNUA	VAR TRIM.	Apr.13-Mar.14	Apr.12-Mar.13	VAR ANNUA
Dicoccupati	7.455	5.665	4.981	49,7	31,6	26.149	21.680	20,6
Precari	347	2.713	553	-37,3	-87,2	4.220	2.529	66,9
Inoccupati	372	544	422	-11,8	-31,6	2.055	2.109	-2,6
Totale	8.174	8.922	5.956	37,2	-8,4	32.424	26.318	23,2
Per Sospensione	5.382	5.855	2.387	125,5	-8,1	19.080	12.412	53,7
Per Occupazione	2.551	2.814	3.371	-24,3	-9,3	12.457	13.234	-5,9
Altro	241	253	198	21,7	-4,7	887	672	32,0

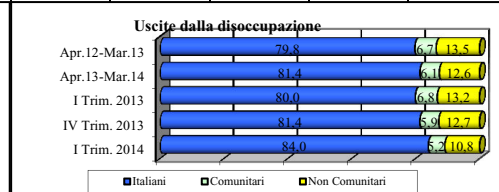
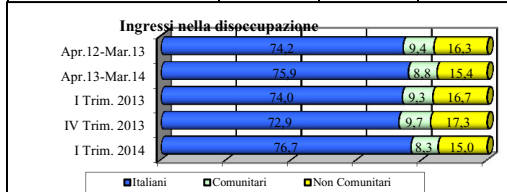

Ingressi nella disoccupazione	I Trim. 2014	IV Trim. 2013	I Trim. 2013	VAR ANNUA	VAR TRIM.	Apr.13-Mar.14	Apr.12-Mar.13	VAR ANNUA
Italiani	9.356	8.342	7.553	23,9	12,2	32.410	30.473	6,4
Comunitari	1.015	1.111	954	6,4	-8,6	3.752	3.870	-3,0
Non Comunitari	1.835	1.984	1.700	7,9	-7,5	6.561	6.704	-2,1
Tot. Stranieri	2.850	3.095	2.654	7,4	-7,9	10.313	10.574	-2,5
Totale	12.206	11.437	10.207	19,6	6,7	42.723	41.047	4,1

Uscite dalla disoccupazione	I Trim. 2014	IV Trim. 2013	I Trim. 2013	VAR ANNUA	VAR TRIM.	Apr.13-Mar.14	Apr.12-Mar.13	VAR ANNUA
Italiani	6.867	7.259	4.762	44,2	-5,4	26.390	21.002	25,7
Comunitari	422	527	407	3,7	-19,9	1.964	1.751	12,2
Non Comunitari	885	1.136	787	12,5	-22,1	4.070	3.565	14,2
Tot. Stranieri	1.307	1.663	1.194	9,5	-21,4	6.034	5.316	13,5
Totale	8.174	8.922	5.956	37,2	-8,4	32.424	26.318	23,2

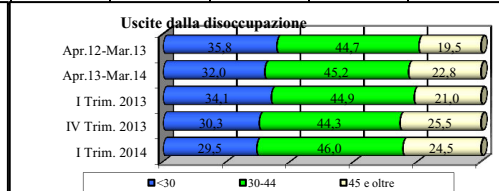
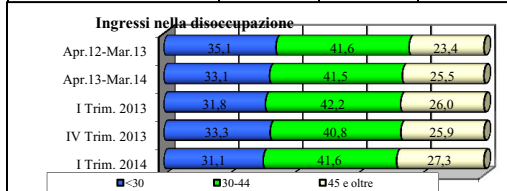

Ingressi nella disoccupazione	I Trim. 2014	IV Trim. 2013	I Trim. 2013	VAR ANNUA	VAR TRIM.	Apr.13-Mar.14	Apr.12-Mar.13	VAR ANNUA
<30	3.797	3.806	3.246	17,0	-0,2	14.138	14.405	-1,9
30-44	5.082	4.667	4.310	17,9	8,9	17.710	17.057	3,8
45 e oltre	3.327	2.964	2.651	25,5	12,2	10.875	9.585	13,5
Totale	12.206	11.437	10.207	19,6	6,7	42.723	41.047	4,1

Uscite dalla disoccupazione	I Trim. 2014	IV Trim. 2013	I Trim. 2013	VAR ANNUA	VAR TRIM.	Apr.13-Mar.14	Apr.12-Mar.13	VAR ANNUA
<30	2.410	2.700	2.030	18,7	-10,7	10.377	9.422	10,1
30-44	3.758	3.951	2.677	40,4	-4,9	14.668	11.765	24,7
45 e oltre	2.006	2.271	1.249	60,6	-11,7	7.379	5.131	43,8
Totale	8.174	8.922	5.956	37,2	-8,4	32.424	26.318	23,2

Ciò è determinato in larga misura dalla mancata iscrizione alle liste di mobilità ai sensi della L.236/93 di numerosi soggetti - come si dirà in seguito - la cui iscrizione avrebbe fatto decorrere l'anzianità dal giorno successivo al licenziamento, anche nel caso in cui il lavoratore non si fosse recato immediatamente al Centro per l'impiego.

All'aumento del numero di ingressi è corrisposto anche un aumento delle uscite (+37,2%) prodotto dalla sola componente temporanea (+125,5%), che dà luogo ad una sospensione dello status di disoccupato. Il numero di cancellazioni, infatti, ha subito una contrazione (-21,8%) e tra esse quelle a seguito di assunzione sono calate del 24,3%.

Relativamente alla nazionalità si è assistito ad un aumento degli ingressi sia da parte degli italiani (+23,9%) che da parte degli stranieri (+7,4%) in entrambe le componenti, comunitaria (+6,4%) e non comunitaria (+7,9%). Anche le uscite sono aumentate sia per gli stranieri che per gli italiani (del +44,2% per gli italiani e +9,5% per gli stranieri).

Un terzo dei nuovi disoccupati nel I trimestre 2014 ha meno di 30 anni (3.797) mentre il 27,3% ha superato i 45 anni (3.327). Va evidenziato che gli ingressi sono aumentati per tutte le fasce d'età, in particolar modo per gli over 45 (+25,5%).

In flessione il numero di ingressi di coloro che sono privi di un titolo di studio (-5,3%) mentre aumentano i disoccupati laureati (+25,9%), la cui incidenza sul totale degli ingressi sale al 12,3%. In crescita anche le iscrizioni da parte di chi possiede una qualifica professionale (+37%) e un diploma (+34,2%).

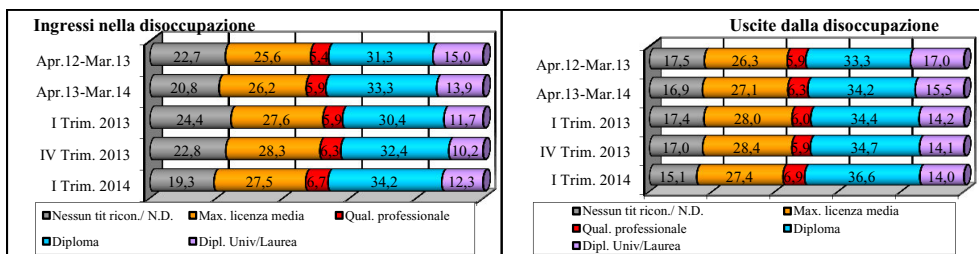

Ingressi nella disoccupazione	I Trim. 2014	IV Trim. 2013	I Trim. 2013	VAR ANNUA	VAR TRIM.	Apr.13-Mar.14	Apr.12-Mar.13	VAR ANNUA
Nessun tit ricon./ N.D.	2.357	2.612	2.490	-5,3	-9,8	8.892	9.328	-4,7
Max. licenza media	3.357	3.231	2.818	19,1	3,9	11.177	10.506	6,4
Qual. professionale	819	716	598	37,0	14,4	2.523	2.201	14,6
Diploma	4.170	3.707	3.107	34,2	12,5	14.206	12.853	10,5
Dipl. Univ/Laurea	1.503	1.171	1.194	25,9	28,4	5.925	6.159	-3,8
Totale	12.206	11.437	10.207	19,6	6,7	42.723	41.047	4,1

Uscite dalla disoccupazione	I Trim. 2014	IV Trim. 2013	I Trim. 2013	VAR ANNUA	VAR TRIM.	Apr.13-Mar.14	Apr.12-Mar.13	VAR ANNUA
Nessun tit ricon./ N.D.	1.233	1.514	1.035	19,1	-18,6	5.482	4.611	18,9
Max. licenza media	2.242	2.530	1.666	34,6	-11,4	8.795	6.927	27,0
Qual. professionale	564	524	356	58,4	7,6	2.053	1.551	32,4
Diploma	2.991	3.097	2.051	45,8	-3,4	11.078	8.759	26,5
Dipl. Univ/Laurea	1.144	1.257	848	34,9	-9,0	5.016	4.470	12,2
Totale	8.174	8.922	5.956	37,2	-8,4	32.424	26.318	23,2

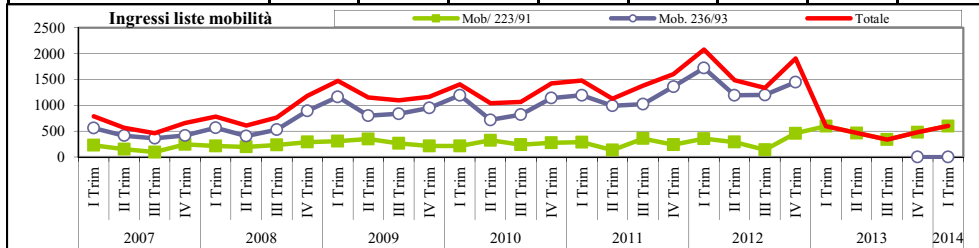

Iscrizioni Mobilità	I Trim. 2014	IV Trim. 2013	I Trim. 2013	VAR ANNUA	VAR TRIM.	Apr.13-Mar.14	Apr.12-Mar.13	VAR ANNUA
MASCHI								
Mob 223/91	452	341	379	19,3	32,6	1.306	1.033	26,4
Mob. 236/93	0	0	0	-	-	0	2.470	-100,0
Totale ingressi Mobilità	452	341	379	19,3	32,6	1.306	3.503	-62,7
Incidenza 236/93	0,0	0,0	0,0			0,0	70,5	
FEMMINE								
Mob 223/91	148	137	220	-32,7	8,0	577	457	26,3
Mob. 236/93	0	0	0	-	-	0	1.367	-100,0
Totale ingressi Mobilità	148	137	220	-32,7	8,0	577	1.824	-68,4
Incidenza 236/93	0,0	0,0	0,0			0,0	74,9	
TOTALE								
Mob 223/91	600	478	599	0,2	25,5	1.883	1.490	26,4
Mob. 236/93	0	0	0	-	-	0	3.837	-100,0
Totale ingressi Mobilità	600	478	599	0,2	25,5	1.883	5.327	-64,7
Incidenza 236/93	0,0	0,0	0,0			0,0	72,0	

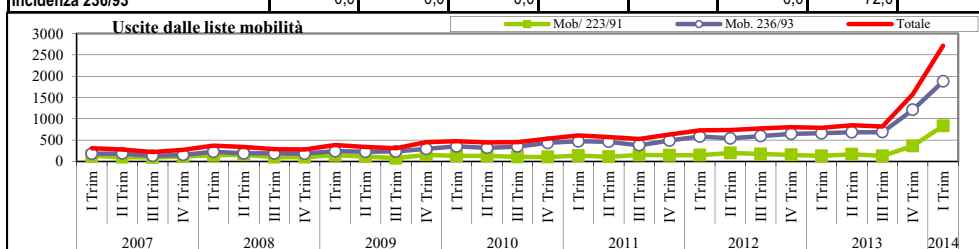

Uscite Mobilità	I Trim. 2014	IV Trim. 2013	I Trim. 2013	VAR ANNUA	VAR TRIM.	Apr.13-Mar.14	Apr.12-Mar.13	VAR ANNUA
MASCHI								
Mob 223/91	499	264	127	292,9	89,0	1.060	656	61,6
Mob. 236/93	1.146	714	661	73,4	60,5	3.228	2.447	31,9
Totale uscite Mobilità	1.645	978	788	108,8	68,2	4.288	3.103	38,2
Incidenza 236/93	69,7	73,0	83,9			75,3	78,9	
FEMMINE								
Mob 223/91	337	97	66	410,6	247,4	566	291	94,5
Mob. 236/93	733	497	415	76,6	47,5	2.024	1.492	35,7
Totale uscite Mobilità	1.070	594	481	122,5	80,1	2.590	1.783	45,3
Incidenza 236/93	68,5	83,7	86,3			78,1	83,7	
TOTALE								
Mob 223/91	836	361	193	333,2	131,6	1.626	947	71,7
Mob. 236/93	1.879	1.211	1.076	74,6	55,2	5.252	3.939	33,3
Totale uscite Mobilità	2.715	1.572	1.269	113,9	72,7	6.878	4.886	40,8
Incidenza 236/93	69,2	77,0	84,8			76,4	80,6	

Stabili, tra gli ingressi nel I trimestre 2014, le iscrizioni (600) alla lista ai sensi della L. 223/91 la cui numerosità negli ultimi dodici mesi risulta aumentata del 26,4%. L'incremento - prodotto da licenziamenti da parte di aziende con un organico con più di 15 dipendenti - ha riguardato solo la componente maschile (+19,3% a fronte di -32,7% di quella femminile) le cui iscrizioni rimangono superiori (452 a fronte di 148 donne). Tra i lavoratori iscritti alle liste di mobilità, 570 hanno subito un licenziamento collettivo e 28 erano in cassa integrazione straordinaria. Il 68,1% proviene dall'industria in senso stretto, il 10,8% dalle costruzioni, il 19,7% dai servizi, il 5,8% dal commercio e lo 0,3% dall'agricoltura. Più in particolare, tra il manifatturiero, il peso più rilevante lo ha la metallurgia (14,8%) e la fabbricazione di altri prodotti della lavorazione di minerali non metalliferi (14,8%). Infine, analizzando il dato degli iscritti nei Centri per l'Impiego umbri emerge che gli ingressi sono aumentati in tutti i 5 centri (Provincia di Perugia +20,4%, Provincia di Terni +16,6%); il più rilevante incremento si è registrato nell'area di Città di Castello (+21,3%). Sia per gli uomini che per le donne l'aumento degli ingressi è presente in tutti i centri per l'impiego ad eccezione di quello di Orvieto che, nel caso degli uomini, ha registrato un calo del 8,5%.

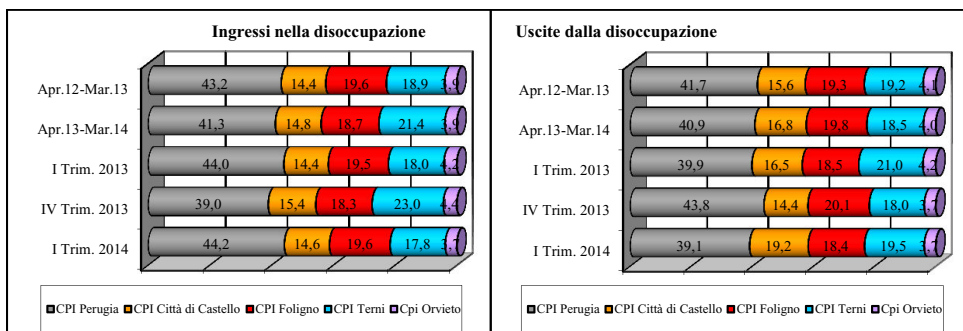

Le crescite più rilevanti hanno riguardato la componente femminile particolarmente evidente nel centro per l'impiego di Terni (+29,5%). Anche per quanto riguarda le uscite si sono registrate delle crescite in tutti i CPI, la più rilevante delle quali è stata quella di Città di Castello (+59,6%) seguita da Foligno (+37,1%). In tutti e cinque i centri il numero degli ingressi ha comunque superato quello delle uscite con conseguente incremento dello stock.

Ingressi nella disoccupazione	I Trim. 2014	IV Trim. 2013	I Trim. 2013	VAR ANNUA	VAR TRIM.	Apr.13-Mar.14	Apr.12-Mar.13	VAR ANNUA
MASCHI								
CPI Perugia	2.510	2.134	2.241	12,0	17,6	8.144	8.368	-2,7
CPI Città di Castello	849	956	727	16,8	-11,2	3.087	2.835	8,9
CPI Foligno	1.162	1.088	1.029	12,9	6,8	3.833	3.894	-1,6
CPI Terni	1.049	1.317	962	9,0	-20,3	4.420	3.745	18,0
CPI Orvieto	194	249	212	-8,5	-22,1	765	792	-3,4
Provincia di Perugia	4.521	4.178	3.997	13,1	8,2	15.064	15.097	-0,2
Provincia di Terni	1.243	1.566	1.174	5,9	-20,6	5.185	4.537	14,3
Totale	5.764	5.744	5.171	11,5	0,3	20.249	19.634	3,1
FEMMINE								
CPI Perugia	2.885	2.323	2.252	28,1	24,2	9.485	9.357	1,4
CPI Città di Castello	933	803	742	25,7	16,2	3.247	3.081	5,4
CPI Foligno	1.234	1.000	957	28,9	23,4	4.159	4.160	0,0
CPI Terni	1.129	1.318	872	29,5	-14,3	4.702	4.000	17,6
CPI Orvieto	261	249	213	22,5	4,8	881	815	8,1
Provincia di Perugia	5.052	4.126	3.951	27,9	22,4	16.891	16.598	1,8
Provincia di Terni	1.390	1.567	1.085	28,1	-11,3	5.583	4.815	16,0
Totale	6.442	5.693	5.036	27,9	13,2	22.474	21.413	5,0
TOTALE								
CPI Perugia	5.395	4.457	4.493	20,1	21,0	17.629	17.725	-0,5
CPI Città di Castello	1.782	1.759	1.469	21,3	1,3	6.334	5.916	7,1
CPI Foligno	2.396	2.088	1.986	20,6	14,8	7.992	8.054	-0,8
CPI Terni	2.178	2.635	1.834	18,8	-17,3	9.122	7.745	17,8
CPI Orvieto	455	498	425	7,1	-8,6	1.646	1.607	2,4
Provincia di Perugia	9.573	8.304	7.948	20,4	15,3	31.955	31.695	0,8
Provincia di Terni	2.633	3.133	2.259	16,6	-16,0	10.768	9.352	15,1
Totale	12.206	11.437	10.207	19,6	6,7	42.723	41.047	4,1

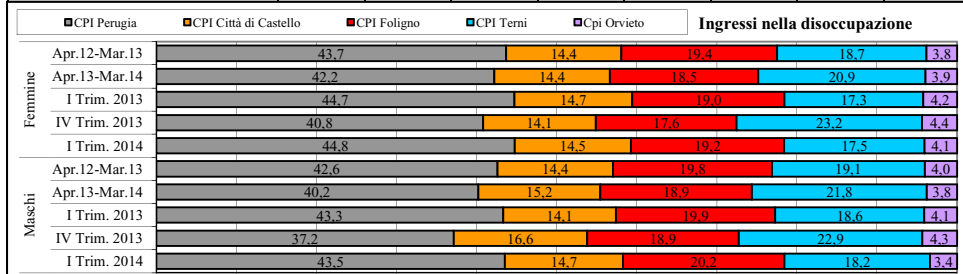

Uscite dalla disoccupazione	I Trim. 2014	IV Trim. 2013	I Trim. 2013	VAR ANNUA	VAR TRIM.	Apr.13-Mar.14	Apr.12-Mar.13	VAR ANNUA
MASCHI								
CPI Perugia	1.534	1.884	1.113	37,8	-18,6	6.265	5.018	24,9
CPI Città di Castello	872	602	517	68,7	44,9	2.763	1.951	41,6
CPI Foligno	724	964	544	33,1	-24,9	3.275	2.448	33,8
CPI Terni	657	895	542	21,2	-26,6	2.956	2.243	31,8
CPI Orvieto	158	165	124	27,4	-4,2	664	541	22,7
Provincia di Perugia	3.130	3.450	2.174	44,0	-9,3	12.303	9.417	30,6
Provincia di Terni	815	1.060	666	22,4	-23,1	3.620	2.784	30,0
Totale	3.945	4.510	2.840	38,9	-12,5	15.923	12.201	30,5
FEMMINE								
CPI Perugia	1.665	2.027	1.263	31,8	-17,9	6.984	5.956	17,3
CPI Città di Castello	694	683	464	49,6	1,6	2.687	2.164	24,2
CPI Foligno	784	825	556	41,0	-5,0	3.151	2.642	19,3
CPI Terni	940	710	708	32,8	32,4	3.047	2.816	8,2
CPI Orvieto	146	167	125	16,8	-12,6	632	539	17,3
Provincia di Perugia	3.143	3.535	2.283	37,7	-11,1	12.822	10.762	19,1
Provincia di Terni	1.086	877	833	30,4	23,8	3.679	3.355	9,7
Totale	4.229	4.412	3.116	35,7	-4,1	16.501	14.117	16,9
TOTALE								
CPI Perugia	3.199	3.911	2.376	34,6	-18,2	13.249	10.974	20,7
CPI Città di Castello	1.566	1.285	981	59,6	21,9	5.450	4.115	32,4
CPI Foligno	1.508	1.789	1.100	37,1	-15,7	6.426	5.090	26,2
CPI Terni	1.597	1.605	1.250	27,8	-0,5	6.003	5.059	18,7
CPI Orvieto	304	332	249	22,1	-8,4	1.296	1.080	20,0
Provincia di Perugia	6.273	6.985	4.457	40,7	-10,2	25.125	20.179	24,5
Provincia di Terni	1.901	1.937	1.499	26,8	-1,9	7.299	6.139	18,9
Totale	8.174	8.922	5.956	37,2	-8,4	32.424	26.318	23,2

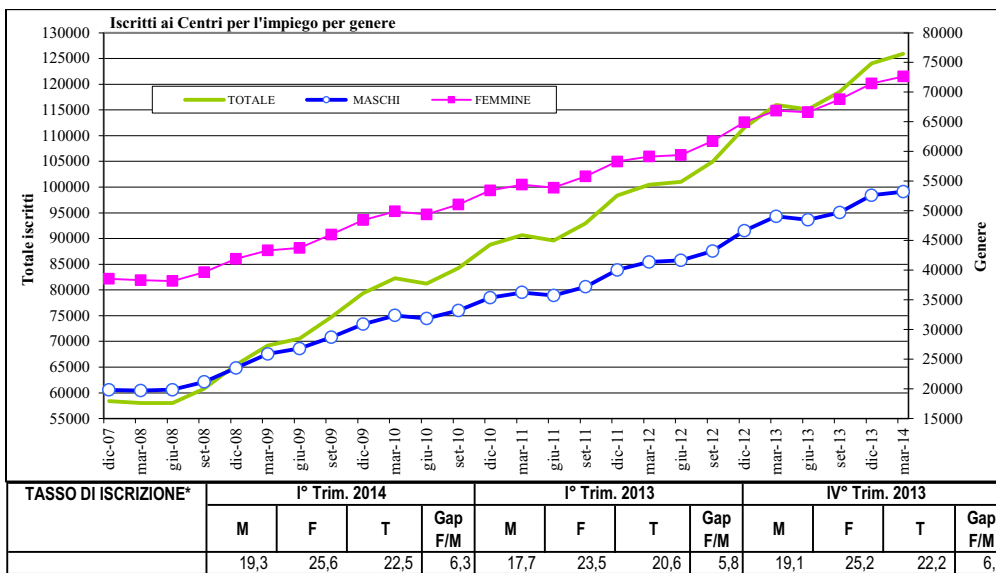

Calcolato su popolazione (ISTAT) residente al 01/01/2013

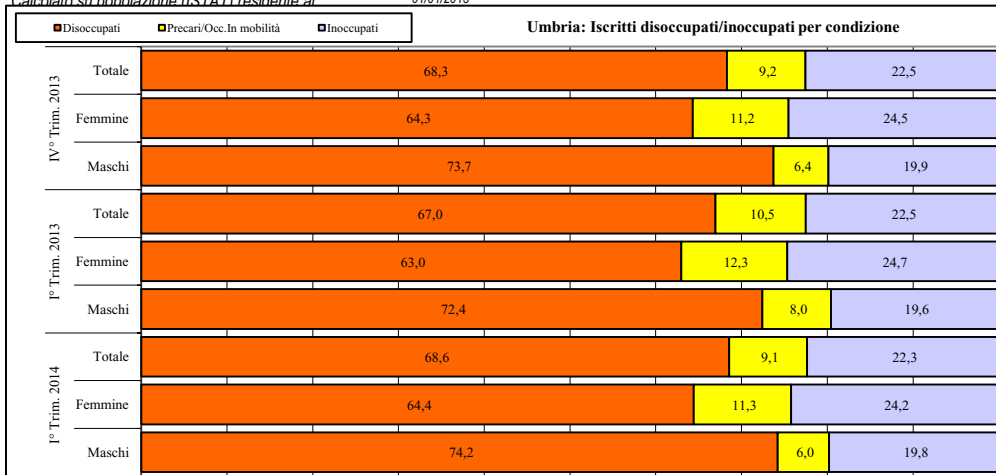

ISCRITTI	I° Trim. 2014				I° Trim. 2013				IV° Trim. 2013			
	M	F	T	T.Fem	M	F	T	T.Fem	M	F	T	T.Fem
Disoccupati	39.095	46.246	85.341	54,2	35.195	41.724	76.919	54,2	38.379	45.388	83.767	54,2
Precari [Disoc.]	3.189	8.231	11.420	72,1	1.910	6.695	8.605	77,8	1.958	6.850	8.808	77,8
Occ.senza contratto [Disoc.]	416	555	971	57,2	172	250	422	59,2	407	550	957	57,5
Occ.iscritti mobilità [Disoc.]	3	11	14	78,6	2.003	1.528	3.531	43,3	1.415	1.131	2.546	44,4
Occ. senza contratto [Inoc.]	213	256	469	54,6	108	138	246	56,1	215	263	478	55,0
Inoccupati	10.316	17.349	27.665	62,7	9.450	16.303	25.753	63,3	10.227	17.252	27.479	62,8
TOT. DISOC./INOCCUPATI	53.232	72.648	125.880	57,7	48.838	66.638	115.476	57,7	52.601	71.434	124.035	57,6
SOSPESI DALLA DISOC.	2.631	2.295	4.926	46,6	1.288	1.736	3.024	57,4	1.981	1.990	3.971	50,1
ALTRI-Occ.Sospesi dal lav.	52	38	90	42,2	63	45	108	41,7	52	39	91	42,9
ALTRI-Occ.in cerca altro lav.	48	79	127	62,2	26	38	64	59,4	48	74	122	60,7
DISOC./INOCCUP. CON PATTO	33.274	41.860	75.134	55,7	29.611	36.521	66.132	55,2	32.256	40.025	72.281	55,4
Incid. Con Patto	62,5	57,6	59,7		60,6	54,8	57,3		61,3	56,0	58,3	

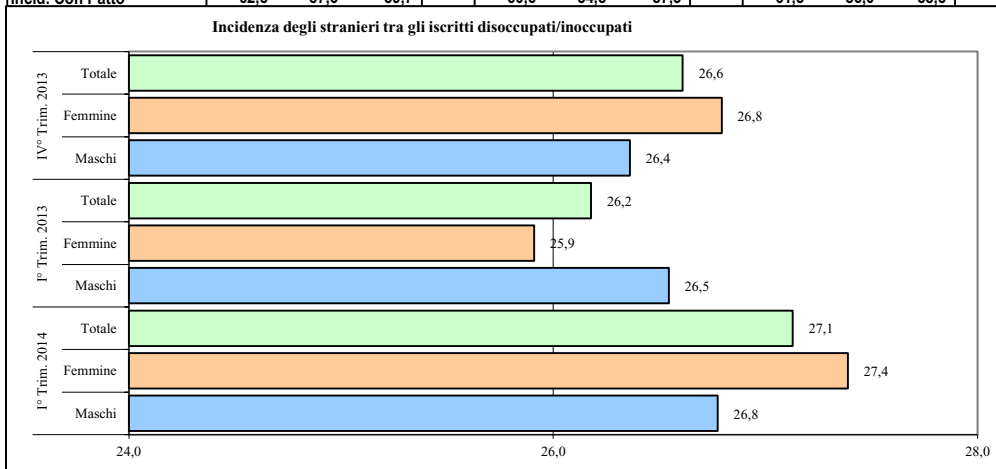

DISOC./INOCCUPATI	I° Trim. 2014				I° Trim. 2013				IV° Trim. 2013			
	M	F	T	T.Fem	M	F	T	T.Fem	M	F	T	T.Fem
Italiani	38.979	52.751	91.730	57,5	35.874	49.372	85.246	57,9	38.735	52.294	91.029	57,4
Altri Paesi UE	3.512	7.952	11.464	69,4	3.118	6.646	9.764	68,1	3.406	7.609	11.015	69,1
Paesi extra UE	10.741	11.945	22.686	52,7	9.846	10.620	20.466	51,9	10.460	11.531	21.991	52,4
Tot. Stranieri	14.253	19.897	34.150	58,3	12.964	17.266	30.230	57,1	13.866	19.140	33.006	58,0
TOT. DISOC./INOCCUPATI	53.232	72.648	125.880	57,7	48.838	66.638	115.476	57,7	52.601	71.434	124.035	57,6

ISCRITTI AI SENSI D.LGS. 181/00

Il numero degli iscritti disponibili ai sensi del D.lgs. 181/2000 è continuato ad aumentare anche nel I trimestre 2014 raggiungendo quota 125.880 unità (si ricorda che la mancata coincidenza del saldo tra le entrate e le uscite e la variazione dello stock dipende da movimenti che hanno modificato lo status successivamente alla precedente estrazione dello stock degli iscritti). E' chiaro che non tutti gli iscritti sono alla reale ricerca di un lavoro. Tra essi figurano, infatti, anche soggetti che si iscrivono per altri motivi (ad es. possibilità di usufruire dell' esenzione dal ticket), o che non sono più disponibili (trasferiti in altri luoghi senza comunicazione al relativo CPI, lavoratori autonomi, ritirati dal lavoro, etc.) o che comunque non rispetteranno gli obblighi che l'iscrizione comporta. Tutto ciò fa sì che lo stock degli iscritti sovrastimi il numero reale di persone in cerca di lavoro, anche se i significativi aumenti che lo stesso ha fatto registrare negli ultimi anni - ben superiori a quelli che si rilevavano nei periodi di crescita occupazionale - rappresentano un evidente segnale della crisi in atto. Negli ultimi 12 mesi, tuttavia, il numero degli iscritti, seppur aumentato di oltre 10.000 unità, ha registrato una variazione leggermente più contenuta rispetto a quella dell'anno precedente (+8,6% a fronte del +15,4%). Con le novità introdotte per l'anno 2014 sull'obbligatorietà del patto di servizio e della conferma dello stesso, lo stock degli iscritti tenderà a conteggiare solamente i soggetti che sono effettivamente alla ricerca di un lavoro. Al termine del I trimestre 2014, considerando solo chi ha stipulato un patto di servizio, anche se scaduto, si contano 75.134 soggetti, il 13,6% in più. Il tasso di iscrizione (rapporto tra gli iscritti ai sensi del Dlgs 181/00 e popolazione in età lavorativa), ha raggiunto il 22,5% (+1,9 punti in 12 mesi).

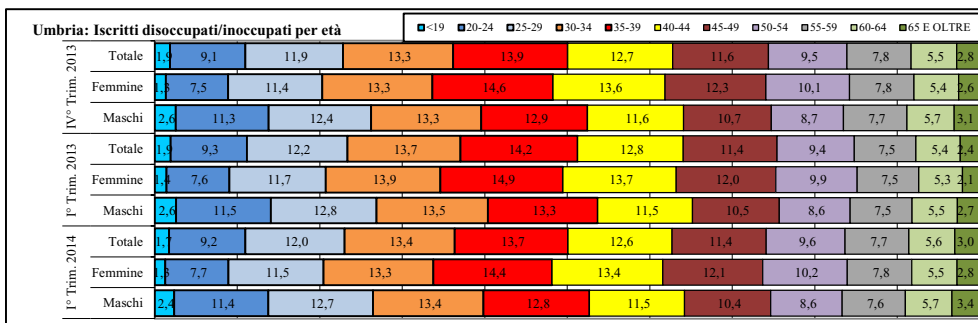

DISOC./INOCCUPATI	I° Trim. 2014				I° Trim. 2013				IV° Trim. 2013			
	M	F	T	T.Fem	M	F	T	T.Fem	M	F	T	T.Fem
<20	1.258	932	2.190	42,6	1.267	939	2.206	42,6	1.344	953	2.297	41,5
20-24	6.070	5.570	11.640	47,9	5.602	5.094	10.696	47,6	5.919	5.390	11.309	47,7
25-29	6.760	8.363	15.123	55,3	6.264	7.792	14.056	55,4	6.536	8.168	14.704	55,5
30-34	7.129	9.680	16.809	57,6	6.591	9.232	15.823	58,3	7.021	9.534	16.555	57,6
35-39	6.835	10.442	17.277	60,4	6.497	9.909	16.406	60,4	6.780	10.436	17.216	60,6
40-44	6.141	9.742	15.883	61,3	5.619	9.158	14.777	62,0	6.115	9.694	15.809	61,3
45-49	5.559	8.818	14.377	61,3	5.128	8.029	13.157	61,0	5.605	8.751	14.356	61,0
50-54	4.604	7.436	12.040	61,8	4.205	6.594	10.799	61,1	4.592	7.244	11.836	61,2
55-59	4.068	5.665	9.733	58,2	3.659	4.972	8.631	57,6	4.045	5.570	9.615	57,9
60-64	3.021	3.996	7.017	56,9	2.676	3.520	6.196	56,8	3.015	3.868	6.883	56,2
65 e +	1.787	2.004	3.791	52,9	1.330	1.399	2.729	51,3	1.629	1.826	3.455	52,9
TOT. DISOC./INOCCUPATI	53.232	72.648	125.880	57,7	48.838	66.638	115.476	57,7	52.601	71.434	124.035	57,6

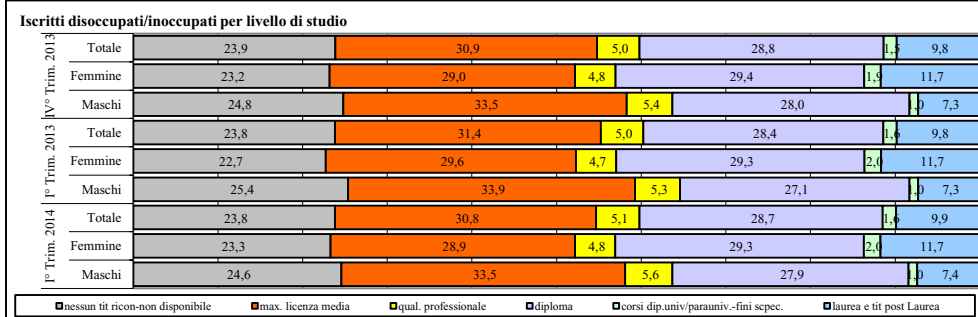

ISCRITTI	I° Trim. 2014				I° Trim. 2013				IV° Trim. 2013			
	M	F	T	T.Fem	M	F	T	T.Fem	M	F	T	T.Fem
Nessun tit ricon-non disponibile	13.096	16.924	30.020	56,4	12.388	15.142	27.530	55,0	13.047	16.556	29.603	55,9
Max. licenza media	17.839	20.981	38.820	54,0	16.552	19.703	36.255	54,3	17.614	20.727	38.341	54,1
Qual. professionale	2.963	3.468	6.431	53,9	2.608	3.165	5.773	54,8	2.845	3.400	6.245	54,4
Diploma	14.860	21.311	36.171	58,9	13.224	19.544	32.768	59,6	14.727	21.004	35.731	58,8
Corsi dip.univ/parauniv.-Fini scpec.	538	1.429	1.967	72,6	507	1.308	1.815	72,1	535	1.383	1.918	72,1
Laurea quinq./trienn./l.b.	3.839	8.341	12.180	68,5	3.469	7.599	11.068	68,7	3.741	8.180	11.921	68,6
Tit. post-laurea	97	194	291	66,7	90	177	267	66,3	92	184	276	66,7
TOT. DISOC./INOCCUPATI	53.232	72.648	125.880	57,7	48.838	66.638	115.476	57,7	52.601	71.434	124.035	57,6

Dettaglio lauree	I° Trim. 2014				I° Trim. 2013				IV° Trim. 2013			
	M	F	T	T.Fem	M	F	T	T.Fem	M	F	T	T.Fem
Laurea - gruppo scientifico	93	113	206	54,9	80	100	180	55,6	94	104	198	52,5
Laurea - Gruppo chimico farmaceutico	118	299	417	71,7	112	234	346	67,6	125	277	402	68,9
Laurea - Gruppo geo-biologico	182	379	561	67,6	180	364	544	66,9	186	385	571	67,4
Laurea - Gruppo medico	79	196	275	71,3	60	146	206	70,9	74	176	250	70,4
Laurea - Gruppo ingegneria	610	290	900	32,2	539	249	788	31,6	593	282	875	32,2
Laurea - Gruppo architettura	136	261	397	65,7	113	229	342	67,0	130	248	378	65,6
Laurea - Gruppo agrario	174	244	418	58,4	162	232	394	58,9	172	247	419	58,9
Laurea - Gruppo economico-statistico	532	832	1364	61,0	466	761	1227	62,0	528	845	1373	61,5
Laurea - Gruppo politico-sociale	542	1095	1637	66,9	480	1038	1518	68,4	511	1066	1577	67,6
Laurea - Gruppo giuridico	323	903	1226	73,7	299	845	1144	73,9	316	887	1203	73,7
Laurea in gruppo letterario	422	1356	1778	76,3	413	1290	1703	75,7	412	1361	1773	76,8
Laurea - Gruppo linguistico	103	798	901	88,6	99	708	807	87,7	95	748	843	88,7
Laurea - Gruppo insegnamento	64	494	558	88,5	52	474	526	90,1	59	520	579	89,8
Laurea - Gruppo psicologico	28	255	283	90,1	29	238	267	89,1	25	256	281	91,1
Laurea - Gruppo educazione fisica	99	135	234	57,7	96	135	231	58,4	105	138	243	56,8
Laurea - Gruppo difesa e sicurezza	15	32	47	68,1	10	28	38	73,7	16	30	46	65,2
Laurea-Altro	319	659	978	67,4	279	528	807	65,4	300	610	910	67,0
Tit. post-laurea-area alberghiera, turistica e ricreativa	12	12	24	50,0	13	14	27	51,9	11	14	25	56,0
Tit. post-laurea-area amministrativa, economica e commerciale	10	24	34	70,6	9	26	35	74,3	10	26	36	72,2
Tit. post-laurea-area biologico-ambientale	0	3	3	100,0	0	2	2	100,0	0	3	3	100,0
Tit. post-laurea-area esperti in organizzazione del settore della moda	1	3	4	75,0	1	2	3	66,7	1	1	2	50,0
Tit. post-laurea-area della formazione e della comunicazione	9	31	40	77,5	9	26	35	74,3	9	28	37	75,7
Tit. post-laurea-area informatica	0	1	1	100,0	0	1	1	100,0	0	1	1	100,0
Tit. post-laurea-area meccanica, manifatturiera e industriale	2	0	2	0,0	4	0	4	0,0	3	0	3	0,0
Tit. post-laurea-area medico-socio-sanitaria	1	7	8	87,5	1	6	7	85,7	1	6	7	85,7
Tit. post-laurea-area scientifica	6	5	11	45,5	5	5	10	50,0	4	5	9	55,6
Tit. post-laurea-area umanistica	2	17	19	89,5	3	20	23	87,0	3	17	20	85,0
Tit. post-laurea-Altro	39	69	108	63,9	36	49	85	57,6	35	61	96	63,5
Tit. post-laurea-Dottorato	15	22	37	59,5	9	26	35	74,3	15	22	37	59,5

Risulta in crescita anche il numero dei "sospesi dalla disoccupazione" (4.926 +62,9%) non considerati nello stock. Trattasi di soggetti occupati con reddito superiore alla no tax area e con contratto a termine di durata inferiore ai 6 mesi, al termine del quale torneranno ad essere disoccupati.

L'incremento degli iscritti risulta lo stesso per gli uomini (+9%) e per le donne (+9%); quest'ultime però restano maggioritarie (72.648, 57,7%).

A crescere maggiormente è ancora una volta il numero dei disoccupati in senso stretto (+11,6%) che ora rappresentano il 67,8% dei disponibili, oltre un punto in più dell'anno precedente. E' aumentato in maniera considerevole anche il numero degli inoccupati (+8,2%), il cui peso è però sceso al 22,3%. E' calato, invece, il numero dei precari (-5,8%), in conseguenza anche alla non iscrizione alla lista della mobilità ai sensi della L.236/93; essi ora rappresentano il 9,1% degli iscritti.

Come avviene dal 2011, e diversamente dal primo biennio di crisi, lo stock degli iscritti è aumentato più nella componente straniera (+13%) che in quella italiana (+7,6%); a crescere è soprattutto il numero di iscritti comunitari (+17,4% a fronte del 10,8% degli extra comunitari). La presenza straniera tra gli iscritti è pertanto salita al 27,1% (+1 punto). La presenza femminile tra gli stranieri (58,3%) è notevolmente aumentata negli ultimi tempi ed ora supera quella presente tra gli italiani (57,5%); ciò è avvenuto a seguito dell'incremento della presenza di cittadini comunitari tra i quali le donne rappresentano il 69,4% ma anche per la forte crescita della presenza maschile tra gli italiani.

L'età media degli iscritti continua ad aumentare; infatti la crescita risulta più marcata nel caso degli over 45 che ora rappresentano ben il 37,3% del totale degli iscritti. I giovani con meno di 30 anni rappresentano il 23% degli iscritti (28.953). La classe modale è la 35-39 (13,7%), quando invece prima della crisi era la 30-34 (13,3%). L'età media delle donne è più elevata di quella degli uomini; per esse il peso delle classi centrali (30-44 anni) è di ben 3,3 punti più elevata (41,1% a fronte del 37,8%) e quello delle over 44 supera quella dei coetanei di sesso maschile di 2,6 punti (38,4% a fronte del 35,8%).

Umbria: Iscritti disoccupati/inoccupati per macroqualifica											
	I	II	III	IV	V	VI	VII	VIII	N.D.		
IV° Trim. 2013	Totale 6,4 21,2 13,7 10,3 8,7 2,1 14,9 22,1										
	Femmine 5,7 23,1 14,9 13,3 4,1 14,6 20,7										
	Maschi 6,4 18,7 12,0 6,2 15,0 3,5 15,2 24,0										
I° Trim. 2013	Totale 5,6 21,9 13,9 9,8 8,8 2,2 15,7 20,9										
	Femmine 5,7 24,1 15,4 12,6 4,2 15,4 19,3										
	Maschi 6,4 18,9 11,9 6,0 15,1 3,6 16,0 23,2										
I° Trim. 2014	Totale 6,4 21,0 13,7 10,8 8,7 2,1 14,8 22,0										
	Femmine 5,7 22,8 14,9 13,9 4,1 14,5 20,7										
	Maschi 7,4 18,5 12,1 6,6 15,1 3,5 15,2 23,6										

DISOC./INOCCUPATI	I° Trim. 2014				I° Trim. 2013				IV° Trim. 2013			
	M	F	T	T.Fem	M	F	T	T.Fem	M	F	T	T.Fem
I - Legislatori, dirigenti e imprenditori	350	389	739	52,6	297	327	624	52,4	337	370	707	52,3
II - Prof.intel.scientif.e el.spec.	2.552	5.459	8.011	68,1	2.273	4.981	7.254	68,7	2.476	5.403	7.879	68,6
III - Professioni tecniche	9.837	16.546	26.383	62,7	9.254	16.063	25.317	63,4	9.820	16.528	26.348	62,7
IV - Impiegati	6.429	10.795	17.224	62,7	5.820	10.235	16.055	63,7	6.323	10.665	16.988	62,8
V - Prof.qual.commerc.e serv.	3.511	10.117	13.628	74,2	2.913	8.369	11.282	74,2	3.265	9.495	12.760	74,4
VI - Artigiani, op.special.e agric.	8.063	2.947	11.010	26,8	7.383	2.801	10.184	27,5	7.887	2.916	10.803	27,0
VII - Cond.impianti e op.semiq.	1.844	787	2.631	29,9	1.754	747	2.501	29,9	1.859	788	2.647	29,8
VIII - Professioni non qualificate non disponibile	8.066	10.549	18.615	56,7	7.834	10.263	18.097	56,7	8.013	10.463	18.476	56,6
TOT. DISOC./INOCCUPATI	53.232	72.648	125.880	57,7	48.838	66.638	#####	57,7	52.601	71.434	#####	57,6

Iscritti disoccupati/inoccupati per durata dell'iscrizione											
	0-3 mesi	4-6 mesi	7-12 mesi	13-23 mesi	24 mesi e oltre						
IV° Trim. 2013	Totale 6,1 4,5 8,6 14,3 66,6										
	Femmine 5,5 4,1 7,5 12,9 69,9										
	Maschi 6,9 5,0 10,0 16,1 62,0										
I° Trim. 2013	Totale 6,7 5,7 8,8 13,6 65,2										
	Femmine 5,6 4,9 7,8 12,1 69,6										
	Maschi 8,3 6,7 10,1 15,6 59,3										
I° Trim. 2014	Totale 5,5 5,0 7,9 13,8 67,9										
	Femmine 4,9 4,6 7,2 12,4 70,9										
	Maschi 6,3 5,6 8,8 15,5 63,8										

ISCRITTI	I° Trim. 2014				I° Trim. 2013				IV° Trim. 2013			
	M	F	T	T.Fem	M	F	T	T.Fem	M	F	T	T.Fem
0-3 mesi	3.341	3.572	6.913	51,7	4.053	3.703	7.756	47,7	3.622	3.962	7.584	52,2
4-6 mesi	2.987	3.308	6.295	52,5	3.249	3.284	6.533	50,3	2.644	2.912	5.556	52,4
7-12 mesi	4.677	5.224	9.901	52,8	4.957	5.215	10.172	51,3	5.251	5.382	10.633	50,6
13-23 mesi	8.277	9.033	17.310	52,2	7.622	8.048	15.670	51,4	8.446	9.235	17.681	52,2
24 mesi e oltre	33.950	51.511	85.461	60,3	28.957	46.388	75.345	61,6	32.638	49.943	82.581	60,5
TOT. DISOC./INOCCUPATI	53.232	72.648	125.880	57,7	48.838	66.638	#####	57,7	52.601	71.434	#####	57,6
Lunga Durata (Dlgs.927)	43.564	61.882	105.446	58,7	38.084	55.837	93.921	59,5	42.213	60.294	#####	58,8
Incidenza L.Durata (Dlgs.927)	81,8	85,2	83,8		78,0	83,8	81,3		80,3	84,4	82,6	

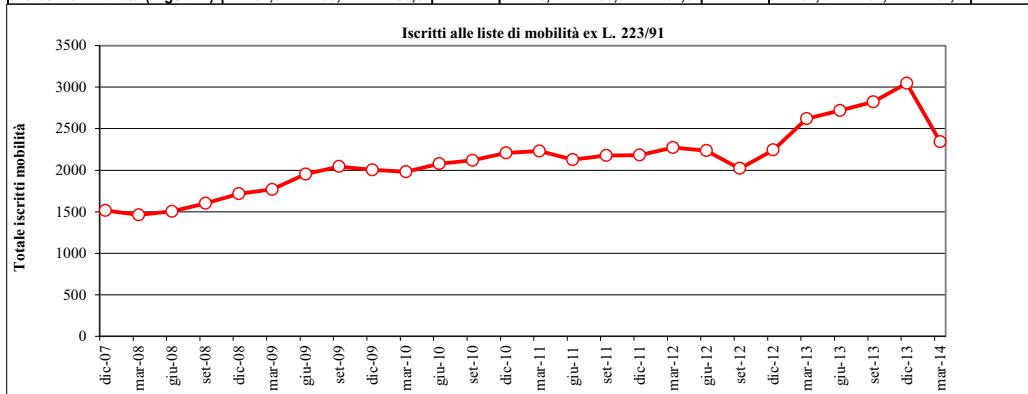

ISCRITTI MOBILITA'	I° Trim. 2014				I° Trim. 2013				IV° Trim. 2013			
	M	F	T	T.Fem	M	F	T	T.Fem	M	F	T	T.Fem
MOB 223/91	1.614	727	2.341	31,1	1.805	789	2.594	30,4	2.064	981	3.045	32,2
MOB 236/93	1.525	966	2.491	38,8	4.629	3.083	7.712	40,0	2.542	1.797	4.339	41,4
TOT ISCR. MOBILITA'	3.139	1.693	4.832	35,0	6.434	3.872	10.306	37,6	4.606	2.778	7.384	37,6
Incid. su iscritti disoc./inocc.	5,9	2,3	3,8		13,2	5,8	8,9		8,8	3,9	6,0	
Incidenza lista 223/91	51,4	42,9	48,4		28,1	20,4	25,2		44,8	35,3	41,2	

DISOCC./INOCCUP. ISCRITTI L.68/99	I° Trim. 2014				I° Trim. 2013				IV° Trim. 2013			
	M	F	T	T.Fem	M	F	T	T.Fem	M	F	T	T.Fem
Categorie Protette	109	158	267	59,2	110	157	267	58,8	115	153	268	57,1
Disabili	3.955	4.459	8.414	53,0	3.712	4.319	8.031	53,8	3.852	4.397	8.249	53,3
TOT ISCR. L.68	4.064	4.617	8.681	53,2	3.822	4.476	8.298	53,9	3.967	4.550	8.517	53,4
Incid. su iscritti disoc./inocc.	7,6	6,4	6,9		7,8	6,7	7,2		7,5	6,4	6,9	
Incidenza Disabili	97,3	96,6	96,9		97,1	96,5	96,8		97,1	96,6	96,9	

Non risulta modificata in maniera significativa la struttura per titolo di studio. Continua ad essere elevata (23,8%) la presenza di soggetti "privi" di un titolo di studio, o per mancanza dell'informazione - ed è questo il caso più diffuso data l'incidenza della componente straniera - o perché in possesso di un titolo non riconosciuto nel nostro Paese. Il target più numeroso è quello di chi possiede al massimo la licenza media (30,8%), seguito da quello dei diplomati (28,7%); i laureati rappresentano il 9,7% degli iscritti. Il livello di scolarità delle donne si mantiene, anche se di poco, più elevato: il 34,1% di esse ha almeno un diploma quinquennale a fronte del 33,5% degli uomini. Le lauree che contano il maggior numero di iscritti rimangono quelle del gruppo letterario, seguite da quelle del gruppo politico-sociale, quelle statistico-economico e quelle giuridiche. Le difficoltà incontrate dai laureati riguardano soprattutto le donne che ne costituiscono oltre il 68,5%, toccando il 90% nel caso delle lauree dei gruppi dell'insegnamento, linguistico e psicologico.

La struttura per macroqualifica vede come più rappresentati i macrogruppi III (professioni tecniche, 21%), VIII (professioni non qualificate, 13,7%) e IV (professioni impiegatizie, 10,8%); le figure operaie specializzate e semiqualficate (VI e VII) continuano ad essere le uniche nelle quali sono gli uomini a prevalere. E' per le figure classificabili nel macrogruppo V che si registrano gli incrementi più significativi. Il 18,4% ha una anzianità d'iscrizione inferiore ad un anno e ben il 67,9% è disoccupato da oltre 2 anni rientrando nelle agevolazioni previste dalla L. 407/90 in caso di assunzione. La disoccupazione di lunga durata (ai sensi del D.lgs. 297/02) è presente per l'83,7% degli iscritti, un dato in crescita.

Umbria: Iscritti disoccupati/inoccupati per CPI		CPI Perugia	CPI Città di Castello	CPI Foligno	CPI Terni	CPI Orvieto
IV° Trim. 2013	Totale	41,5	12,6	18,7	23,4	3,8
	Femmine	41,1	12,9	18,5	23,6	3,9
	Maschi	42,0	12,2	19,0	23,2	3,7
I° Trim. 2013	Totale	41,8	12,7	19,2	22,5	3,8
	Femmine	41,5	13,1	18,8	22,8	3,9
	Maschi	42,2	12,2	19,7	22,2	3,7
I° Trim. 2014	Totale	41,9	12,3	18,8	23,2	3,8
	Femmine	41,5	12,8	18,5	23,3	3,9
	Maschi	42,5	11,8	19,1	23,1	3,6

ISCRITTI	I° Trim. 2014				I° Trim. 2013				IV° Trim. 2013			
	M	F	T	T.Fem	M	F	T	T.Fem	M	F	T	T.Fem
CPI Perugia	22.607	30.170	52.777	57,2	20.611	27.644	48.255	57,3	22.084	29.378	51.462	57,1
CPI Città di Castello	6.255	9.285	15.540	59,7	5.951	8.698	14.649	59,4	6.414	9.199	15.613	58,9
CPI Foligno	10.166	13.474	23.640	57,0	9.609	12.533	22.142	56,6	9.972	13.223	23.195	57,0
CPI Terni	12.281	16.896	29.177	57,9	10.851	15.187	26.038	58,3	12.206	16.864	29.070	58,0
CPI Orvieto	1.923	2.823	4.746	59,5	1.816	2.576	4.392	58,7	1.925	2.770	4.695	59,0
Provincia di Perugia	39.028	52.929	91.957	57,6	36.171	48.875	85.046	57,5	38.470	51.800	90.270	57,4
Provincia di Terni	14.204	19.719	33.923	58,1	12.667	17.763	30.430	58,4	14.131	19.634	33.765	58,1
Totale Iscritti	53.232	72.648	125.880	57,7	48.838	66.638	115.476	57,7	52.601	71.434	124.035	57,6

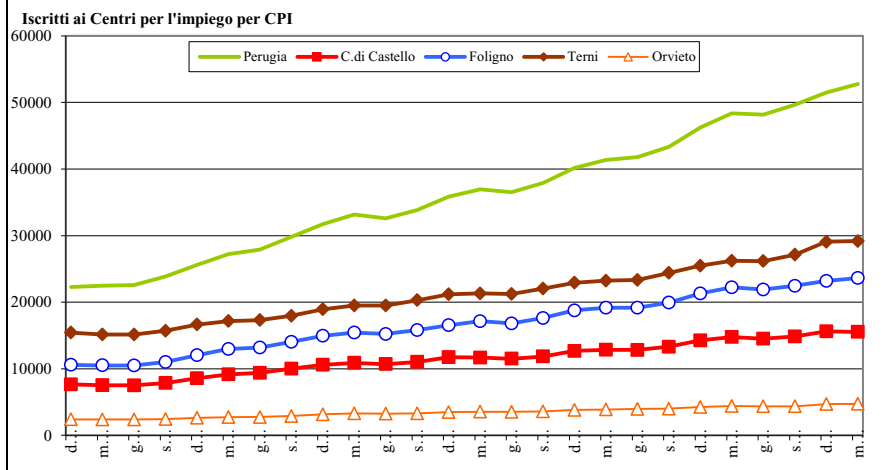

TASSO DI ISCRIZIONE*	I° Trim. 2014				I° Trim. 2013				IV° Trim. 2013			
	M	F	T	Gap F/M	M	F	T	Gap F/M	M	F	T	Gap F/M
CPI Perugia	19,7	25,3	22,6	5,5	18,1	23,3	20,7	5,2	19,3	24,6	22,0	5,3
CPI Città di Castello	16,8	24,8	20,8	8,0	15,9	23,2	19,6	7,2	17,2	24,5	20,9	7,3
CPI Foligno	18,7	24,6	21,7	5,8	17,6	22,8	20,2	5,2	18,4	24,1	21,3	5,7
CPI Terni	22,0	28,9	25,5	6,9	19,4	26,0	22,8	6,6	21,9	28,9	25,4	7,0
CPI Orvieto	14,0	20,3	17,1	6,3	13,1	18,4	15,8	5,3	14,0	19,9	17,0	5,9
Provincia di Perugia	18,9	25,0	22,0	6,1	17,6	23,1	20,4	5,6	18,7	24,5	21,6	5,8
Provincia di Terni	20,4	27,2	23,9	6,8	18,2	24,5	21,4	6,3	20,3	27,1	23,8	6,8
Totale Iscritti	19,3	25,6	22,5	6,3	17,7	23,5	20,6	5,8	19,1	25,2	22,2	6,1

Calcolato su popolazione (ISTAT) residente al

01/01/2013

ISCRITTI	I° Trim. 2014				I° Trim. 2013				IV° Trim. 2013			
	Disoc.	Precari	Inoc.	% Inoc.	Disoc.	Precari	Inoc.	% Inoc.	Disoc.	Precari	Inoc.	% Inoc.
CPI Perugia	36.166	4.833	11.778	22,3	32.266	5.031	10.958	22,7	35.117	4.703	11.642	22,6
CPI Città di Castello	11.259	1.632	2.649	17,0	10.348	1.779	2.522	17,2	11.330	1.647	2.636	16,9
CPI Foligno	16.848	2.013	4.779	20,2	15.409	2.201	4.532	20,5	16.443	1.998	4.754	20,5
CPI Terni	18.616	2.518	8.043	27,6	16.247	2.616	7.175	27,6	18.473	2.537	8.060	27,7
CPI Orvieto	3.423	438	885	18,6	3.071	509	812	18,5	3.361	469	865	18,4
Provincia di Perugia	64.273	8.478	19.206	20,9	58.023	9.011	18.012	21,2	62.890	8.348	19.032	21,1
Provincia di Terni	22.039	2.956	8.928	26,3	19.318	3.125	7.987	26,2	21.834	3.006	8.925	26,4
Totale Iscritti	86.312	11.434	28.134	22,3	77.341	12.136	25.999	22,5	84.724	11.354	27.957	22,5

L'anzianità d'iscrizione resta sensibilmente più elevata per le donne. Per esse l'incidenza della lunga durata supera l'85%, 3,4 punti in più degli uomini.

Tra i disponibili, gli iscritti alle liste di mobilità (2.341) - considerando solamente la componente ai sensi della L.223/91, data l'impossibilità di iscrizioni ai sensi della 236/93 per indisponibilità di risorse ministeriali destinate agli incentivi - rappresentano ora l'1,9% del totale, 0,3 punti in meno del I trimestre 2013.

Il numero di iscritti a tale lista è diminuito del 9,8%; tale decremento ha interessato più gli uomini (-10,6%) che le donne (-7,9%). Per quest'ultimi però la mobilità incide per il 3% del totale degli iscritti ai sensi del D.lgs. 181/2000 e smi, una percentuale tripla rispetto a quella che si riscontra per le donne (1%).

In aumento anche il numero di iscritti alle liste della L.68/99 (+3,9%), che ora incide per il 6,9% del totale dei disponibili iscritti ai cinque CPI umbri. Tra essi oltre il 3% appartiene alle categorie protette; la presenza femminile è pari al 59,2%.

Relativamente alla dislocazione territoriale, il 41,9% degli iscritti ai sensi del D.lgs 181/00 fa parte dell'area del Centro per l'impiego di Perugia. E' invece nel centro per l'impiego di Terni che nell'ultimo anno si è registrato il maggior incremento del numero di iscritti (+12,1%); elevato ed in linea con la media regionale l'incremento registrato nel CPI di Perugia (+9,4%) che negli anni di crisi precedenti era stata quello che aveva segnato le crescite più rilevanti. L'incidenza degli iscritti sul totale dei residenti in età da lavoro permane nettamente più elevata nell'area del Centro per l'impiego di Terni dove è pari al 25,5% (2,9 punti in più di Perugia) attestandosi al 28,9% nel caso della componente femminile. Per le donne risultano particolarmente elevati anche i dati dei tre Centri della provincia di Perugia. Il Centro per l'impiego di Terni è l'area dove risulta nettamente più elevata anche la presenza di inoccupati (27,6% degli iscritti) che invece trova il valore più contenuto a Città di Castello (17%). A livello di singolo comune Terni continua a far registrare il valore del tasso di iscrizione più elevato della regione (25,5%), arrivando al 29% nel caso delle donne.

	Iscritti ai sensi del Dlgs 181/2000 e smi. per comune di domicilio								Distribuzione per comune di domicilio								Tassi di iscrizione*							
	I° Trim. 2014				I° Trim. 2013				I° Trim. 2014				I° Trim. 2013				I° Trim. 2014				I° Trim. 2013			
	M	F	T	T.Fem	M	F	T	T.Fem	M	F	T	Diff. F/M	M	F	T	Diff. F/M	M	F	T	Gap F/M	M	F	T	Gap F/M
CPI Perugia	22.607	30.170	52.777	57,2	20.611	27.644	48.255	57,3	42,5	41,5	41,9	-0,9	42,2	41,5	41,8	-0,7	19,7	25,3	22,6	5,5	18,1	23,3	20,7	5,2
ASSISI	1.452	2.047	3.499	58,5	1.333	1.788	3.121	57,3	2,7	2,8	2,8	0,1	2,7	2,7	2,7	0,0	16,7	23,0	19,9	6,3	15,5	20,3	17,9	4,8
BASTIA UMBRA	1.333	1.818	3.151	57,7	1.207	1.652	2.859	57,8	2,5	2,5	2,5	0,0	2,5	2,5	2,5	0,0	18,9	24,9	22,0	6,0	17,4	22,9	20,2	5,5
BETTONA	231	303	534	56,7	220	268	488	54,9	0,4	0,4	0,4	0,0	0,5	0,4	0,4	0,0	16,4	21,8	19,1	5,4	15,7	19,1	17,4	3,4
CANNARA	237	312	549	56,8	216	294	510	57,6	0,4	0,4	0,4	0,0	0,4	0,4	0,4	0,0	17,0	22,5	19,8	5,5	15,6	21,4	18,5	5,9
CASTIGLIONE DEL LAGO	788	1.153	1.941	59,4	732	1.026	1.758	58,4	1,5	1,6	1,5	0,1	1,5	1,5	1,5	0,0	16,0	23,6	19,8	7,6	14,9	21,1	18,0	6,2
CITTA' DELLA PIEVE	415	620	1.035	59,9	368	570	938	60,8	0,8	0,9	0,8	0,1	0,8	0,9	0,8	0,1	17,1	24,6	20,9	7,6	15,2	22,7	19,0	7,5
COLLAZZONE	149	274	423	64,8	140	263	403	65,3	0,3	0,4	0,3	0,1	0,3	0,4	0,3	0,1	13,0	23,9	18,4	10,9	12,0	22,9	17,4	10,9
CORCIANO	1.182	1.621	2.803	57,8	1.064	1.492	2.556	58,4	2,2	2,2	2,2	0,0	2,2	2,2	2,2	0,0	18,1	23,4	20,9	5,3	16,3	21,6	19,0	5,2
DERUTA	518	711	1.229	57,9	473	627	1.100	57,0	1,0	1,0	1,0	0,0	1,0	0,9	1,0	0,0	17,2	23,0	20,1	5,8	15,8	20,3	18,1	4,5
FRATTA TODINA	82	146	228	64,0	68	131	199	65,8	0,2	0,2	0,2	0,0	0,1	0,2	0,2	0,1	15,0	25,4	20,3	10,4	12,3	22,2	17,4	9,9
MAGIONE	770	1.004	1.774	56,6	686	899	1.585	56,7	1,4	1,4	1,4	-0,1	1,4	1,3	1,4	-0,1	16,6	21,8	19,2	5,2	14,8	19,4	17,1	4,6
MARCIANO	1.029	1.537	2.566	59,9	903	1.408	2.311	60,9	1,9	2,1	2,0	0,2	1,8	2,1	2,0	0,3	17,1	25,6	21,3	8,5	14,9	23,5	19,2	8,5
MASSA MARTANA	223	274	497	55,1	181	250	431	58,0	0,4	0,4	0,4	0,0	0,4	0,4	0,4	0,0	18,4	23,8	21,0	5,4	14,8	21,8	18,2	7,1
MONTE CASTELLO DI VIBIO	71	133	204	65,2	60	120	180	66,7	0,1	0,2	0,2	0,0	0,1	0,2	0,2	0,1	14,1	26,7	20,4	12,6	12,0	23,9	18,0	11,9
PACIANO	42	74	116	63,8	42	70	112	62,5	0,1	0,1	0,1	0,0	0,1	0,1	0,1	0,0	13,0	22,7	17,8	9,7	13,1	21,3	17,3	8,2
PANICALE	322	447	769	58,1	316	418	734	56,9	0,6	0,6	0,6	0,0	0,6	0,6	0,6	0,0	18,4	24,6	21,5	6,2	17,9	23,0	20,5	5,1
PASSIGNANO SUL TRASIMENO	305	413	718	57,5	259	354	613	57,7	0,6	0,6	0,6	0,0	0,5	0,5	0,5	0,0	17,5	23,0	20,3	5,5	15,0	20,1	17,6	5,1
PERUGIA	11.758	14.957	26.715	56,0	10.855	13.872	24.727	56,1	22,1	20,6	21,2	-1,5	22,2	20,8	21,4	-1,4	23,3	27,6	25,5	4,3	21,6	25,8	23,8	4,2
PIEGARO	176	241	417	57,8	161	230	391	58,8	0,3	0,3	0,3	0,0	0,3	0,3	0,3	0,0	14,9	19,6	17,3	4,6	13,4	18,9	16,2	5,5
TODI	841	1.218	2.059	59,2	743	1.124	1.867	60,2	1,6	1,7	1,6	0,1	1,5	1,7	1,6	0,2	16,2	23,3	19,7	7,1	14,3	21,7	18,0	7,3
TORGIANO	298	441	739	59,7	256	411	667	61,6	0,6	0,6	0,6	0,0	0,5	0,6	0,6	0,1	14,2	20,5	17,4	6,3	12,2	19,1	15,7	6,9
TUORO SUL TRASIMENO	196	232	428	54,2	165	198	363	54,5	0,4	0,3	0,3	0,0	0,3	0,3	0,3	0,0	16,8	19,5	18,2	2,7	14,1	16,6	15,4	2,5
VALFABRICA	189	194	383	50,7	163	179	342	52,3	0,4	0,3	0,3	-0,1	0,3	0,3	0,3	-0,1	17,0	18,1	17,5	1,1	14,5	16,4	15,5	1,9
CPI Città di Castello	6.255	9.285	15.540	59,7	5.951	8.698	14.649	59,4	11,8	12,8	12,3	1,0	12,2	13,1	12,7	0,9	16,8	24,8	20,8	8,0	15,9	23,2	19,6	7,2
CITERRA	142	231	373	61,9	143	225	368	61,1	0,3	0,3	0,3	0,1	0,3	0,3	0,3	0,0	12,6	20,5	16,6	7,9	12,8	20,4	16,6	7,6
CITTA' DI CASTELLO	2.119	3.221	5.340	60,3	2.066	3.021	5.087	59,4	4,0	4,4	4,2	0,5	4,2	4,5	4,4	0,3	16,6	24,6	20,7	8,0	16,1	23,0	19,6	6,9
COSTACCIARO	88	117	205	57,1	76	101	177	57,1	0,2	0,2	0,2	0,0	0,2	0,2	0,2	0,0	22,1	30,4	26,2	8,3	19,0	26,0	22,4	7,0
FOSSATO DI VICO	205	250	455	54,9	195	228	423	53,9	0,4	0,3	0,4	0,0	0,4	0,3	0,4	-0,1	23,3	28,2	25,8	5,0	22,1	25,6	23,9	3,5
GUBBIO	1.787	2.633	4.420	59,6	1.627	2.519	4.146	60,8	3,4	3,6	3,5	0,3	3,3	3,8	3,6	0,4	17,6	25,8	21,7	8,2	15,9	24,5	20,2	8,6
LISCIANO NICCONI	25	28	53	52,8	24	30	54	55,6	0,0	0,0	0,0	0,0	0,0	0,0	0,0	0,0	12,2	13,7	13,0	1,5	11,8	15,2	13,4	3,4
MONTE SANTA MARIA TIBERINA	46	69	115	60,0	44	64	108	59,3	0,1	0,1	0,1	0,0	0,1	0,1	0,1	0,0	11,9	18,0	14,9	6,1	11,4	16,6	14,0	5,3
MONTONE	89	115	204	56,4	85	102	187	54,5	0,2	0,2	0,2	0,0	0,2	0,2	0,2	0,0	17,1	22,2	19,6	5,1	16,3	20,0	18,1	3,7
PIETRALUNGA	114	120	234	51,3	98	111	209	53,1	0,2	0,2	0,2	0,0	0,2	0,2	0,2	0,0	16,5	19,0	17,7	2,4	13,9	17,1	15,4	3,3
SAN GIUSTINO	495	824	1.319	62,5	448	720	1.168	61,6	0,9	1,1	1,0	0,2	0,9	1,1	1,0	0,2	13,7	22,6	18,2	8,9	12,5	19,7	16,1	7,3
SCHEGGIA E PASCELUPU	91	114	205	55,6	81	101	182	55,5	0,2	0,2	0,2	0,0	0,2	0,2	0,2	0,0	15,5	28,6	24,9	7,1	18,8	24,5	21,6	5,7
SIGILLO	123	187	310	60,3	119	181	300	60,3	0,2	0,3	0,2	0,0	0,2	0,3	0,3	0,0	21,2	24,7	20,4	8,6	15,9	24,2	20,1	8,3
UMBERTIDE	931	1.376	2.307	59,6	945	1.295	2.240	57,8	1,7	1,9	1,8	0,1	1,9	1,9	1,9	0,0	17,6	26,1	21,9	8,5	18,0	24,7	21,4	6,7
CPI Foligno	10.166	13.474	23.640	57,0	9.609	12.533	22.142	56,6	19,1	18,5	18,8	-0,6	19,7	18,8	19,2	-0,9	17,7	24,6	21,7	5,8	17,6	22,8	20,2	5,2
BEVAGNA	254	326	580	56,2	246	286	532	53,8	0,5	0,4	0,5	0,0	0,5	0,4	0,5	-0,1	15,7	20,2	18,0	4,5	15,3	18,0	16,7	2,7
CAMPELLO SUL CLITUNNO	106	145	251	57,8	112	142	254	55,9	0,2	0,2	0,2	0,0	0,2	0,2	0,2	0,0	13,4	18,7	16,0	5,3	14,2	18,3	16,2	4,1
CASCIA	234	293	527	55,6	219	252	471	53,5	0,4	0,4	0,4	0,0	0,4	0,4	0,4	-0,1	21,4	28,2	24,7	6,8	20,0	24,2	22,1	4,2
CASTEL RITALDI	176	221	397	55,7	175	214	389	55,0	0,3	0,3	0,3	0,0	0,4	0,3	0,3	0,0	16,6	20,4	18,5	3,8	16,6	19,7	18,2	3,1
CERRETO DI SPOLETO	46	67	113	59,3	46	67	113	59,3	0,1	0,1	0,1	0,0	0,1	0,1	0,1	0,0	15,0	19,4	17,3	4,4	14,8	19,8	17,4	5,0
FOLIGNO	3.541	4.847	8.388	57,8	3.385	4.548	7.933	57,3	6,7	6,7	6,7	0,0	6,9	6,8	6,9	-0,1	20,3	26,8	23,6	6,4	19,6	25,1	22,4	5,6
GIANO DELL'UMBRIA	193	276	469	58,8	174	242	416	58,2	0,4	0,4	0,4	0,0	0,4	0,4	0,4	0,0	15,4	22,7	19,0	7,3	13,9	20,0	16,9	6,2
GUALDO CATTANEO	298	427	725	58,9	276	378	654	57,8	0,6	0,6	0,6	0,0	0,6	0,6	0,6	0,0	14,3	22,3	18,2	8,0	13,1	19,7	16,2	6,6
GUALDO TADINO	1.049	1.352	2.401	56,3	950	1.292	2.242	57,6	2,0	1,9	1,9	-0,1	1,9	1,9	1,9	0,0	22,1	27,5	24,9	5,4	19,9	26,2	23,1	6,3
MONTEFALCO	231	341	572	59,6	224	307	531	57,8	0,4	0,5	0,5	0,0	0,5	0,5	0,5	0,0	13,1	19,6	16,3	6,4	12,8	17,7	15,2	4,9
MONTELEONE DI SPOLETO	44	34	78	43,6	42	37	79	46,8	0,1	0,0	0,1	0,0	0,1	0,1	0,1	0,0	20,5	19,5	20,1	-0,9	19,1	20,6	19,8	1,5
NOCERA UMBRA	353	409	762	53,7	345	359	704	51,0	0,7	0,6	0,6	-0,1	0,7	0,5	0,6	-0,2	19,6	23,4	21,5	3,8	18,8	20,4	19,5	1,6
NORCIA	332	422	754	56,0	296	381	677	56,3	0,6	0,6	0,6	0,0	0,6	0,6	0,6	0,0	21,3	27,0	24,2	5,8	18,9	24,6	21,7	5,7
POGGIODOMO	4	7	11	63,6	3	5	8	62,5	0,0	0,0	0,0	0,0	0,0	0,0	0,0	0,0	12,5	26,9	19,0	14,4				

Il ricorso alla Cassa Integrazione Ordinaria, Straordinaria ed in Deroga

Gennaio-Aprile 2014

*CIGO e
CIGS e
CIG in
Deroga*

Il numero di ore di cassa integrazione ordinaria, straordinaria ed in deroga complessivamente autorizzato in Umbria nel corso dei primi quattro mesi del 2014 (4.757.508) - dato assai più significativo di quello relativo al singolo mese - risulta inferiore del 5,3% rispetto a quello registrato nel 2013. In media a livello nazionale la domanda dei primi quattro mesi del 2014 risulta di poco inferiore a quella dell'analogo periodo del 2013 (-4,4%) e superiore a quella del 2012 (+8,9%) contrariamente a quanto si rileva in Umbria (-57,9% rispetto al 2012). La flessione rispetto al 2012 è determinata dalle diverse procedure e tempistiche di autorizzazione delle richieste di CIG in deroga adottate dalla Regione Umbria nel 2014 sopra descritte e dall'esiguità delle risorse nazionali ad essa destinate. E' utile, poi, ricordare che i dati diffusi da INPS riguardano le ore autorizzate nel periodo considerato e non i periodi nei quali tali ore possono essere utilizzate. In passato tale distorsione era particolarmente evidente nelle domande di CIG in deroga che si riferivano nella maggior parte dei casi all'intero anno; con la riduzione dell'arco temporale autorizzato tale distorsione seppur presente risulta meno evidente. Inoltre, va ricordato che il dato INPS si riferisce alle ore autorizzate e non a quelle effettivamente integrate, differenza che, in particolare nella deroga, in passato risultava assai rilevante (l'utilizzo nel 2011-2012 era prossimo al 30-35% rispetto all'autorizzato) e che ora invece differisce solo marginalmente (nel 2013 e nel 2014 il tiraggio è dell'85%). Anche l'incidenza dei tre ammortizzatori in Umbria (2,8%) è leggermente più bassa di quella nazionale (3%). In base a tale stima in Umbria sarebbero in media oltre 8.300 le unità di lavoro equivalenti a zero ore coinvolte.

CIGO

A livello di singolo ammortizzatore, le ore di cassa integrazione ordinaria (CIGO)¹ autorizzate in Umbria nei primi quattro mesi del 2014 sono state 2.143.291, un numero del 11,8% inferiore rispetto a quello registrato nel 2013, una flessione presente anche a livello nazionale (-27,1%). L'incidenza della CIGO sull'ipotetico monte ore lavorabile in Umbria (1,2%) è superiore a quella nazionale (0,8%) ed equivale a 2.522 unità a zero ore.

CIGS

La richiesta di ore di cassa integrazione straordinaria (CIGS),² pari a 1.520.475 ore, risulta in crescita rispetto a quella registrata nell'analogo periodo del 2013 (+4,2%) in maniera meno marcata di quanto avviene nell'intero Paese (+18,2%); l'incidenza in Umbria di questo ammortizzatore sul monte ore complessivo (0,9%) resta, comunque, leggermente inferiore alla media nazionale (1,5%) ed equivale a 1.789 unità a zero ore.

*CIG in
deroga*

Le ore autorizzate di cassa integrazione in deroga (CIGD) – che si ricorda è concessa dalla Regione a imprese di piccola dimensione che non possono accedere alla CIGO e alla CIGS o che l'hanno esaurita³ - trasmesse all'INPS tra gennaio e aprile 2014 ammontano a 1.093.742⁴ con una flessione del 3,8% rispetto al 2013 per i motivi su indicati. L'incidenza di questo ammortizzatore sul monte ore complessivo (0,6%) in Umbria risulta ora in linea con la media nazionale (0,7%) e corrisponde a 1.287 unità a zero ore, un numero nettamente inferiore a quello che si desume dall'archivio regionale a seguito della parziale autorizzazione nel periodo considerato delle richieste pervenute relative ai primi dieci mesi dell'anno e soprattutto perché le sospensioni a zero ore riguardano meno di ¼ dei lavoratori coinvolti nella CIGD.

Settori

La richiesta dei tre ammortizzatori è in flessione nella maggior parte dei comparti produttivi (solo l'industria edile, l'industria tessile e in minor misura il commercio all'ingrosso e l'industria alimentare risultano in crescita). La meccanica resta il comparto più rappresentato (il 34,5% della richiesta dei tre ammortizzatori del 2014), con una incidenza in crescita rispetto al passato; seguono nell'ordine l'edilizia (20,2%, 22,1% incluso l'installazione di impianti), la lavorazione di minerali non metalliferi (8%), il comparto dell'industria chimica (5%), la carta, stampa ed editoria (4%), l'industria tessile (3,7%), l'industria alimentare (3,7%) e il commercio (3,6%).

A livello di singolo ammortizzatore la maggior richiesta di CIGO viene dall'edilizia (34,4% includendo anche l'impiantistica) e dalla meccanica (32,8%). Sempre dalla meccanica proviene quasi la metà della richiesta di ore di CIGS (46,9%) nella quale rilevante è anche il peso dell'edilizia (12,5%), dell'industria chimica (8%) e del tessile (7%).

Anche la maggior richiesta di CIGD proviene dalla meccanica (20,4%) seguita dalle attività varie di servizi (16%); in questo ammortizzatore elevato risulta anche il peso del commercio (13,4%), dell'edilizia e dell'installazione di impianti (nel complesso 11,7%).

¹ Si tratta di un ammortizzatore che opera in caso di contrazione o sospensione dell'attività produttiva dipendente da situazioni aziendali dovute ad eventi transitori ovvero a situazioni temporanee di mercato.

² Si tratta di un ammortizzatore utilizzato per fronteggiare gravi situazioni di eccedenza occupazionale che opera in caso di sospensione o riduzione di attività motivate da ristrutturazione, riorganizzazioni o riconversioni aziendali, crisi aziendali e procedure concorsuali.

³ Trattasi di imprese artigiane, industriali con meno di 15 dipendenti, del commercio con meno di 50, o che hanno esaurito la CIGO o CIGS, o che hanno in essere contratti di lavoro che non prevedano la CIGO o la CIGS (apprendisti, somministrati).

⁴ Il dato differisce da quello desumibile dagli archivi della Regione a seguito della differenza tra le date di recepimento delle domande da parte del sistema dei percettori INPS e quelle di competenza delle autorizzazioni. In altri termini nel dato INPS possono figurare anche domande pervenute nel 2013 ma relative all'anno precedente mentre possono mancare domande relative ai mesi considerati del 2013 pervenute ed autorizzate dalla Regione ma non ancora contabilizzate dal sistema INPS.

In termini assoluti la parte più rilevante della flessione della CIGO è ascrivibile alla meccanica – ma importanti risultano anche le flessioni della metallurgia, del comparto della lavorazione del legno e della carta, stampa e editoria - che hanno contrastato la forte crescita della richiesta proveniente dall'edilizia. La crescita della richiesta di ore di CIGS è stata prodotta, invece, principalmente dall'edilizia, dal tessile, dalla chimica e dalla carta, stampa, editoria; flessioni rilevanti sono quelle registrate nell'abbigliamento e nel legno. La contrazione della deroga, invece, è presente in molti comparti produttivi (fanno eccezione l'abbigliamento, l'edilizia, i servizi di intermediari e la meccanica) e risulta particolarmente rilevante in termini assoluti nell'installazione di impianti per l'edilizia e nelle attività varie di servizio.

Qualifiche Relativamente alle figure professionali, la richiesta è calata per gli operai (-6,9%) ed è aumentata per gli impiegati (+1,4%); il ricorso ai tre ammortizzatori resta notevolmente più ampio per gli operai (79,8%), in particolare nella CIGO (82,6%). Per entrambe le figure la flessione è determinata dalla CIGO; per gli operai in flessione risulta anche la richiesta di ore di CIGS (-1,5%) e di CIGD (-8,2%) che invece è in crescita per gli impiegati (rispettivamente +35% e +11,5%).

Province A livello sub regionale, infine, la flessione della domanda dei tre ammortizzatori è più marcata nella provincia di Terni (-12,2%) che in quella di Perugia (-4,1%). Ciò è determinato dall'andamento della deroga, calata in maniera più rilevante nella provincia di Terni (-13,2% a Terni e -1,9% a Perugia). A Perugia risulta in flessione anche la richiesta di CIGO (-13,8%) che invece continua a crescere a Terni (+3%). Al contrario la richiesta di CIGS cresce a Perugia (+12%) e diminuisce a Terni (-26,3%).

Il peso della Provincia di Terni nella domanda dei tre ammortizzatori è ora pari al 14,4%, un dato più contenuto di quello che si registrava nell'analogo periodo del 2013 e del 2012; si noti che il peso della provincia di Terni è più contenuto nella richiesta di CIGO (il 13,9%) e superiore nella richiesta della CIGD (14,3%).

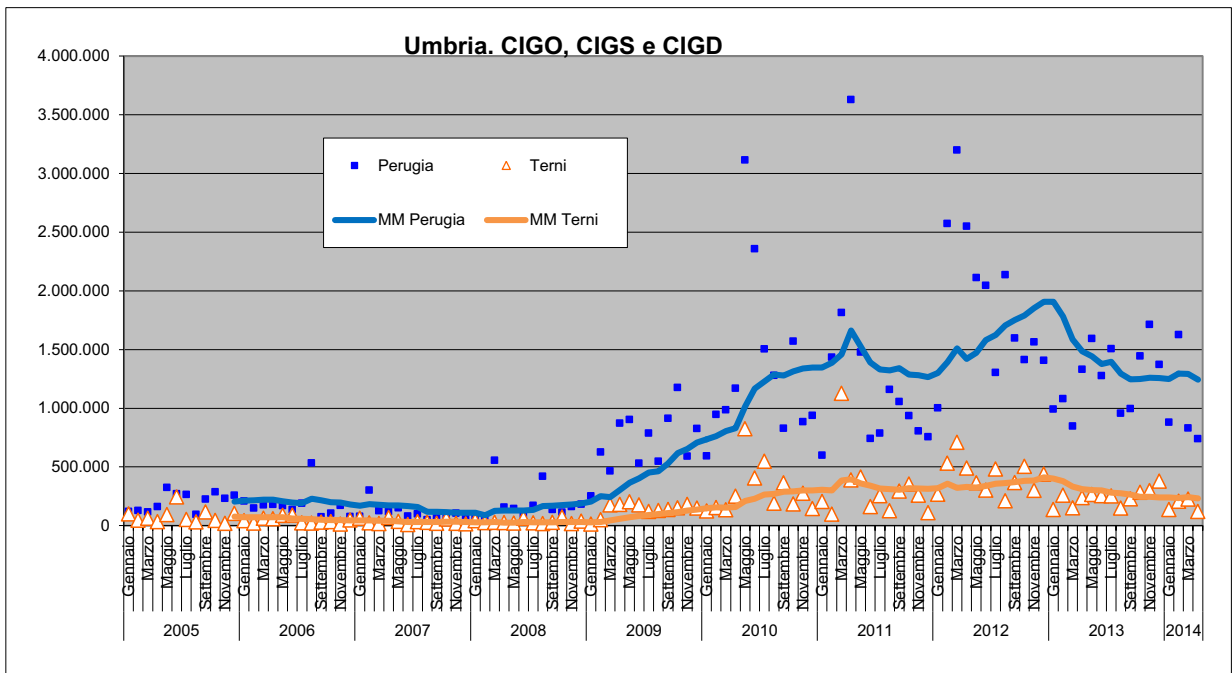
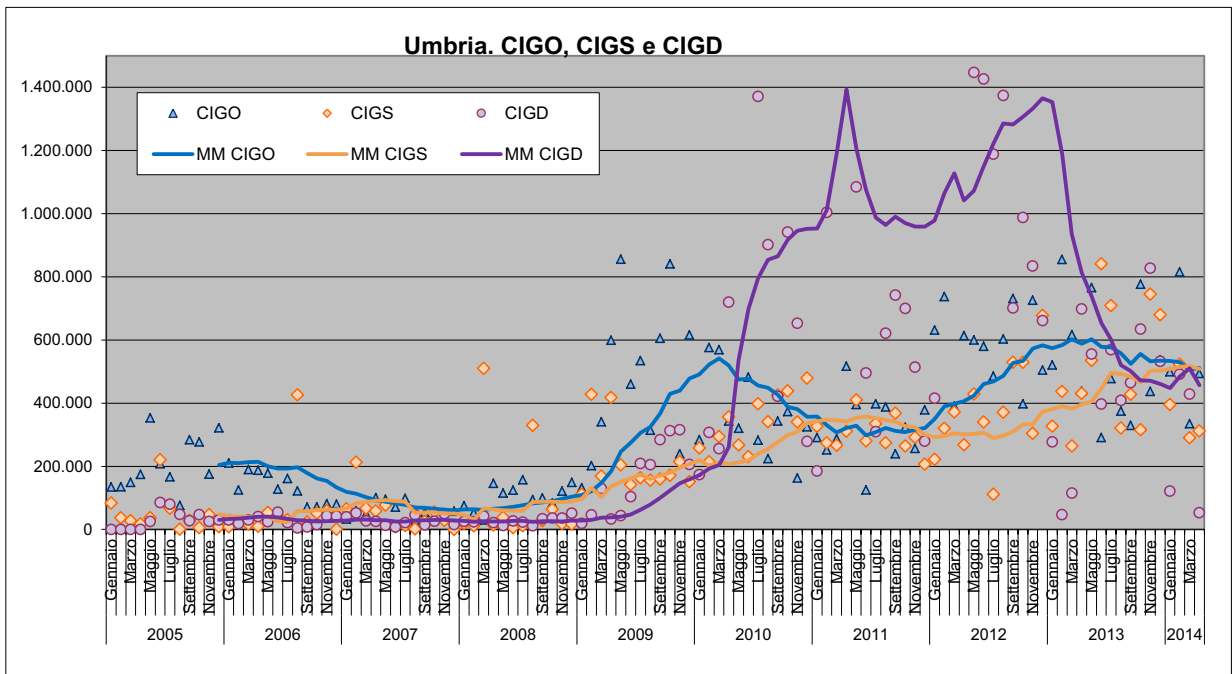
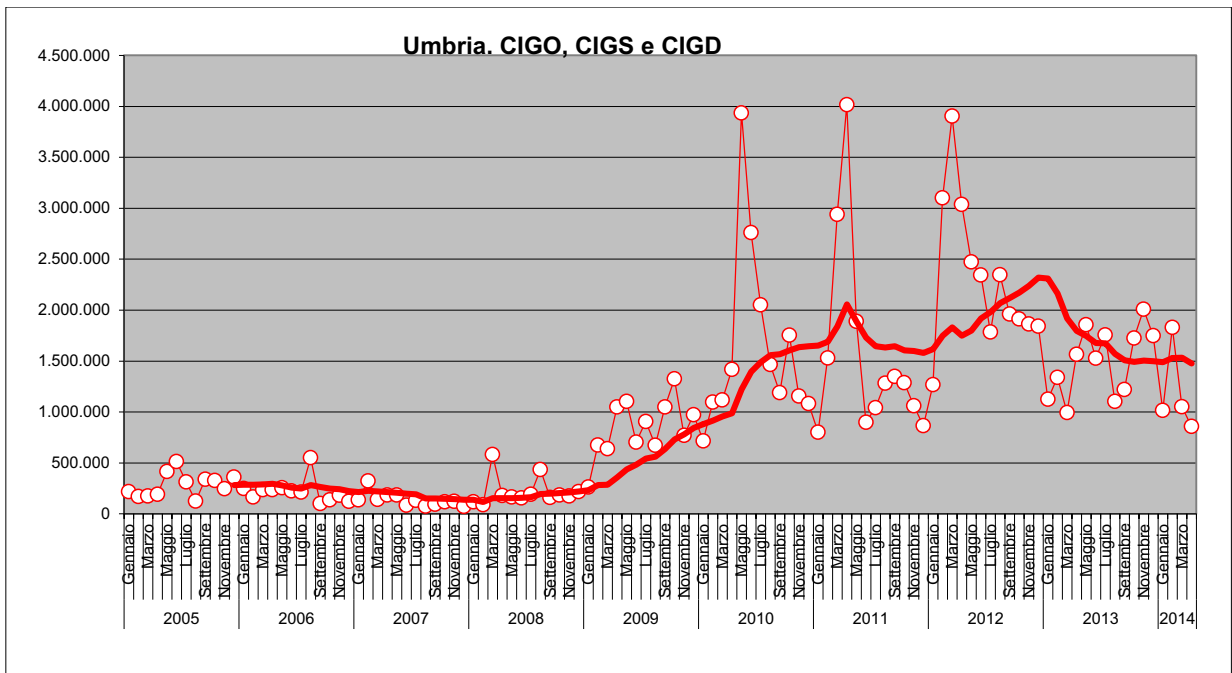

Ore autorizzate di Cassa integrazione ordinaria - Gennaio-Aprile 2014

Totale ore autorizzate	Gennaio-Aprile 2014			Var. % rispetto Gennaio-Aprile 2013			Var. % rispetto Gennaio-Aprile 2012			Incidenza sul totale delle ore lavorabili		
	Operai	Impiegati	Totale	Operai	Impiegati	Totale	Operai	Impiegati	Totale	Gennaio-Aprile 2014	Gennaio-Aprile 2013	Gennaio-Aprile 2012
Piemonte	10.235.696	3.815.555	14.051.251	-36,7	-33,2	-35,8	-22,9	26,5	-13,7	1,6	2,4	1,8
Valle d'Aosta	367.568	38.247	405.815	-13,1	-1,6	-12,1	86,0	136,2	89,8	1,5	1,7	0,8
Lombardia	21.461.718	7.137.506	28.599.224	-31,5	-23,6	-28,7	-10,6	7,6	-6,7	1,3	1,8	1,4
Liguria	1.221.174	212.302	1.433.476	-24,8	-27,7	-25,3	21,3	170,1	32,1	0,5	0,6	0,4
Trentino Alto Adige	1.942.265	177.474	2.119.739	-9,2	56,7	-5,8	55,8	129,9	60,2	0,9	0,9	0,5
Veneto	6.116.173	1.046.167	7.162.340	-26,6	-25,2	-26,4	-19,2	-18,5	-19,1	0,6	0,9	0,8
Friuli Venezia Giulia	1.847.311	298.108	2.145.419	-8,0	1,5	-6,8	9,1	18,2	10,3	0,8	0,8	0,7
Emilia Romagna	3.627.058	751.906	4.378.964	-33,6	-10,8	-30,5	-21,6	23,4	-16,4	0,4	0,6	0,5
Toscana	2.901.933	335.135	3.237.068	-31,6	-26,0	-31,0	22,7	24,5	22,9	0,4	0,6	0,3
Umbria	1.770.915	372.376	2.143.291	-9,7	-20,6	-11,8	-12,7	8,7	-9,6	1,2	1,4	1,4
Marche	2.638.021	679.569	3.317.590	-47,7	-36,6	-45,8	7,3	216,8	24,1	1,0	1,9	0,8
Lazio	8.346.792	1.866.865	10.213.657	27,5	39,5	29,6	47,3	153,7	59,5	0,8	0,6	0,5
Abruzzo	2.734.374	470.942	3.205.316	-22,7	-57,6	-31,1	-19,6	18,6	-15,6	1,4	2,0	1,6
Molise	945.841	304.624	1.250.465	12,3	171,9	31,0	94,1	427,8	129,5	2,5	1,9	1,1
Campania	3.450.342	440.817	3.891.159	-23,5	-11,2	-22,3	-10,6	-12,4	-10,8	0,5	0,6	0,5
Puglia	4.569.575	649.467	5.219.042	-33,6	-36,1	-33,9	-10,6	-12,4	-10,8	0,9	1,3	1,0
Basilicata	812.672	63.170	875.842	-69,1	-68,0	-69,0	-73,7	-82,2	-74,6	0,9	3,0	3,7
Calabria	718.429	48.339	766.768	-25,4	-46,6	-27,2	-4,9	-3,6	-4,8	0,3	0,4	0,3
Sicilia	1.990.491	307.527	2.298.018	-36,7	-58,2	-40,7	-6,4	-2,2	-5,9	0,3	0,5	0,3
Sardegna	456.442	56.593	513.035	22,4	41,7	24,3	-15,2	26,9	-11,9	0,2	0,1	0,2
ITALIA	78.154.790	19.072.689	97.227.479	-27,7	-24,2	-27,1	-8,3	20,4	-3,8	0,8	1,1	0,9

Ore autorizzate di Cassa integrazione straordinaria - Gennaio-Aprile 2014

Totale ore autorizzate	Gennaio-Aprile 2014			Var. % rispetto Gennaio-Aprile 2013			Var. % rispetto Gennaio-Aprile 2012			Incidenza sul totale delle ore lavorabili		
	Operai	Impiegati	Totale	Operai	Impiegati	Totale	Operai	Impiegati	Totale	Gennaio-Aprile 2014	Gennaio-Aprile 2013	Gennaio-Aprile 2012
Piemonte	14.623.253	6.256.361	20.879.614	22,8	20,9	22,2	26,2	51,3	32,8	2,3	1,9	1,7
Valle d'Aosta	27.795	76.254	104.049	-7,4	378,8	126,5	-80,4	3,2	-51,8	0,4	0,2	0,8
Lombardia	30.241.166	14.559.164	44.800.330	26,7	5,9	19,1	82,0	73,8	79,2	2,0	1,7	1,1
Liguria	1.071.012	717.340	1.788.352	-52,6	-8,7	-41,3	25,7	75,7	41,9	0,6	1,0	0,4
Trentino Alto Adige	722.299	538.493	1.260.792	-44,4	25,1	-27,1	6,9	15,6	10,5	0,5	0,7	0,5
Veneto	11.179.781	5.523.906	16.703.687	10,1	19,5	13,1	42,7	125,1	62,4	1,5	1,3	0,9
Friuli Venezia Giulia	5.168.587	1.741.677	6.910.264	46,1	61,4	49,7	63,4	126,4	75,8	2,4	1,6	1,4
Emilia Romagna	10.294.537	4.912.476	15.207.013	54,1	36,1	47,8	89,5	142,2	103,8	1,4	1,0	0,7
Toscana	6.385.080	4.257.220	10.642.300	14,1	77,1	33,0	68,0	176,0	99,2	1,4	1,0	0,7
Umbria	1.210.178	310.297	1.520.475	-1,5	35,0	4,2	23,5	54,3	28,8	0,9	0,8	0,7
Marche	5.257.788	1.855.538	7.113.326	56,1	104,2	66,3	94,5	182,2	111,6	2,2	1,3	1,0
Lazio	5.182.425	5.805.718	10.988.143	-6,3	8,3	0,9	28,6	-23,8	-5,7	0,9	0,9	1,0
Abruzzo	3.979.076	1.781.677	5.760.753	-17,4	43,2	-5,0	140,5	208,6	158,1	2,5	2,6	1,0
Molise	139.778	42.747	182.525	-66,7	-90,0	-78,4	-18,2	45,1	-8,9	0,4	1,7	0,4
Campania	7.426.764	1.989.126	9.415.890	-22,1	-20,0	-21,7	18,1	14,7	17,4	1,2	1,5	1,0
Puglia	6.734.011	1.597.679	8.331.690	92,0	7,6	66,9	142,7	23,9	105,0	1,4	0,8	0,7
Basilicata	4.880.695	323.790	5.204.485	345,4	105,7	315,3	375,4	217,6	361,1	5,6	1,4	1,2
Calabria	2.069.591	439.988	2.509.579	64,1	8,6	50,6	39,1	-10,8	26,7	0,8	0,6	0,7
Sicilia	1.970.307	679.756	2.650.063	-21,1	-38,0	-28,3	-52,2	-38,4	-49,3	0,4	0,5	0,7
Sardegna	2.031.752	1.155.200	3.186.952	-22,8	-13,6	-19,7	87,4	240,3	123,8	1,1	1,4	0,5
ITALIA	120.595.875	54.564.407	175.160.282	19,1	16,1	18,2	57,8	58,6	58,0	1,5	1,3	0,9

Ore autorizzate di Cassa integrazione in deroga - Gennaio-Aprile 2014

Totale ore autorizzate	Gennaio-Aprile 2014				Var. % rispetto Gennaio-Aprile 2013				Var. % rispetto Gennaio-Aprile 2012				Incidenza sul totale delle ore lavorabili				
	Operai	Impiegati	Totale		Operai	Impiegati	Totale		Operai	Impiegati	Totale		Gennaio-Aprile 2014	Gennaio-Aprile 2013	Gennaio-Aprile 2012		
Piemonte	2.765.267	1.336.682	4.101.949	-55,8	-46,0	-53,0	-36,3	-35,4	-36,0	0,5	1,0	0,7					
Valle d'Aosta	43.243	12.788	56.031	542,3	132,0	357,7	212,2	-1,0	109,4	0,2	0,0	0,1					
Lombardia	11.504.216	5.671.553	17.175.769	28,1	54,9	35,9	-22,1	-1,5	-16,3	0,8	0,6	0,9					
Liguria	418.451	332.932	751.383	-46,2	-31,4	-40,5	-79,5	-40,5	-75,1	0,2	0,4	1,0					
Trentino Alto Adige	292.036	83.699	375.735	269,9	137,4	228,0	149,0	18,0	99,7	0,2	0,0	0,1					
Veneto	4.347.883	1.512.058	5.859.941	-66,6	-56,2	-64,4	-44,0	-9,7	-37,9	0,5	1,5	0,8					
Friuli Venezia Giulia	984.214	426.764	1.410.978	11,5	54,3	21,7	72,4	108,8	82,0	0,5	0,4	0,3					
Emilia Romagna	8.477.647	3.956.691	12.434.338	22,6	28,3	24,3	-2,2	1,2	-1,1	1,2	0,9	1,2					
Toscana	2.609.243	925.032	3.534.275	-52,5	-39,9	-49,8	-47,1	-25,7	-42,8	0,5	0,9	0,8					
Umbria	814.835	278.907	1.093.742	-8,2	11,5	-3,8	-86,2	-85,1	-85,9	0,6	0,7	0,7	4,5				
Marche	5.262.723	1.736.307	7.001.030	-4,9	13,2	-1,0	18,9	30,5	21,6	2,1	2,2	1,8					
Lazio	2.984.596	1.912.190	4.896.786	-14,5	-14,7	-14,6	-57,2	-60,0	-58,3	0,4	0,5	1,0					
Abruzzo	1.755.663	906.330	2.663.993	16,8	6,3	13,0	26,4	2,7	17,2	1,1	1,0	1,0					
Molise	119.111	90.668	209.779	86,2	97,2	90,8	-76,7	-47,8	-69,4	0,4	0,2	1,4					
Campania	5.043.010	2.428.313	7.471.323	164,3	251,0	187,4	47,1	162,8	71,7	0,9	0,3	0,5					
Puglia	2.198.388	1.160.377	3.358.765	12,2	88,3	30,4	-61,9	-35,4	-55,6	0,6	0,4	1,2					
Basilicata	11.166	17.010	28.176	-85,3	-53,4	-74,9	-97,7	-85,2	-95,4	0,0	0,1	0,7					
Calabria	807.301	329.122	1.136.423	31,0	84,6	43,0	-13,3	7,4	-8,2	0,4	0,3	0,4					
Sicilia	3.069.783	1.094.829	4.164.612	30,7	-62,4	-20,8	82,6	-27,2	30,8	0,6	0,7	0,4					
Sardegna	1.142.479	339.536	1.482.015	29,4	0,6	21,5	-76,0	-82,1	-77,7	0,5	0,4	2,3					
ITALIA	54.651.255	24.555.788	79.207.043	-11,4	-0,6	-8,3	-31,2	-22,1	-28,6	0,7	0,7	0,9					

Ore autorizzate di Cassa integrazione ordinaria, straordinaria e in deroga - Gennaio-Aprile 2014

Totale ore autorizzate	Gennaio-Aprile 2014				Var. % rispetto Gennaio-Aprile 2013				Var. % rispetto Gennaio-Aprile 2012				Incidenza sul totale delle ore lavorabili			
	Operai	Impiegati	Totale		Operai	Impiegati	Totale		Operai	Impiegati	Totale		Gennaio-Aprile 2014	Gennaio-Aprile 2013	Gennaio-Aprile 2012	
Piemonte	27.624.216	11.408.598	39.032.814	-19,5	-14,6	-18,1	-5,4	23,7	1,6	4,3	5,3	4,3				
Valle d'Aosta	438.606	127.289	565.895	-4,6	111,1	8,8	24,1	23,6	24,0	2,0	1,9	1,6				
Lombardia	63.207.100	27.368.223	90.575.323	-1,5	2,3	-0,4	14,1	31,7	18,9	4,1	4,1	3,4				
Liguria	2.710.637	1.262.574	3.973.211	-41,9	-19,3	-36,2	-30,5	-13,6	-25,9	1,3	2,1	1,8				
Trentino Alto Adige	2.956.600	799.666	3.756.266	-15,9	-15,9	-8,2	45,0	30,3	41,6	1,5	1,7	1,1				
Veneto	21.643.837	8.082.131	29.725.968	-31,3	-14,7	-27,4	-6,6	49,4	4,0	2,7	3,7	2,6				
Friuli Venezia Giulia	8.000.112	2.466.549	10.466.661	24,5	49,5	29,6	47,4	101,2	57,3	3,7	2,8	2,3				
Emilia Romagna	22.399.242	9.621.073	32.020.315	17,5	27,6	20,4	19,6	46,9	26,7	3,0	2,5	2,4				
Toscana	11.896.256	5.517.387	17.413.643	-22,4	25,5	-11,7	7,2	80,5	23,0	2,3	2,6	1,9				
Umbria	3.795.928	961.580	4.757.508	-6,9	1,4	-5,3	-57,3	-60,2	-57,9	2,8	2,9	6,6				
Marche	13.158.532	4.273.414	17.431.946	-5,7	21,5	-0,2	37,2	93,9	47,8	5,4	5,4	3,6				
Lazio	16.513.813	9.584.773	26.098.586	6,1	7,2	6,5	-1,0	-27,0	-12,4	2,1	2,0	2,5				
Abruzzo	8.469.113	3.160.949	11.630.062	-14,1	-1,5	-11,0	31,4	70,1	40,0	5,0	5,6	3,6				
Molise	1.204.730	438.039	1.642.769	-9,2	-25,1	-14,0	3,0	88,0	14,8	3,2	3,8	2,8				
Campania	15.920.116	4.856.256	20.776.372	-0,2	32,2	5,9	20,0	61,6	27,6	2,6	2,4	2,0				
Puglia	13.501.974	3.407.523	16.909.497	9,4	9,3	9,3	-1,2	-11,0	-3,3	2,8	2,5	2,9				
Basilicata	5.704.533	403.970	6.108.503	50,1	3,3	45,7	23,7	-29,3	17,9	6,6	4,5	5,6				
Calabria	3.595.321	817.449	4.412.770	26,6	21,3	25,6	13,3	-3,8	9,7	1,5	1,2	1,3				
Sicilia	7.030.581	2.082.112	9.112.693	-12,0	-56,1	-28,4	-11,4	-28,7	-16,1	1,3	1,8	1,5				
Sardegna	3.630.673	1.551.329	5.182.002	-6,6	-9,5	-7,5	-43,0	-32,1	-40,1	1,8	1,9	3,0				
ITALIA	253.401.920	98.192.884	351.594.804	-6,5	1,4	-4,4	5,1	20,1	8,9	3,0	3,1	2,8				

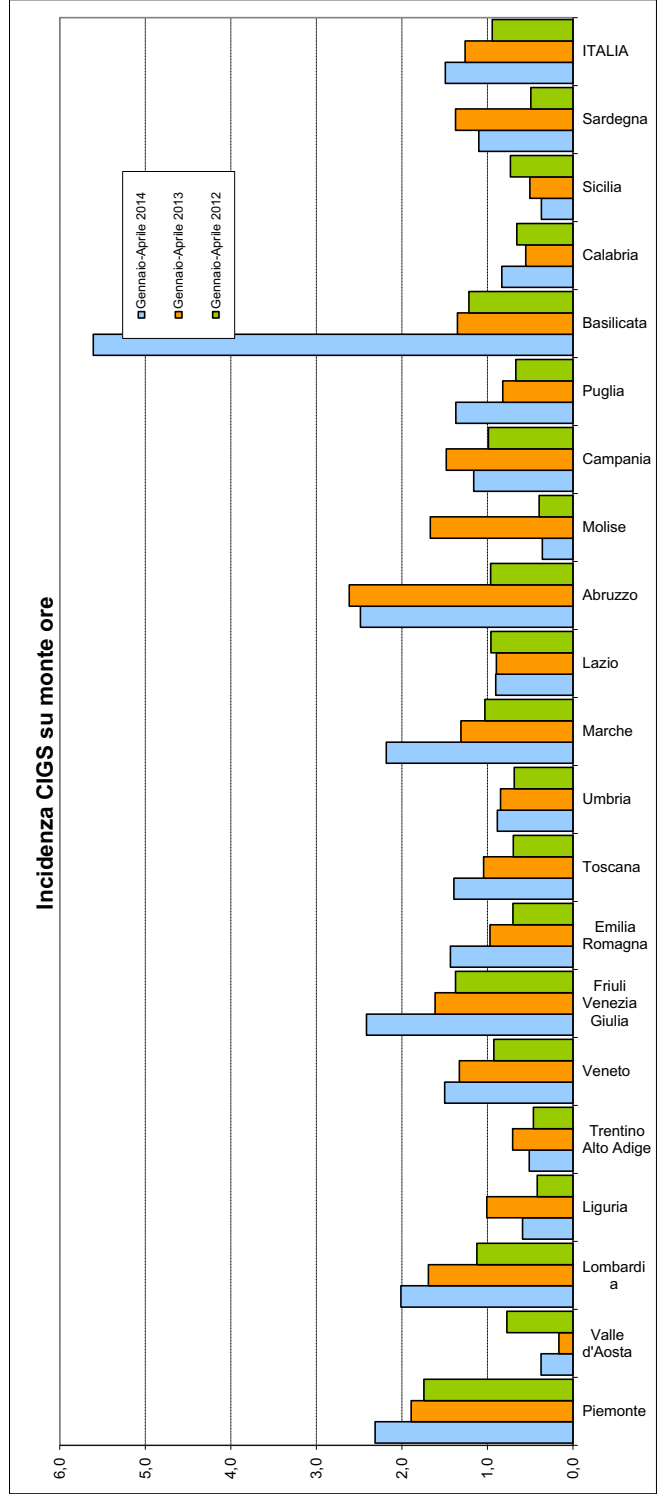
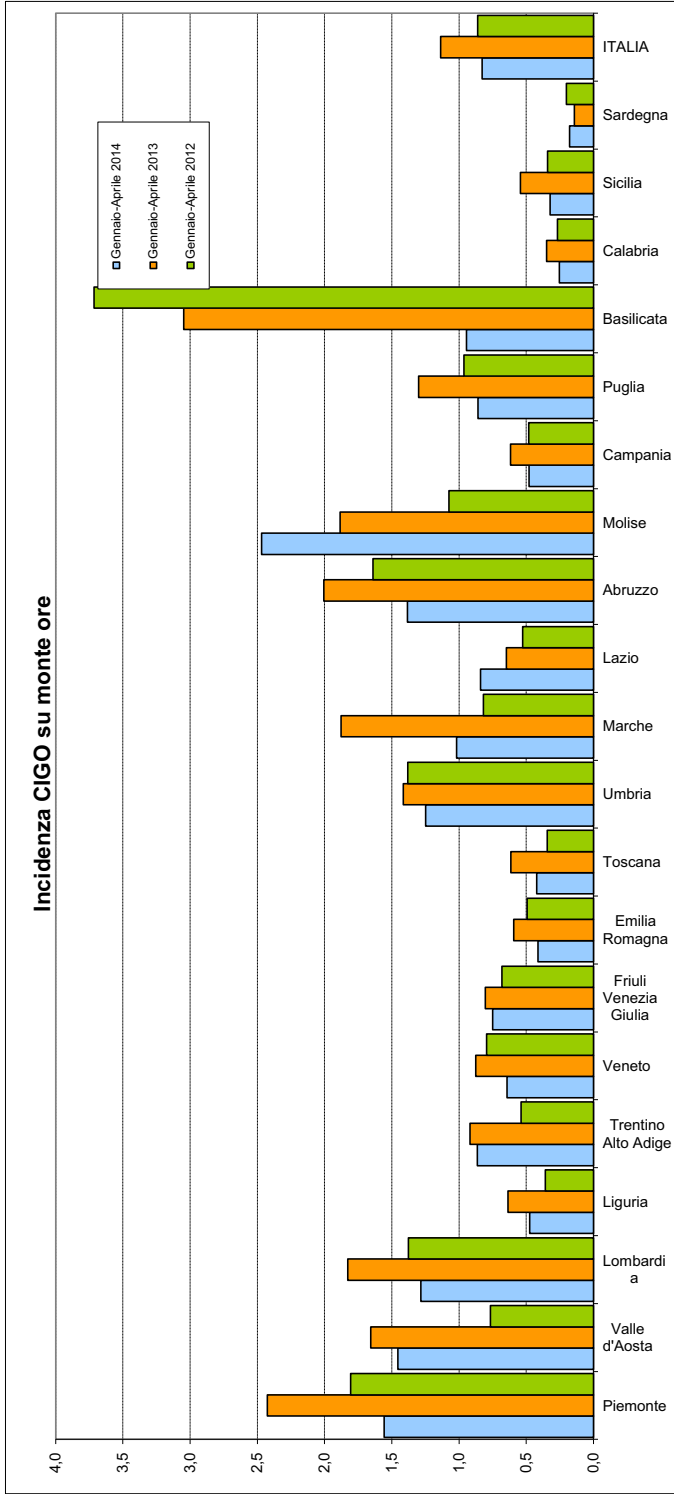

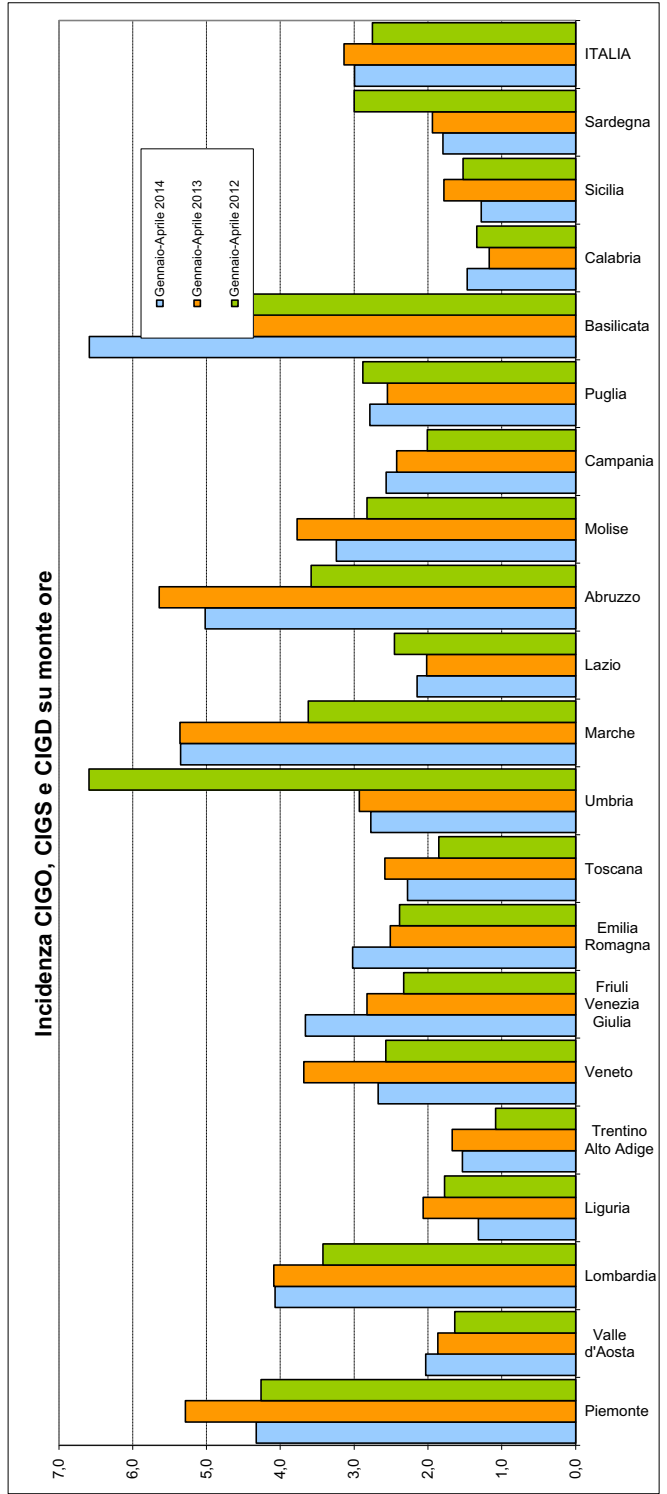
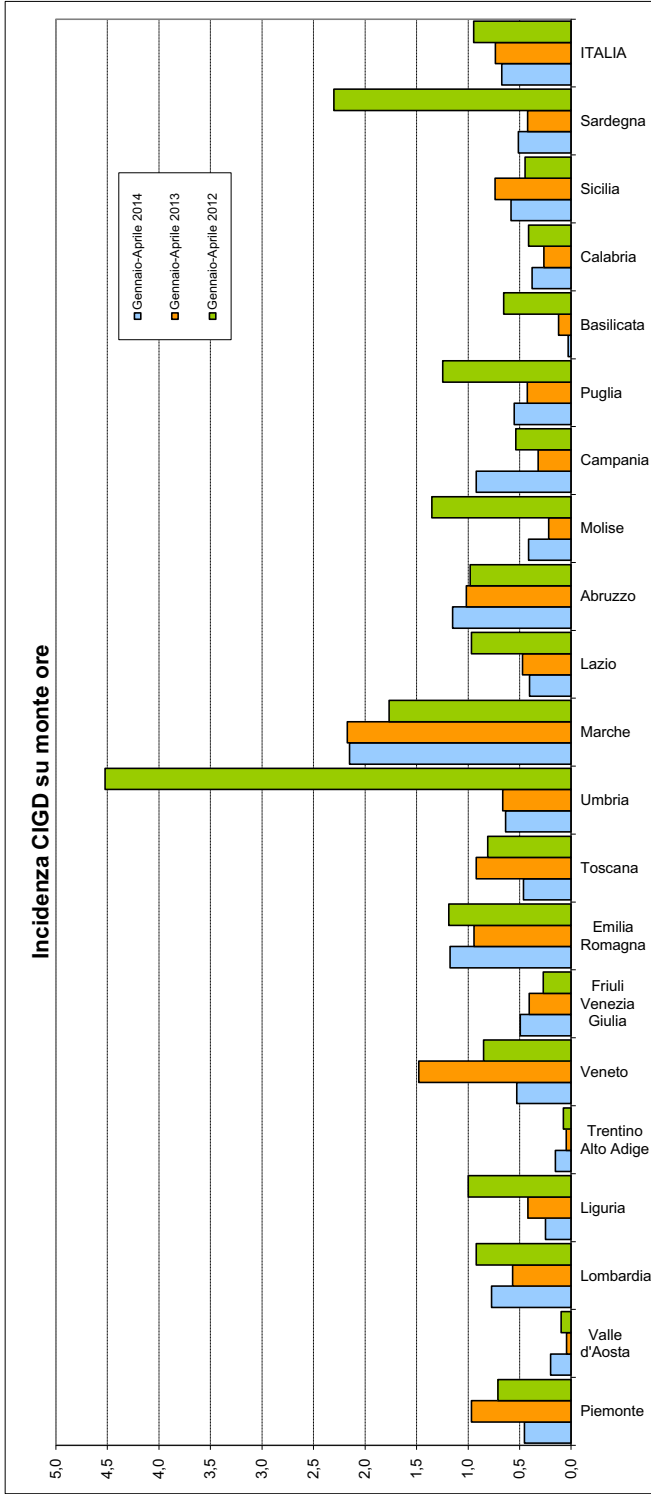

Variazioni percentuali CIGO

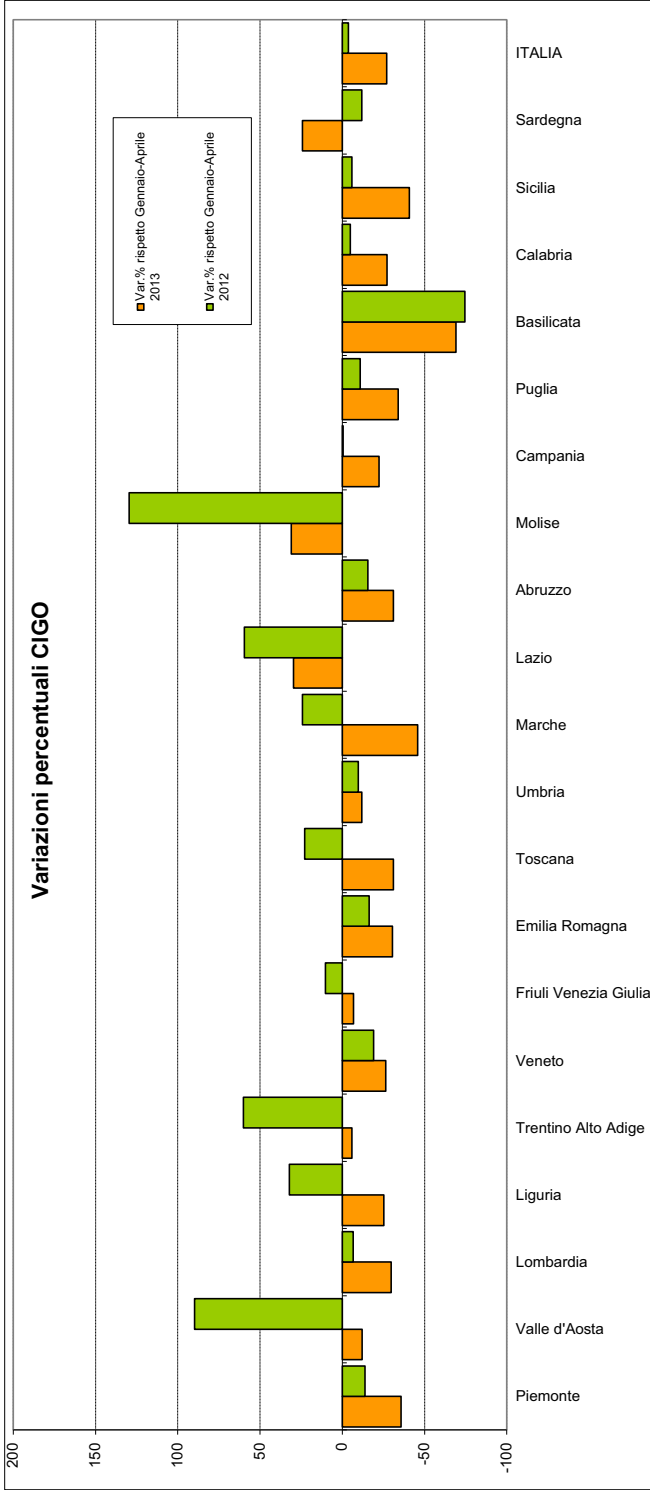

Variazioni percentuali CIGS

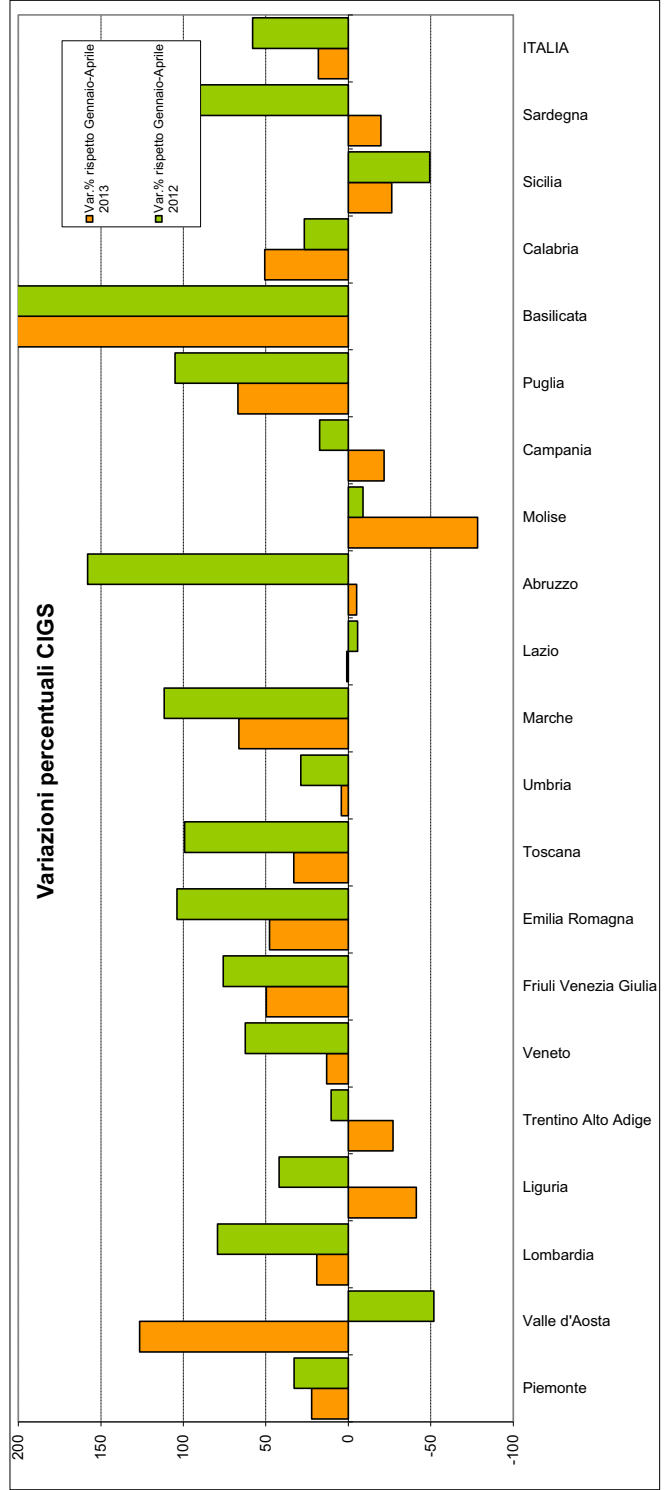

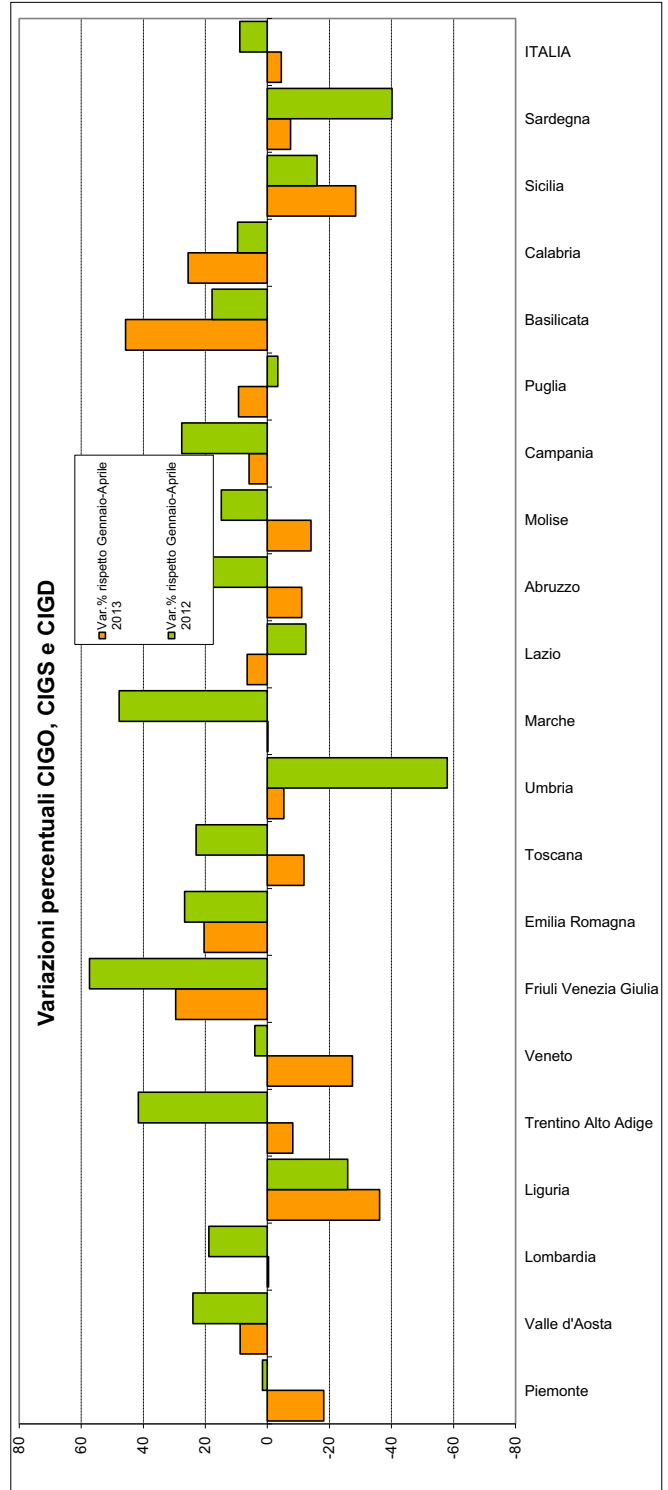
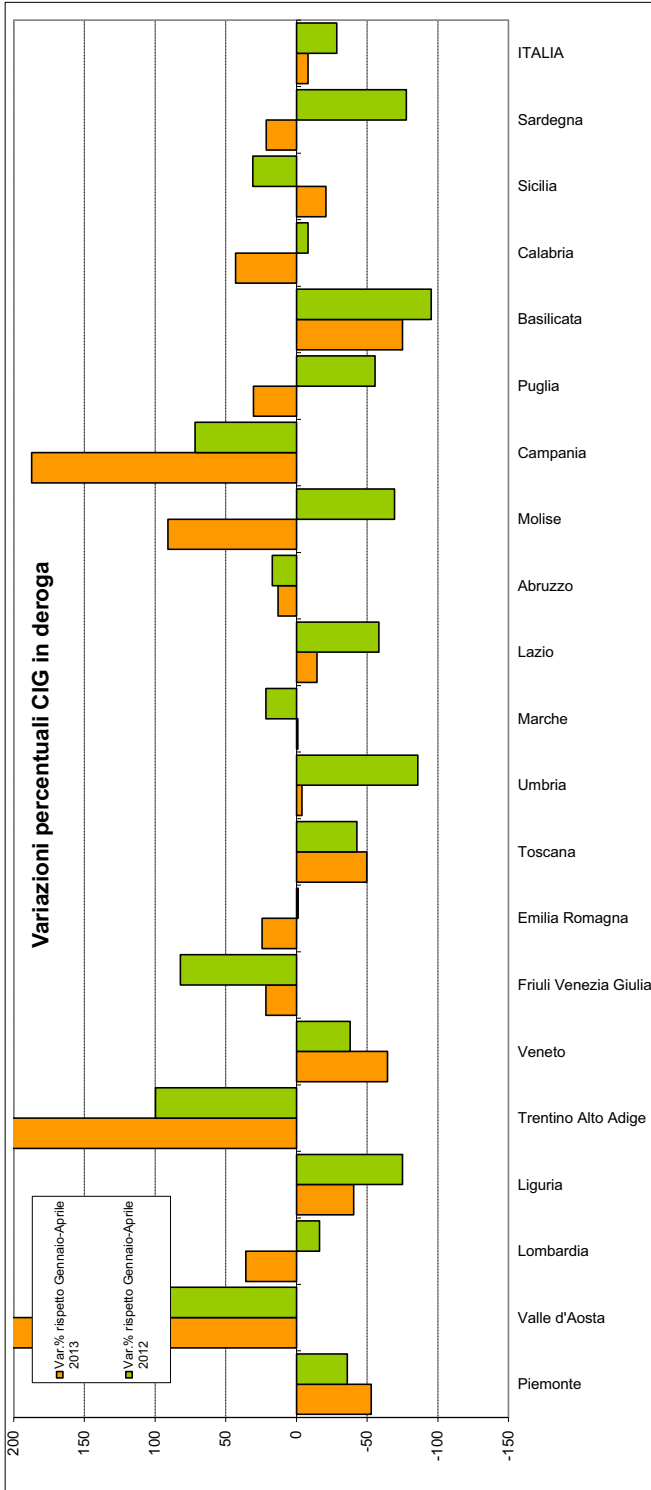

Umbria. Ore autorizzate di Cassa integrazione ordinaria - Gennaio-Aprile 2014

OPERAI E IMPIEGATI Ore autorizzate - Umbria	Gennaio- Aprile 2014	Var. rispetto Gennaio- Aprile 2013		Var. rispetto Gennaio- Aprile 2012		Distribuzione percentuale			Stima UL (170 ore mensili)		
		V.A.	V%	V.A.	V%	Gennaio- Aprile 2014	Stesso periodo 2013	Stesso periodo 2012	Gennaio- Aprile 2014	Stesso periodo 2013	Stesso periodo 2012
Attività economiche connesse con l'agricoltura	0	-280	-100,0	-4.444	-100,0	0,0	0,0	0,2	0	0	7
Estrazione minerali metalliferi e non	1.672	-680	-28,9	592	54,8	0,1	0,1	0,0	2	3	2
Legno	106.041	-42.529	-28,6	-63.702	-37,5	4,9	6,1	7,2	156	218	250
Alimentari	16.598	-14.620	-46,8	-20.640	-55,4	0,8	1,3	1,6	24	46	55
Metallurgiche	40.432	-79.468	-66,3	-94.435	-70,0	1,9	4,9	5,7	59	176	198
Meccaniche	703.287	-109.257	-13,4	79.971	12,8	32,8	33,4	26,3	1.034	1.195	917
Tessili	20.351	-14.611	-41,8	-67.832	-76,9	0,9	1,4	3,7	30	51	130
Abbigliamento	55.907	-1.475	-2,6	-125.200	-69,1	2,6	2,4	7,6	82	84	266
Chimica, petrolchimica, gomma e materie plastiche	109.485	-29.989	-21,5	20.139	22,5	5,1	5,7	3,8	161	205	131
Pelli, cuoio e calzature	5.957	-22.835	-79,3	-3.569	-37,5	0,3	1,2	0,4	9	42	14
Lavorazione minerali non metalliferi	231.876	25.077	12,1	-147.335	-38,9	10,8	8,5	16,0	341	304	558
Carta, stampa ed editoria	74.394	-31.292	-29,6	18.062	32,1	3,5	4,3	2,4	109	155	83
Installazione impianti per l'edilizia	77.168	40.309	109,4	23.619	44,1	3,6	1,5	2,3	113	54	79
Energia elettrica, gas e acqua	0	0	--	-20	-100,0	0,0	0,0	0,0	0	0	0
Trasporti e comunicazioni	24.903	-26.056	-51,1	-26.595	-51,6	1,2	2,1	2,2	37	75	76
Tabacchicoltura	0	0	--	0	--	0,0	0,0	0,0	0	0	0
Servizi	0	0	--	0	--	0,0	0,0	0,0	0	0	0
Varie	15.938	5.847	57,9	10.236	179,5	0,7	0,4	0,2	23	15	8
Industria edile	345.792	-27.321	-7,3	77.959	29,1	16,1	15,4	11,3	509	549	394
Artigianato edile	264.828	17.377	7,0	97.566	58,3	12,4	10,2	7,1	389	364	246
Industria lapidei	43.583	24.225	125,1	-5.040	-10,4	2,0	0,8	2,1	64	28	72
Artigianato lapidei	5.079	1.048	26,0	2.249	79,5	0,2	0,2	0,1	7	6	4
Tot. Gestione edilizia	659.282	15.329	2,4	172.734	35,5	30,8	26,5	20,5	970	947	716
Totale	2.143.291	-286.530	-11,8	-228.419	-9,6	100	100	100	3.152	3.573	3.488

Umbria. Ore autorizzate di Cassa integrazione straordinaria - Gennaio-Aprile 2014

OPERAI E IMPIEGATI Ore autorizzate - Umbria	Gennaio- Aprile 2014	Var. rispetto Gennaio- Aprile 2013		Var. rispetto Gennaio- Aprile 2012		Distribuzione percentuale			Stima UL (170 ore mensili)		
		V.A.	V%	V.A.	V%	Gennaio- Aprile 2014	Stesso periodo 2013	Stesso periodo 2012	Gennaio- Aprile 2014	Stesso periodo 2013	Stesso periodo 2012
Attività economiche connesse con l'agricoltura	0	0	--	0	--	0,0	0,0	0,0	0	0	0
Estrazione minerali metalliferi e non	0	0	--	0	--	0,0	0,0	0,0	0	0	0
Legno	13.417	-117.235	-89,7	-9.098	-40,4	0,9	9,0	1,9	20	192	33
Alimentari	36.346	30.337	504,9	6.066	20,0	2,4	0,4	2,6	53	9	45
Metallurgiche	83.611	67.748	427,1	74.251	793,3	5,5	1,1	0,8	123	23	14
Meccaniche	713.833	-28.614	-3,9	49.018	7,4	46,9	50,9	56,3	1.050	1.092	978
Tessili	107.184	61.497	134,6	57.174	114,3	7,0	3,1	4,2	158	67	74
Abbigliamento	2.557	-141.013	-98,2	-46.508	-94,8	0,2	9,8	4,2	4	211	72
Chimica, petrolchimica, gomma e materie plastiche	122.293	58.264	91,0	76.085	164,7	8,0	4,4	3,9	180	94	68
Pelli, cuoio e calzature	0	0	--	0	--	0,0	0,0	0,0	0	0	0
Lavorazione minerali non metalliferi	101.512	-35.188	-25,7	-1.330	-1,3	6,7	9,4	8,7	149	201	151
Carta, stampa ed editoria	80.756	57.282	244,0	69.154	596,1	5,3	1,6	1,0	119	35	17
Installazione impianti per l'edilizia	15.340	-47.060	-75,4	13.628	796,0	1,0	4,3	0,1	23	92	3
Energia elettrica, gas e acqua	0	0	--	0	--	0,0	0,0	0,0	0	0	0
Trasporti e comunicazioni	29.862	19.254	181,5	29.862	--	2,0	0,7	0,0	44	16	0
Tabacchicoltura	0	0	--	0	--	0,0	0,0	0,0	0	0	0
Servizi	0	0	--	0	--	0,0	0,0	0,0	0	0	0
Varie	763	763	--	763	--	0,1	0,0	0,0	1	0	0
Commercio all'ingrosso	21.262	16.588	354,9	21.030	9.064,7	1,4	0,3	0,0	31	7	0
Commercio al minuto	2.723	-40.913	-93,8	-158.545	-98,3	0,2	3,0	13,7	4	64	237
Attività varie (Professionisti, artisti, scuole e istituti privati di istruzione, istituti di vigilanza, case di cura private)	13.742	13.742	--	4.322	45,9	0,9	0,0	0,8	20	0	14
Intermediari (Agenzie viaggio, immobiliari, di brokeraggio, magazzini di custodia conto terzi)	0	-14.144	-100,0	-161	-100,0	0,0	1,0	0,0	0	21	0
Alberghi, pubblici esercizi e attività similari	0	0	--	0	--	0,0	0,0	0,0	0	0	0
Industria edile	159.618	151.565	1.882,1	142.212	817,0	10,5	0,6	1,5	235	12	26
Artigianato edile	0	0	--	0	--	0,0	0,0	0,0	0	0	0
Industria lapidei	15.656	8.756	126,9	11.827	308,9	1,0	0,5	0,3	23	10	6
Artigianato lapidei	0	0	--	0	--	0,0	0,0	0,0	0	0	0
Tot. edilizia	175.274	160.321	1.072,2	154.039	725,4	11,5	1,0	1,8	258	22	31
Altro	0	0	--	0	--	0,0	0,0	0,0	0	0	0
Totale	1.520.475	61.629	4,2	339.750	28,8	100,0	100,0	100,0	2.236	2.145	1.736

Umbria. Ore autorizzate di Cassa integrazione in deroga - Gennaio-Aprile 2014

OPERAI E IMPIEGATI Ore autorizzate - Umbria	Gennaio-Aprile 2014	Var. rispetto Gennaio-Aprile 2013		Var. rispetto Gennaio-Aprile 2012		Distribuzione percentuale			Stima UL (170 ore mensili)		
		V.A.	V%	V.A.	V%	Gennaio-Aprile 2014	Stesso periodo 2013	Stesso periodo 2012	Gennaio-Aprile 2014	Stesso periodo 2013	Stesso periodo 2012
Attività economiche connesse con l'agricoltura	568	-7.003	-92,5	-2.114	-78,8	0,1	0,7	0,0	1	11	4
Estrazione minerali metalliferi e non	830	830	--	830	--	0,1	0,0	0,0	1	0	0
Legno	57.148	-9.109	-13,7	-351.224	-86,0	5,2	5,8	5,3	84	97	601
Alimentari	7.498	-3.665	-32,8	-70.790	-90,4	0,7	1,0	1,0	11	16	115
Metallurgiche	2.345	-3.993	-63,0	-21.979	-90,4	0,2	0,6	0,3	3	9	36
Meccaniche	222.975	34.926	18,6	-1.376.600	-86,1	20,4	16,5	20,6	328	277	2.352
Tessili	49.675	6.702	15,6	-314.856	-86,4	4,5	3,8	4,7	73	63	536
Abbigliamento	89.706	31.760	54,8	-421.848	-82,5	8,2	5,1	6,6	132	85	752
Chimica, petrolchimica, gomma e materie plastiche	7.644	-1.190	-13,5	-66.645	-89,7	0,7	0,8	1,0	11	13	109
Pelli, cuoio e calzature	3.019	-10.752	-78,1	-36.678	-92,4	0,3	1,2	0,5	4	20	58
Lavorazione minerali non metalliferi	48.412	-16.293	-25,2	-311.242	-86,5	4,4	5,7	4,6	71	95	529
Carta, stampa ed editoria	35.585	5.578	18,6	-162.660	-82,0	3,3	2,6	2,6	52	44	292
Installazione impianti per l'edilizia	0	-54.839	-100,0	-417.613	-100,0	0,0	4,8	5,4	0	81	614
Energia elettrica, gas e acqua	0	0	--	0	--	0,0	0,0	0,0	0	0	0
Trasporti e comunicazioni	24.343	7.583	45,2	-205.919	-89,4	2,2	1,5	3,0	36	25	339
Tabacchicoltura	0	0	--	0	--	0,0	0,0	0,0	0	0	0
Servizi	12.164	-14.223	-53,9	-142.162	-92,1	1,1	2,3	2,0	18	39	227
Varie	4.227	-3.570	-45,8	-85.019	-95,3	0,4	0,7	1,2	6	11	131
Commercio all'ingrosso	53.399	-304	-0,6	-289.929	-84,4	4,9	4,7	4,4	79	79	505
Commercio al minuto	92.986	10.548	12,8	-541.298	-85,3	8,5	7,2	8,2	137	121	933
Attività varie (Professionisti, artisti, scuole e istituti privati di istruzione, istituti di vigilanza, case di cura private)	174.931	-29.676	-14,5	-990.463	-85,0	16,0	18,0	15,0	257	301	1.714
Intermediari (Agenzie viaggio, immobiliari, di brokeraggio, magazzini di custodia conto terzi)	13.845	6.118	79,2	-81.777	-85,5	1,3	0,7	1,2	20	11	141
Alberghi, pubblici esercizi e attività similari	55.815	-33.552	-37,5	-555.026	-90,9	5,1	7,9	7,9	82	131	898
Industria edile	53.480	-5.397	-9,2	-44.557	-45,4	4,9	5,2	1,3	79	87	144
Artigianato edile	74.727	52.431	235,2	-93.592	-55,6	6,8	2,0	2,2	110	33	248
Industria lapidei	0	-519	-100,0	-18.838	-100,0	0,0	0,0	0,2	0	1	28
Artigianato lapidei	0	-1.844	-100,0	-8.532	-100,0	0,0	0,2	0,1	0	3	13
Tot. edilizia	128.207	44.671	53,5	-165.519	-56,4	11,7	7,3	3,8	189	123	432
Altro	2.856	-523	-15,5	-21.174	-88,1	0,3	0,3	0,3	4	5	35
Totale	1.093.742	-43.744	-3,8	-6.666.027	-85,9	100,0	100,0	100,0	1.608	1.673	11.411

Umbria. Ore autorizzate di Cassa integrazione ordinaria, straordinaria e in deroga - Gennaio-Aprile 2014

OPERAI E IMPIEGATI Ore autorizzate - Umbria	Gennaio-Aprile 2014	Var. rispetto Gennaio-Aprile 2013		Var. rispetto Gennaio-Aprile 2012		Distribuzione percentuale			Stima UL (170 ore mensili)		
		V.A.	V%	V.A.	V%	Gennaio-Aprile 2014	Stesso periodo 2013	Stesso periodo 2012	Gennaio-Aprile 2014	Stesso periodo 2013	Stesso periodo 2012
Attività economiche connesse con l'agricoltura	568	-7.283	-92,8	-6.558	-92,0	0,0	0,2	0,1	1	12	10
Estrazione minerali metalliferi e non	2.502	150	6,4	1.422	131,7	0,1	0,0	0,0	4	3	2
Legno	176.606	-168.873	-48,9	-424.024	-70,6	3,7	6,9	5,3	260	508	883
Alimentari	60.442	12.052	24,9	-85.364	-58,5	1,3	1,0	1,3	89	71	214
Metallurgiche	126.388	-15.713	-11,1	-42.163	-25,0	2,7	2,8	1,5	186	209	248
Meccaniche	1.640.095	-102.945	-5,9	-1.247.611	-43,2	34,5	34,7	25,5	2.412	2.563	4.247
Tessili	177.210	53.588	43,3	-325.514	-64,8	3,7	2,5	4,4	261	182	739
Abbigliamento	148.170	-110.728	-42,8	-593.556	-80,0	3,1	5,2	6,6	218	381	1.091
Chimica, petrolchimica, gomma e materie plastiche	239.422	27.085	12,8	29.579	14,1	5,0	4,2	1,9	352	312	309
Pelli, cuoio e calzature	8.976	-33.587	-78,9	-40.247	-81,8	0,2	0,8	0,4	13	63	72
Lavorazione minerali non metalliferi	381.800	-26.404	-6,5	-459.907	-54,6	8,0	8,1	7,4	561	600	1.238
Carta, stampa ed editoria	190.735	31.568	19,8	-75.444	-28,3	4,0	3,2	2,4	280	234	391
Installazione impianti per l'edilizia	92.508	-61.590	-40,0	-380.366	-80,4	1,9	3,1	4,2	136	227	695
Energia elettrica, gas e acqua	0	0	--	-20	-100,0	0,0	0,0	0,0	0	0	0
Trasporti e comunicazioni	79.108	781	1,0	-202.652	-71,9	1,7	1,6	2,5	116	115	414
Tabacchicoltura	0	0	--	0	--	0,0	0,0	0,0	0	0	0
Servizi	12.164	-14.223	-53,9	-142.162	-92,1	0,3	0,5	1,4	18	39	227
Varie	20.928	3.040	17,0	-496.328	-96,0	0,4	0,4	4,6	31	26	761
Commercio all'ingrosso	74.661	16.284	27,9	-268.899	-78,3	1,6	1,2	3,0	110	86	505
Commercio al minuto	95.709	-30.365	-24,1	-699.843	-88,0	2,0	2,5	7,0	141	185	1.170
Attività varie (Professionisti, artisti, scuole e istituti privati di istruzione, istituti di vigilanza, case di cura private)	188.673	-15.934	-7,8	-986.141	-83,9	4,0	4,1	10,4	277	301	1.728
Intermediari (Agenzie viaggio, immobiliari, di brokeraggio, magazzini di custodia conto terzi)	13.845	-8.026	-36,7	-81.938	-85,5	0,3	0,4	0,8	20	32	141
Alberghi, pubblici esercizi e attività similari	55.815	-33.552	-37,5	-555.026	-90,9	1,2	1,8	5,4	82	131	898
Industria edile	558.890	118.847	27,0	175.614	45,8	11,7	8,8	3,4	822	647	564
Artigianato edile	339.555	69.808	25,9	3.974	1,2	7,1	5,4	3,0	499	397	494
Industria lapidei	59.239	32.462	121,2	-12.051	-16,9	1,2	0,5	0,6	87	39	105
Artigianato lapidei	5.079	-796	-13,5	-6.283	-55,3	0,1	0,1	0,1	7	9	17
Tot. edilizia	962.763	220.321	29,7	161.254	20,1	20,2	14,8	7,1	1.416	1.092	1.179
Altro	2.856	-523	-15,5	-21.174	-88,1	0,1	0,1	0,2	4	5	35
Totale	4.757.508	-268.645	-5,3	-6.554.696	-57,9	100,0	100,0	100,0	6.996	7.391	16.636

Umbria. Ore autorizzate di Cassa integrazione ordinaria - Gennaio-Aprile 2014

OPERAI Ore autorizzate - Umbria	Gennaio- Aprile 2014	Var. rispetto Gennaio- Aprile 2013		Var. rispetto Gennaio- Aprile 2012		Distribuzione percentuale			Stima UL (170 ore mensili)		
		V.A.	V%	V.A.	V%	Gennaio- Aprile 2014	Stesso periodo 2013	Stesso periodo 2012	Gennaio- Aprile 2014	Stesso periodo 2013	Stesso periodo 2012
Attività economiche connesse con l'agricoltura	0	-280	-100,0	-4.444	-100,0	0,0	0,0	0,2	0	0	7
Estrazione minerali metalliferi e non	1.672	-680	-28,9	592	54,8	0,1	0,1	0,1	2	3	2
Legno	85.252	-29.334	-25,6	-40.914	-32,4	4,8	5,8	6,2	125	169	186
Alimentari	11.716	-14.944	-56,1	-20.113	-63,2	0,7	1,4	1,6	17	39	47
Metallurgiche	33.872	-66.502	-66,3	-78.893	-70,0	1,9	5,1	5,6	50	148	166
Meccaniche	536.746	-45.465	-7,8	40.662	8,2	30,3	29,7	24,4	789	856	730
Tessili	15.479	-11.656	-43,0	-53.489	-77,6	0,9	1,4	3,4	23	40	101
Abbigliamento	40.278	-12.377	-23,5	-135.284	-77,1	2,3	2,7	8,7	59	77	258
Chimica, petrolchimica, gomma e materie plastiche	87.737	-19.939	-18,5	21.337	32,1	5,0	5,5	3,3	129	158	98
Pelli, cuoio e calzature	5.957	-21.764	-78,5	-2.554	-30,0	0,3	1,4	0,4	9	41	13
Lavorazione minerali non metalliferi	182.581	28.317	18,4	-146.522	-44,5	10,3	7,9	16,2	269	227	484
Carta, stampa ed editoria	54.827	-28.045	-33,8	5.720	11,6	3,1	4,2	2,4	81	122	72
Installazione impianti per l'edilizia	62.254	31.926	105,3	15.482	33,1	3,5	1,5	2,3	92	45	69
Energia elettrica, gas e acqua	0	0	--	0	--	0,0	0,0	0,0	0	0	0
Trasporti e comunicazioni	23.641	-22.254	-48,5	-24.871	-51,3	1,3	2,3	2,4	35	67	71
Tabacchicoltura	0	0	--	0	--	0,0	0,0	0,0	0	0	0
Servizi	0	0	--	0	--	0,0	0,0	0,0	0	0	0
Varie	11.126	3.275	41,7	7.471	204,4	0,6	0,4	0,2	16	12	5
Industria edile	317.587	-18.884	-5,6	65.130	25,8	17,9	17,2	12,4	467	495	371
Artigianato edile	258.003	15.877	6,6	92.735	56,1	14,6	12,3	8,1	379	356	243
Industria lapidei	37.340	21.388	134,1	-2.823	-7,0	2,1	0,8	2,0	55	23	59
Artigianato lapidei	4.847	1.196	32,8	2.409	98,8	0,3	0,2	0,1	7	5	4
Tot. Gestione edilizia	617.777	19.577	3,3	157.451	34,2	34,9	30,5	22,7	908	880	677
Totale	1.770.915	-190.145	-9,7	-258.369	-12,7	100	100	100	2.604	2.884	2.984

Umbria. Ore autorizzate di Cassa integrazione straordinaria - Gennaio-Aprile 2014

OPERAI Ore autorizzate - Umbria	Gennaio- Aprile 2014	Var. rispetto Gennaio- Aprile 2013		Var. rispetto Gennaio- Aprile 2012		Distribuzione percentuale			Stima UL (170 ore mensili)		
		V.A.	V%	V.A.	V%	Gennaio- Aprile 2014	Stesso periodo 2013	Stesso periodo 2012	Gennaio- Aprile 2014	Stesso periodo 2013	Stesso periodo 2012
Attività economiche connesse con l'agricoltura	0	0	--	0	--	0,0	0,0	0,0	0	0	0
Estrazione minerali metalliferi e non	0	0	--	0	--	0,0	0,0	0,0	0	0	0
Legno	8.505	-101.465	-92,3	-8.742	-50,7	0,7	8,9	1,8	13	162	25
Alimentari	30.943	25.487	467,1	3.256	11,8	2,6	0,4	2,8	46	8	41
Metallurgiche	73.580	58.531	388,9	64.220	686,1	6,1	1,2	1,0	108	22	14
Meccaniche	596.727	-76.321	-11,3	-46.229	-7,2	49,3	54,8	65,6	878	990	946
Tessili	87.488	45.132	106,6	41.054	88,4	7,2	3,4	4,7	129	62	68
Abbigliamento	2.469	-134.797	-98,2	-45.572	-94,9	0,2	11,2	4,9	4	202	71
Chimica, petrolchimica, gomma e materie plastiche	102.003	68.855	207,7	67.435	195,1	8,4	2,7	3,5	150	49	51
Pelli, cuoio e calzature	0	0	--	0	--	0,0	0,0	0,0	0	0	0
Lavorazione minerali non metalliferi	67.709	-29.560	-30,4	-28.079	-29,3	5,6	7,9	9,8	100	143	141
Carta, stampa ed editoria	61.328	41.278	205,9	51.645	533,4	5,1	1,6	1,0	90	29	14
Installazione impianti per l'edilizia	10.470	-35.290	-77,1	8.822	535,3	0,9	3,7	0,2	15	67	2
Energia elettrica, gas e acqua	0	0	--	0	--	0,0	0,0	0,0	0	0	0
Trasporti e comunicazioni	27.819	18.606	202,0	27.819	--	2,3	0,7	0,0	41	14	0
Tabacchicoltura	0	0	--	0	--	0,0	0,0	0,0	0	0	0
Servizi	0	0	--	0	--	0,0	0,0	0,0	0	0	0
Varie	403	403	--	403	--	0,0	0,0	0,0	1	0	0
Commercio all'ingrosso	14.859	11.489	340,9	14.859	--	1,2	0,3	0,0	22	5	0
Commercio al minuto	1.775	-7.717	-81,3	-29.656	-94,4	0,1	0,8	3,2	3	14	46
Attività varie (Professionisti, artisti, scuole e istituti privati di istruzione, istituti di vigilanza, case di cura private)	13.742	13.742	--	12.242	816,1	1,1	0,0	0,2	20	0	2
Intermediari (Agenzie viaggio, immobiliari, di brokeraggio, magazzini di custodia conto terzi)	0	-14.144	-100,0	0	--	0,0	1,2	0,0	0	21	0
Alberghi, pubblici esercizi e attività similari	0	0	--	0	--	0,0	0,0	0,0	0	0	0
Industria edile	97.034	90.545	1.395,4	86.060	784,2	8,0	0,5	1,1	143	10	16
Artigianato edile	0	0	--	0	--	0,0	0,0	0,0	0	0	0
Industria lapidei	13.324	6.424	93,1	11.068	490,6	1,1	0,6	0,2	20	10	3
Artigianato lapidei	0	0	--	0	--	0,0	0,0	0,0	0	0	0
Tot. edilizia	110.358	96.969	724,2	97.128	734,1	9,1	1,1	1,4	162	20	19
Altro	0	0	--	0	--	0,0	0,0	0,0	0	0	0
Totale	1.210.178	-18.802	-1,5	230.605	23,5	100,0	100,0	100,0	1.780	1.807	1.441

Umbria. Ore autorizzate di Cassa integrazione in deroga - Gennaio-Aprile 2014

OPERAI Ore autorizzate - Umbria	Gennaio- Aprile 2014	Var. rispetto Gennaio- Aprile 2013		Var. rispetto Gennaio- Aprile 2012		Distribuzione percentuale			Stima UL (170 ore mensili)		
		V.A.	V%	V.A.	V%	Gennaio- Aprile 2014	Stesso periodo 2013	Stesso periodo 2012	Gennaio- Aprile 2014	Stesso periodo 2013	Stesso periodo 2012
Attività economiche connesse con l'agricoltura	424	-7.147	-94,4	-1.669	-79,7	0,1	0,9	0,0	1	11	3
Estrazione minerali metalliferi e non	660	660	--	660	--	0,1	0,0	0,0	1	0	0
Legno	48.693	-9.013	-15,6	-301.042	-86,1	6,0	6,5	5,9	72	85	514
Alimentari	7.007	-3.546	-33,6	-67.487	-90,6	0,9	1,2	1,3	10	16	110
Metallurgiche	2.345	-2.846	-54,8	-19.885	-89,5	0,3	0,6	0,4	3	8	33
Meccaniche	188.313	28.287	17,7	-1.092.448	-85,3	23,1	18,0	21,7	277	235	1.883
Tessili	47.059	8.564	22,2	-299.432	-86,4	5,8	4,3	5,9	69	57	510
Abbigliamento	86.485	35.167	68,5	-375.066	-81,3	10,6	5,8	7,8	127	75	679
Chimica, petrolchimica, gomma e materie plastiche	6.607	252	4,0	-49.813	-88,3	0,8	0,7	1,0	10	9	83
Pelli, cuoio e calzature	2.893	-10.458	-78,3	-34.363	-92,2	0,4	1,5	0,6	4	20	55
Lavorazione minerali non metalliferi	43.861	-12.284	-21,9	-281.443	-86,5	5,4	6,3	5,5	65	83	478
Carta, stampa ed editoria	28.892	1.483	5,4	-138.389	-82,7	3,5	3,1	2,8	42	40	246
Installazione impianti per l'edilizia	0	-50.096	-100,0	-330.512	-100,0	0,0	5,6	5,6	0	74	486
Energia elettrica, gas e acqua	0	0	--	0	--	0,0	0,0	0,0	0	0	0
Trasporti e comunicazioni	21.622	6.007	38,5	-200.290	-90,3	2,7	1,8	3,8	32	23	326
Tabacchicoltura	0	0	--	0	--	0,0	0,0	0,0	0	0	0
Servizi	9.373	-7.003	-42,8	-125.733	-93,1	1,2	1,8	2,3	14	24	199
Varie	3.276	-3.798	-53,7	-70.609	-95,6	0,4	0,8	1,3	5	10	109
Commercio all'ingrosso	27.751	-5.030	-15,3	-190.280	-87,3	3,4	3,7	3,7	41	48	321
Commercio al minuto	46.007	-4.594	-9,1	-349.547	-88,4	5,6	5,7	6,7	68	74	582
Attività varie (Professionisti, artisti, scuole e istituti privati di istruzione, istituti di vigilanza, case di cura private)	80.600	-51.540	-39,0	-510.164	-86,4	9,9	14,9	10,0	119	194	869
Intermediari (Agenzie viaggio, immobiliari, di brokeraggio, magazzini di custodia conto terzi)	7.073	6.494	1.121,6	-35.217	-83,3	0,9	0,1	0,7	10	1	62
Alberghi, pubblici esercizi e attività similari	44.870	-33.855	-43,0	-420.828	-90,4	5,5	8,9	7,9	66	116	685
Industria edile	38.235	-4.250	-10,0	-42.807	-52,8	4,7	4,8	1,4	56	62	119
Artigianato edile	69.933	48.505	226,4	-92.397	-56,9	8,6	2,4	2,8	103	32	239
Industria lapidei	0	-519	-100,0	-15.697	-100,0	0,0	0,1	0,3	0	1	23
Artigianato lapidei	0	-1.424	-100,0	-8.372	-100,0	0,0	0,2	0,1	0	2	12
Tot. edilizia	108.168	42.312	64,2	-159.273	-59,6	13,3	7,4	4,5	159	97	393
Altro	0	-420	-100,0	-160	-100,0	0,0	0,0	0,0	0	1	0
Totale	814.835	-72.507	-8,2	-5.074.004	-86,2	100,0	100,0	100,0	1.198	1.305	8.660

Umbria. Ore autorizzate di Cassa integrazione ordinaria, straordinaria e in deroga - Gennaio-Aprile 2014

OPERAI Ore autorizzate - Umbria	Gennaio- Aprile 2014	Var. rispetto Gennaio- Aprile 2013		Var. rispetto Gennaio- Aprile 2012		Distribuzione percentuale			Stima UL (170 ore mensili)		
		V.A.	V%	V.A.	V%	Gennaio- Aprile 2014	Stesso periodo 2013	Stesso periodo 2012	Gennaio- Aprile 2014	Stesso periodo 2013	Stesso periodo 2012
Attività economiche connesse con l'agricoltura	424	-7.427	-94,6	-6.113	-93,5	0,0	0,2	0,1	1	12	10
Estrazione minerali metalliferi e non	2.332	-20	-0,9	1.252	115,9	0,1	0,1	0,0	3	3	2
Legno	142.450	-139.812	-49,5	-350.698	-71,1	3,8	6,9	5,5	209	415	725
Alimentari	49.666	6.997	16,4	-84.344	-62,9	1,3	1,0	1,5	73	63	197
Metallurgiche	109.797	-10.817	-9,0	-34.558	-23,9	2,9	3,0	1,6	161	177	212
Meccaniche	1.321.786	-93.499	-6,6	-1.098.015	-45,4	34,8	34,7	27,2	1.944	2.081	3.559
Tessili	150.026	42.040	38,9	-311.867	-67,5	4,0	2,6	5,2	221	159	679
Abbigliamento	129.232	-112.007	-46,4	-555.922	-81,1	3,4	5,9	7,7	190	355	1.008
Chimica, petrolchimica, gomma e materie plastiche	196.347	49.168	33,4	38.959	24,8	5,2	3,6	1,8	289	216	231
Pelli, cuoio e calzature	8.850	-32.222	-78,5	-36.917	-80,7	0,2	1,0	0,5	13	60	67
Lavorazione minerali non metalliferi	294.151	-13.527	-4,4	-456.044	-60,8	7,7	7,5	8,4	433	452	1.103
Carta, stampa ed editoria	145.047	14.716	11,3	-81.024	-35,8	3,8	3,2	2,5	213	192	332
Installazione impianti per l'edilizia	72.724	-53.460	-42,4	-306.208	-80,8	1,9	3,1	4,3	107	186	557
Energia elettrica, gas e acqua	0	0	--	0	--	0,0	0,0	0,0	0	0	0
Trasporti e comunicazioni	73.082	2.359	3,3	-197.342	-73,0	1,9	1,7	3,0	107	104	398
Tabacchicoltura	0	0	--	0	--	0,0	0,0	0,0	0	0	0
Servizi	9.373	-7.003	-42,8	-125.733	-93,1	0,2	0,4	1,5	14	24	199
Varie	14.805	-120	-0,8	-450.401	-96,8	0,4	0,4	5,2	22	22	684
Commercio all'ingrosso	42.610	6.459	17,9	-175.421	-80,5	1,1	0,9	2,5	63	53	321
Commercio al minuto	47.782	-12.311	-20,5	-379.203	-88,8	1,3	1,5	4,8	70	88	628
Attività varie (Professionisti, artisti, scuole e istituti privati di istruzione, istituti di vigilanza, case di cura private)	94.342	-37.798	-28,6	-497.922	-84,1	2,5	3,2	6,7	139	194	871
Intermediari (Agenzie viaggio, immobiliari, di brokeraggio, magazzini di custodia conto terzi)	7.073	-7.650	-52,0	-35.217	-83,3	0,2	0,4	0,5	10	22	62
Alberghi, pubblici esercizi e attività similari	44.870	-33.855	-43,0	-420.828	-90,4	1,2	1,9	5,2	66	116	685
Industria edile	452.856	67.411	17,5	108.383	31,5	11,9	9,5	3,9	666	567	507
Artigianato edile	327.936	64.382	24,4	338	0,1	8,6	6,5	3,7	482	388	482
Industria lapidei	50.664	27.293	116,8	-7.452	-12,8	1,3	0,6	0,7	75	34	85
Artigianato lapidei	4.847	-228	-4,5	-5.963	-55,2	0,1	0,1	0,1	7	7	16
Tot. edilizia	836.303	158.858	23,4	95.306	12,9	22,0	16,6	8,3	1.230	996	1.090
Altro	0	-420	-100,0	-160	-100,0	0,0	0,0	0,0	0	1	0
Totale	3.795.928	-281.454	-6,9	-5.101.768	-57,3	100,0	100,0	100,0	5.582	5.996	13.085

Umbria. Ore autorizzate di Cassa integrazione ordinaria - Gennaio-Aprile 2014

IMPIEGATI Ore autorizzate - Umbria	Gennaio- Aprile 2014	Var. rispetto Gennaio- Aprile 2013		Var. rispetto Gennaio- Aprile 2012		Distribuzione percentuale			Stima UL (170 ore mensili)		
		V.A.	V%	V.A.	V%	Gennaio- Aprile 2014	Stesso periodo 2013	Stesso periodo 2012	Gennaio- Aprile 2014	Stesso periodo 2013	Stesso periodo 2012
		Attività economiche connesse con l'agricoltura	0	0	--	0	--	0,0	0,0	0,0	0
Estrazione minerali metalliferi e non	0	0	--	0	--	0,0	0,0	0,0	0	0	0
Legno	20.789	-13.195	-38,8	-22.788	-52,3	5,6	7,2	12,7	31	50	64
Alimentari	4.882	324	7,1	-527	-9,7	1,3	1,0	1,6	7	7	8
Metallurgiche	6.560	-12.966	-66,4	-15.542	-70,3	1,8	4,2	6,5	10	29	33
Meccaniche	166.541	-63.792	-27,7	39.309	30,9	44,7	49,1	37,2	245	339	187
Tessili	4.872	-2.955	-37,8	-14.343	-74,6	1,3	1,7	5,6	7	12	28
Abbigliamento	15.629	10.902	230,6	10.084	181,9	4,2	1,0	1,6	23	7	8
Chimica, petrolchimica, gomma e materie plastiche	21.748	-10.050	-31,6	-1.198	-5,2	5,8	6,8	6,7	32	47	34
Pelli, cuoio e calzature	0	-1.071	-100,0	-1.015	-100,0	0,0	0,2	0,3	0	2	1
Lavorazione minerali non metalliferi	49.295	-3.240	-6,2	-813	-1,6	13,2	11,2	14,6	72	77	74
Carta, stampa ed editoria	19.567	-3.247	-14,2	12.342	170,8	5,3	4,9	2,1	29	34	11
Installazione impianti per l'edilizia	14.914	8.383	128,4	8.137	120,1	4,0	1,4	2,0	22	10	10
Energia elettrica, gas e acqua	0	0	--	-20	-100,0	0,0	0,0	0,0	0	0	0
Trasporti e comunicazioni	1.262	-3.802	-75,1	-1.724	-57,7	0,3	1,1	0,9	2	7	4
Tabacchicoltura	0	0	--	0	--	0,0	0,0	0,0	0	0	0
Servizi	0	0	--	0	--	0,0	0,0	0,0	0	0	0
Varie	4.812	2.572	114,8	2.765	135,1	1,3	0,5	0,6	7	3	3
Industria edile	28.205	-8.437	-23,0	12.829	83,4	7,6	7,8	4,5	41	54	23
Artigianato edile	6.825	1.500	28,2	4.831	242,3	1,8	1,1	0,6	10	8	3
Industria lapidei	6.243	2.837	83,3	-2.217	-26,2	1,7	0,7	2,5	9	5	12
Artigianato lapidei	232	-148	-38,9	-160	-40,8	0,1	0,1	0,1	0	1	1
Tot. Gestione edilizia	41.505	-4.248	-9,3	15.283	58,3	11,1	9,8	7,7	61	67	39
Totale	372.376	-96.385	-20,6	29.950	8,7	100	100	100	548	689	504

Umbria. Ore autorizzate di Cassa integrazione straordinaria - Gennaio-Aprile 2014

IMPIEGATI Ore autorizzate - Umbria	Gennaio- Aprile 2014	Var. rispetto Gennaio- Aprile 2013		Var. rispetto Gennaio- Aprile 2012		Distribuzione percentuale			Stima UL (170 ore mensili)		
		V.A.	V%	V.A.	V%	Gennaio- Aprile 2014	Stesso periodo 2013	Stesso periodo 2012	Gennaio- Aprile 2014	Stesso periodo 2013	Stesso periodo 2012
		Attività economiche connesse con l'agricoltura	0	0	--	0	--	0,0	0,0	0,0	0
Estrazione minerali metalliferi e non	0	0	--	0	--	0,0	0,0	0,0	0	0	0
Legno	4.912	-15.770	-76,2	-356	-6,8	1,6	9,0	2,6	7	30	8
Alimentari	5.403	4.850	877,0	2.810	108,4	1,7	0,2	1,3	8	1	4
Metallurgiche	10.031	9.217	1.132,3	10.031	--	3,2	0,4	0,0	15	1	0
Meccaniche	117.106	47.707	68,7	95.247	435,7	37,7	30,2	10,9	172	102	32
Tessili	19.696	16.365	491,3	16.120	450,8	6,3	1,4	1,8	29	5	5
Abbigliamento	88	-6.216	-98,6	-936	-91,4	0,0	2,7	0,5	0	9	2
Chimica, petrolchimica, gomma e materie plastiche	20.290	-10.591	-34,3	8.650	74,3	6,5	13,4	5,8	30	45	17
Pelli, cuoio e calzature	0	0	--	0	--	0,0	0,0	0,0	0	0	0
Lavorazione minerali non metalliferi	33.803	-5.628	-14,3	26.749	379,2	10,9	17,2	3,5	50	58	10
Carta, stampa ed editoria	19.428	16.004	467,4	17.509	912,4	6,3	1,5	1,0	29	5	3
Installazione impianti per l'edilizia	4.870	-11.770	-70,7	4.806	7.509,4	1,6	7,2	0,0	7	24	0
Energia elettrica, gas e acqua	0	0	--	0	--	0,0	0,0	0,0	0	0	0
Trasporti e comunicazioni	2.043	648	46,5	2.043	--	0,7	0,6	0,0	3	2	0
Tabacchicoltura	0	0	--	0	--	0,0	0,0	0,0	0	0	0
Servizi	0	0	--	0	--	0,0	0,0	0,0	0	0	0
Varie	360	360	--	360	--	0,1	0,0	0,0	1	0	0
Commercio all'ingrosso	6.403	5.099	391,0	6.171	2.659,9	2,1	0,6	0,1	9	2	0
Commercio al minuto	948	-33.196	-97,2	-128.889	-99,3	0,3	14,9	64,5	1	50	191
Attività varie (Professionisti, artisti, scuole e istituti privati di istruzione, istituti di vigilanza, case di cura private)	0	0	--	-7.920	-100,0	0,0	0,0	3,9	0	0	12
Intermediari (Agenzie viaggio, immobiliari, di brokeraggio, magazzini di custodia conto terzi)	0	0	--	-161	-100,0	0,0	0,0	0,1	0	0	0
Alberghi, pubblici esercizi e attività similari	0	0	--	0	--	0,0	0,0	0,0	0	0	0
Industria edile	62.584	61.020	3.901,5	56.152	873,0	20,2	0,7	3,2	92	2	9
Artigianato edile	0	0	--	0	--	0,0	0,0	0,0	0	0	0
Industria lapidei	2.332	2.332	--	759	48,3	0,8	0,0	0,8	3	0	2
Artigianato lapidei	0	0	--	0	--	0,0	0,0	0,0	0	0	0
Tot. edilizia	64.916	63.352	4.050,6	56.911	710,9	20,9	0,7	4,0	95	2	12
Altro	0	0	--	0	--	0,0	0,0	0,0	0	0	0
Totale	310.297	80.431	35,0	109.145	54,3	100,0	100,0	100,0	456	338	296

Umbria. Ore autorizzate di Cassa integrazione in deroga - Gennaio-Aprile 2014

IMPIEGATI Ore autorizzate - Umbria	Gennaio- Aprile 2014	Var. rispetto Gennaio- Aprile 2013		Var. rispetto Gennaio- Aprile 2012		Distribuzione percentuale			Stima UL (170 ore mensili)		
		V.A.	V%	V.A.	V%	Gennaio- Aprile 2014	Stesso periodo 2013	Stesso periodo 2012	Gennaio- Aprile 2014	Stesso periodo 2013	Stesso periodo 2012
Attività economiche connesse con l'agricoltura	144	144	--	-445	-75,6	0,1	0,0	0,0	0	0	1
Estrazione minerali metalliferi e non	170	170	--	170	--	0,1	0,0	0,0	0	0	0
Legno	8.455	-96	-1,1	-50.182	-85,6	3,0	3,4	3,1	12	13	86
Alimentari	491	-119	-19,5	-3.303	-87,1	0,2	0,2	0,2	1	1	6
Metallurgiche	0	-1.147	-100,0	-2.094	-100,0	0,0	0,5	0,1	0	2	3
Meccaniche	34.662	6.639	23,7	-284.152	-89,1	12,4	11,2	17,0	51	41	469
Tessili	2.616	-1.862	-41,6	-15.424	-85,5	0,9	1,8	1,0	4	7	27
Abbigliamento	3.221	-3.407	-51,4	-46.782	-93,6	1,2	2,6	2,7	5	10	74
Chimica, petrolchimica, gomma e materie plastiche	1.037	-1.442	-58,2	-16.832	-94,2	0,4	1,0	1,0	2	4	26
Pelli, cuoio e calzature	126	-294	-70,0	-2.315	-94,8	0,0	0,2	0,1	0	1	4
Lavorazione minerali non metalliferi	4.551	-4.009	-46,8	-29.799	-86,8	1,6	3,4	1,8	7	13	51
Carta, stampa ed editoria	6.693	4.095	157,6	-24.271	-78,4	2,4	1,0	1,7	10	4	46
Installazione impianti per l'edilizia	0	-4.743	-100,0	-87.101	-100,0	0,0	1,9	4,7	0	7	128
Energia elettrica, gas e acqua	0	0	--	0	--	0,0	0,0	0,0	0	0	0
Trasporti e comunicazioni	2.721	1.576	137,6	-5.629	-67,4	1,0	0,5	0,4	4	2	12
Tabacchicoltura	0	0	--	0	--	0,0	0,0	0,0	0	0	0
Servizi	2.791	-7.220	-72,1	-16.429	-85,5	1,0	4,0	1,0	4	15	28
Varie	951	228	31,5	-14.410	-93,8	0,3	0,3	0,8	1	1	23
Commercio all'ingrosso	25.648	4.726	22,6	-99.649	-79,5	9,2	8,4	6,7	38	31	184
Commercio al minuto	46.979	15.142	47,6	-191.751	-80,3	16,8	12,7	12,8	69	47	351
Attività varie (Professionisti, artisti, scuole e istituti privati di istruzione, istituti di vigilanza, case di cura private)	94.331	21.864	30,2	-480.299	-83,6	33,8	29,0	30,7	139	107	845
Intermediari (Agenzie viaggio, immobiliari, di brokeraggio, magazzini di custodia conto terzi)	6.772	-376	-5,3	-46.560	-87,3	2,4	2,9	2,9	10	11	78
Alberghi, pubblici esercizi e attività similari	10.945	303	2,8	-134.198	-92,5	3,9	4,3	7,8	16	16	213
Industria edile	15.245	-1.147	-7,0	-1.750	-10,3	5,5	6,6	0,9	22	24	25
Artigianato edile	4.794	3.926	452,3	-1.195	-20,0	1,7	0,3	0,3	7	1	9
Industria lapidei	0	0	--	-3.141	-100,0	0,0	0,0	0,2	0	0	5
Artigianato lapidei	0	-420	-100,0	-160	-100,0	0,0	0,2	0,0	0	1	0
Tot. edilizia	20.039	2.359	13,3	-6.246	-23,8	7,2	7,1	1,4	29	26	39
Altro	0	-1.844	-100,0	-8.532	-100,0	0,0	0,7	0,5	0	3	13
Totale	278.907	28.763	11,5	-1.592.023	-85,1	100,0	100,0	100,0	410	368	2.751

Umbria. Ore autorizzate di Cassa integrazione ordinaria, straordinaria e in deroga - Gennaio-Aprile 2014

IMPIEGATI Ore autorizzate - Umbria	Gennaio- Aprile 2014	Var. rispetto Gennaio- Aprile 2013		Var. rispetto Gennaio- Aprile 2012		Distribuzione percentuale			Stima UL (170 ore mensili)		
		V.A.	V%	V.A.	V%	Gennaio- Aprile 2014	Stesso periodo 2013	Stesso periodo 2012	Gennaio- Aprile 2014	Stesso periodo 2013	Stesso periodo 2012
Attività economiche connesse con l'agricoltura	144	144	--	-445	-75,6	0,0	0,0	0,0	0	0	1
Estrazione minerali metalliferi e non	170	170	--	170	--	0,0	0,0	0,0	0	0	0
Legno	34.156	-29.061	-46,0	-73.326	-68,2	3,6	6,7	4,5	50	93	158
Alimentari	10.776	5.055	88,4	-1.020	-8,6	1,1	0,6	0,5	16	8	17
Metallurgiche	16.591	-4.896	-22,8	-7.605	-31,4	1,7	2,3	1,0	24	32	36
Meccaniche	318.309	-9.446	-2,9	-149.596	-32,0	33,1	34,5	19,4	468	482	688
Tessili	27.184	11.548	73,9	-13.647	-33,4	2,8	1,6	1,7	40	23	60
Abbigliamento	18.938	1.279	7,2	-37.634	-66,5	2,0	1,9	2,3	28	26	83
Chimica, petrolchimica, gomma e materie plastiche	43.075	-22.083	-33,9	-9.380	-17,9	4,5	6,9	2,2	63	96	77
Pelli, cuoio e calzature	126	-1.365	-91,5	-3.330	-96,4	0,0	0,2	0,1	0	2	5
Lavorazione minerali non metalliferi	87.649	-12.877	-12,8	-3.863	-4,2	9,1	10,6	3,8	129	148	135
Carta, stampa ed editoria	45.688	16.852	58,4	5.580	13,9	4,8	3,0	1,7	67	42	59
Installazione impianti per l'edilizia	19.784	-8.130	-29,1	-74.158	-78,9	2,1	2,9	3,9	29	41	138
Energia elettrica, gas e acqua	0	0	--	-20	-100,0	0,0	0,0	0,0	0	0	0
Trasporti e comunicazioni	6.026	-1.578	-20,8	-5.310	-46,8	0,6	0,8	0,5	9	11	17
Tabacchicoltura	0	0	--	0	--	0,0	0,0	0,0	0	0	0
Servizi	2.791	-7.220	-72,1	-16.429	-85,5	0,3	1,1	0,8	4	15	28
Varie	6.123	3.160	106,6	-45.927	-88,2	0,6	0,3	2,2	9	4	77
Commercio all'ingrosso	32.051	9.825	44,2	-93.478	-74,5	3,3	2,3	5,2	47	33	185
Commercio al minuto	47.927	-18.054	-27,4	-320.640	-87,0	5,0	7,0	15,3	70	97	542
Attività varie (Professionisti, artisti, scuole e istituti privati di istruzione, istituti di vigilanza, case di cura private)	94.331	21.864	30,2	-488.219	-83,8	9,8	7,6	24,1	139	107	857
Intermediari (Agenzie viaggio, immobiliari, di brokeraggio, magazzini di custodia conto terzi)	6.772	-376	-5,3	-46.721	-87,3	0,7	0,8	2,2	10	11	79
Alberghi, pubblici esercizi e attività similari	10.945	303	2,8	-134.198	-92,5	1,1	1,1	6,0	16	16	213
Industria edile	106.034	51.436	94,2	67.231	173,3	11,0	5,8	1,6	156	80	57
Artigianato edile	11.619	5.426	87,6	3.636	45,5	1,2	0,7	0,3	17	9	12
Industria lapidei	8.575	5.169	151,8	-4.599	-34,9	0,9	0,4	0,5	13	5	19
Artigianato lapidei	232	-568	-71,0	-320	-58,0	0,0	0,1	0,0	0	1	1
Tot. edilizia	126.460	61.463	94,6	65.948	109,0	13,2	6,9	2,5	186	96	89
Altro	0	-1.844	-100,0	-8.532	-100,0	0,0	0,2	0,4	0	3	13
Totale	961.580	12.809	1,4	-1.452.928	-60,2	100,0	100,0	100,0	1.414	1.395	3.551

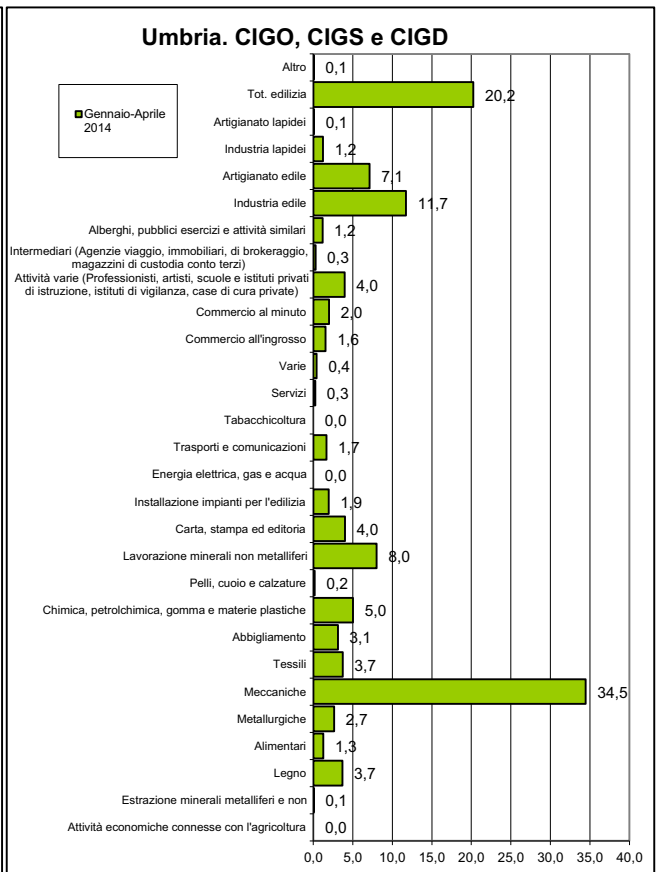
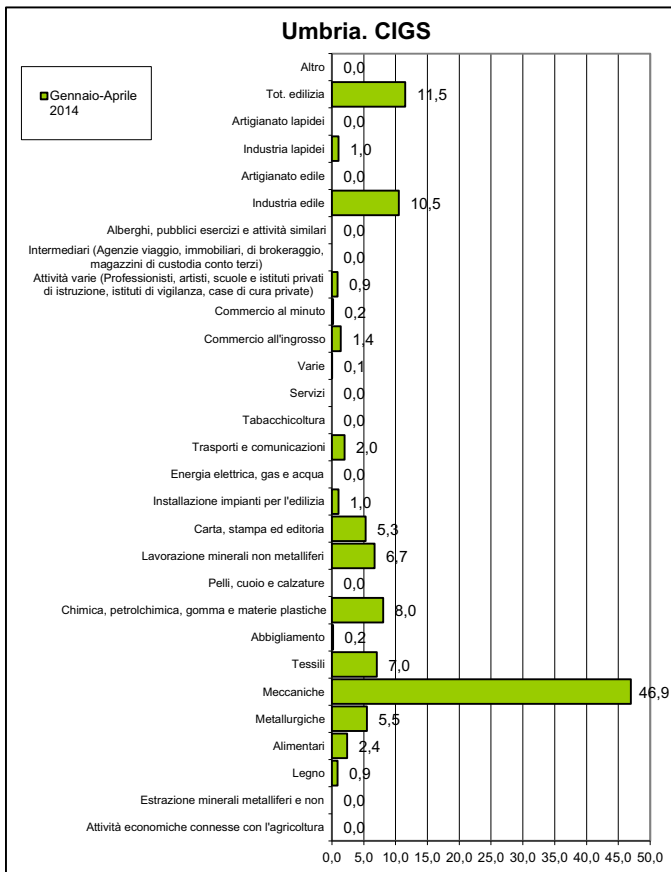
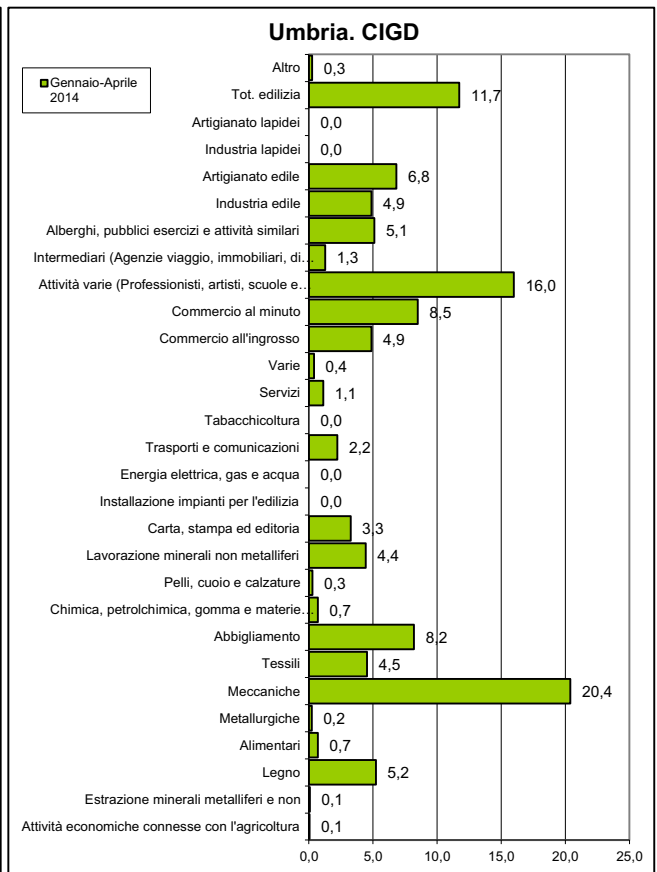
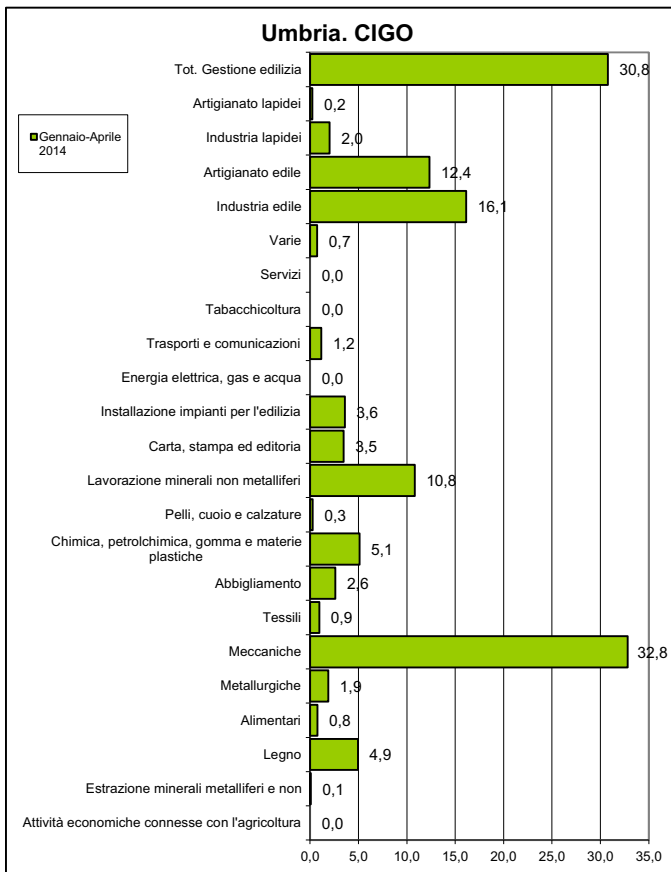

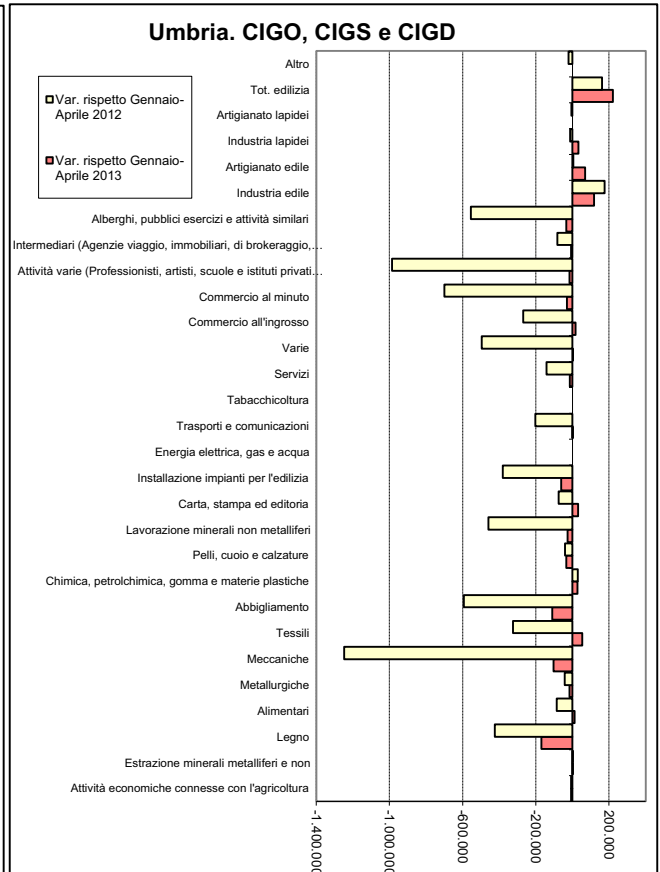
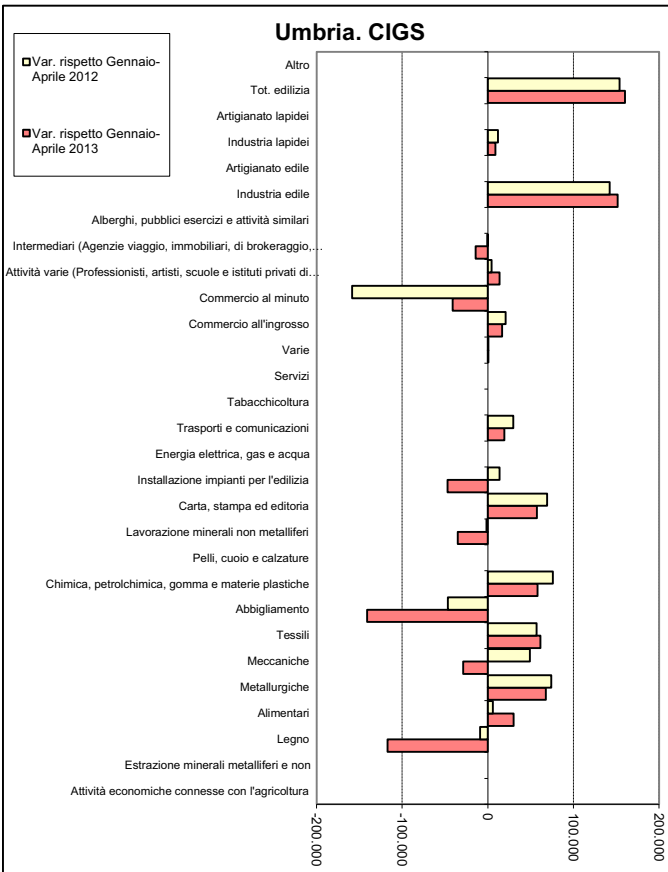
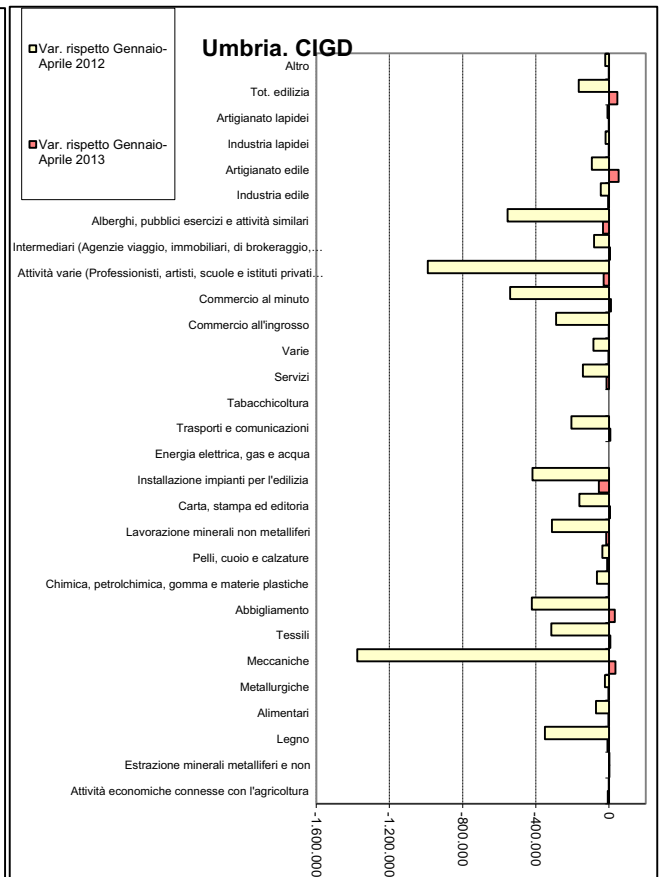
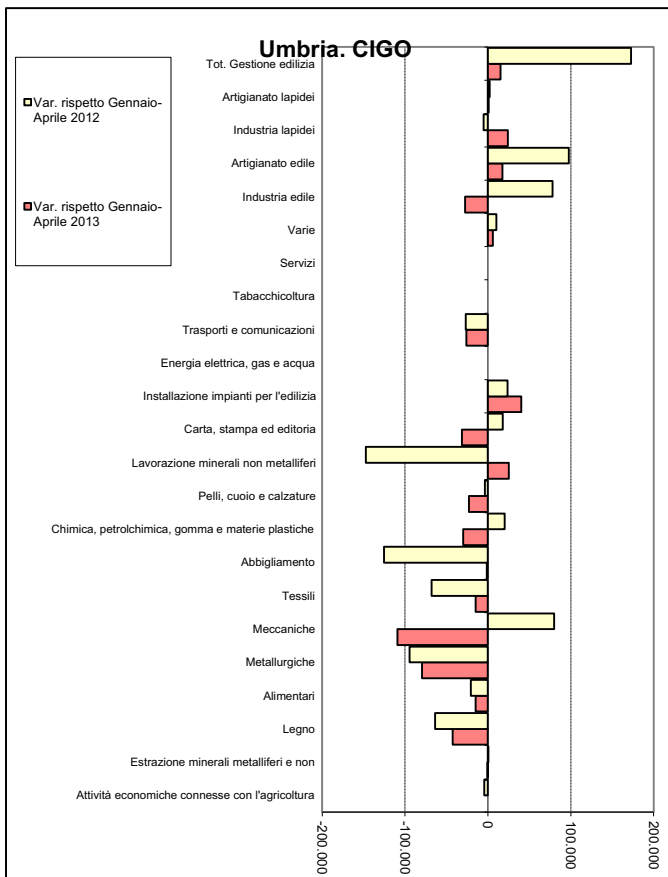

Ore autorizzate di Cassa integrazione ordinaria nelle due province

		Perugia			Terni			UMBRIA		
		Ore autorizzate agli Operai	Ore autorizzate agli Impiegati	Totale ore autorizzate	Ore autorizzate agli Operai	Ore autorizzate agli Impiegati	Totale ore autorizzate	Ore autorizzate agli Operai	Ore autorizzate agli Impiegati	Totale ore autorizzate
2014	Gennaio-Aprile	1.504.483	341.884	1.846.367	266.432	30.492	296.924	1.770.915	372.376	2.143.291
2013	Gennaio-Aprile	1.708.874	432.700	2.141.574	252.186	36.061	288.247	1.961.060	468.761	2.429.821
2012	Gennaio-Aprile	1.761.121	320.263	2.081.384	268.163	22.163	290.326	2.029.284	342.426	2.371.710
Var. annua 2013 / 2014		-204.391	-90.816	-295.207	14.246	-5.569	8.677	-190.145	-96.385	-286.530
Var %		-12,0	-21,0	-13,8	5,6	-15,4	3,0	-9,7	-20,6	-11,8
Var. annua 2012 / 2014		-256.638	21.621	-235.017	-1.731	8.329	6.598	-258.369	29.950	-228.419
Var %		-14,6	6,8	-11,3	-0,6	37,6	2,3	-12,7	8,7	-9,6
UL	2014	2.212	503	2.715	392	45	437	2.604	548	3.152
	2013	2.513	636	3.149	371	53	424	2.884	689	3.573
	2012	2.590	471	3.061	394	33	427	2.984	504	3.488
Distr. %	2014	85,0	91,8	86,1	15,0	8,2	13,9	100	100	100
	2013	87,1	92,3	88,1	12,9	7,7	11,9	100	100	100
	2012	86,8	93,5	87,8	13,2	6,5	12,2	100	100	100

Ore autorizzate di Cassa integrazione straordinaria nelle due province

		Perugia			Terni			UMBRIA		
		Ore autorizzate agli Operai	Ore autorizzate agli Impiegati	Totale ore autorizzate	Ore autorizzate agli Operai	Ore autorizzate agli Impiegati	Totale ore autorizzate	Ore autorizzate agli Operai	Ore autorizzate agli Impiegati	Totale ore autorizzate
2014	Gennaio-Aprile	1.028.092	274.437	1.302.529	182.086	35.860	217.946	1.210.178	310.297	1.520.475
2013	Gennaio-Aprile	1.021.455	141.723	1.163.178	207.525	88.143	295.668	1.228.980	229.866	1.458.846
2012	Gennaio-Aprile	793.473	125.678	919.151	186.100	75.474	261.574	979.573	201.152	1.180.725
Var. annua 2013 / 2014		6.637	132.714	139.351	-25.439	-52.283	-77.722	-18.802	80.431	61.629
Var %		0,6	93,6	12,0	-12,3	-59,3	-26,3	-1,5	35,0	4,2
Var. annua 2012 / 2014		234.619	148.759	383.378	-4.014	-39.614	-43.628	230.605	109.145	339.750
Var %		29,6	118,4	41,7	-2,2	-52,5	-16,7	23,5	54,3	28,8
UL	2014	1.512	404	1.915	268	53	321	1.780	456	2.236
	2013	1.502	208	1.711	305	130	435	1.807	338	2.145
	2012	1.167	185	1.352	274	111	385	1.441	296	1.736
Distr. %	2014	85,0	88,4	85,7	15,0	11,6	14,3	100	100	100
	2013	83,1	61,7	79,7	16,9	38,3	20,3	100	100	100
	2012	81,0	62,5	77,8	19,0	37,5	22,2	100	100	100

Ore autorizzate di Cassa integrazione in deroga nelle due province

		Perugia			Terni			UMBRIA		
		Ore autorizzate agli Operai	Ore autorizzate agli Impiegati	Totale ore autorizzate	Ore autorizzate agli Operai	Ore autorizzate agli Impiegati	Totale ore autorizzate	Ore autorizzate agli Operai	Ore autorizzate agli Impiegati	Totale ore autorizzate
2014	Gennaio-Aprile	692.497	231.715	924.212	122.338	47.192	169.530	814.835	278.907	1.093.742
2013	Gennaio-Aprile	737.397	204.752	942.149	149.945	45.392	195.337	887.342	250.144	1.137.486
2012	Gennaio-Aprile	4.815.278	1.504.931	6.320.209	1.073.561	365.999	1.439.560	5.888.839	1.870.930	7.759.769
Var. annua 2013 / 2014		-44.900	26.963	-17.937	-27.607	1.800	-25.807	-72.507	28.763	-43.744
Var %		-6,1	13,2	-1,9	-18,4	4,0	-13,2	-8,2	11,5	-3,8
Var. annua 2012 / 2014		-4.122.781	-1.273.216	-5.395.997	-951.223	-318.807	-1.270.030	-5.074.004	-1.592.023	-6.666.027
Var %		-85,6	-84,6	-85,4	-88,6	-87,1	-88,2	-86,2	-85,1	-85,9
UL	2014	1.018	341	1.359	180	69	249	1.198	410	1.608
	2013	1.084	301	1.386	221	67	287	1.305	368	1.673
	2012	7.081	2.213	9.294	1.579	538	2.117	8.660	2.751	11.411
Distr. %	2014	85,0	83,1	84,5	15,0	16,9	15,5	100	100	100
	2013	83,1	81,9	82,8	16,9	18,1	17,2	100	100	100
	2012	81,8	80,4	81,4	18,2	19,6	18,6	100	100	100

Ore autorizzate di Cassa integrazione ordinaria, straordinaria e in deroga nelle due province

		Perugia			Terni			UMBRIA		
		Ore autorizzate agli Operai	Ore autorizzate agli Impiegati	Totale ore autorizzate	Ore autorizzate agli Operai	Ore autorizzate agli Impiegati	Totale ore autorizzate	Ore autorizzate agli Operai	Ore autorizzate agli Impiegati	Totale ore autorizzate
2014	Gennaio-Aprile	3.225.072	848.036	4.073.108	570.856	113.544	684.400	3.795.928	961.580	4.757.508
2013	Gennaio-Aprile	3.467.726	779.175	4.246.901	609.656	169.596	779.252	4.077.382	948.771	5.026.153
2012	Gennaio-Aprile	7.369.872	1.950.872	9.320.744	1.527.824	463.636	1.991.460	8.897.696	2.414.508	11.312.204
Var. annua 2013 / 2014		-242.654	68.861	-173.793	-38.800	-56.052	-94.852	-281.454	12.809	-268.645
Var %		-7,0	8,8	-4,1	-6,4	-33,1	-12,2	-6,9	1,4	-5,3
Var. annua 2012 / 2014		-4.144.800	-1.102.836	-5.247.636	-956.968	-350.092	-1.307.060	-5.101.768	-1.452.928	-6.554.696
Var %		-56,2	-56,5	-56,3	-62,6	-75,5	-65,6	-57,3	-60,2	-57,9
UL	2014	4.743	1.247	5.990	839	167	1.006	5.582	1.414	6.996
	2013	5.100	1.146	6.245	897	249	1.146	5.996	1.395	7.391
	2012	10.838	2.869	13.707	2.247	682	2.929	13.085	3.551	16.636
Distr. %	2014	85,0	88,2	85,6	15,0	11,8	14,4	100	100	100
	2013	85,0	82,1	84,5	15,0	17,9	15,5	100	100	100
	2012	82,8	80,8	82,4	17,2	19,2	17,6	100	100	100

