



COMUNE DI TRENTO

Servizio sviluppo economico, studi e statistica

# TRENTO STATISTICA

## *La popolazione al 31 dicembre 2014*

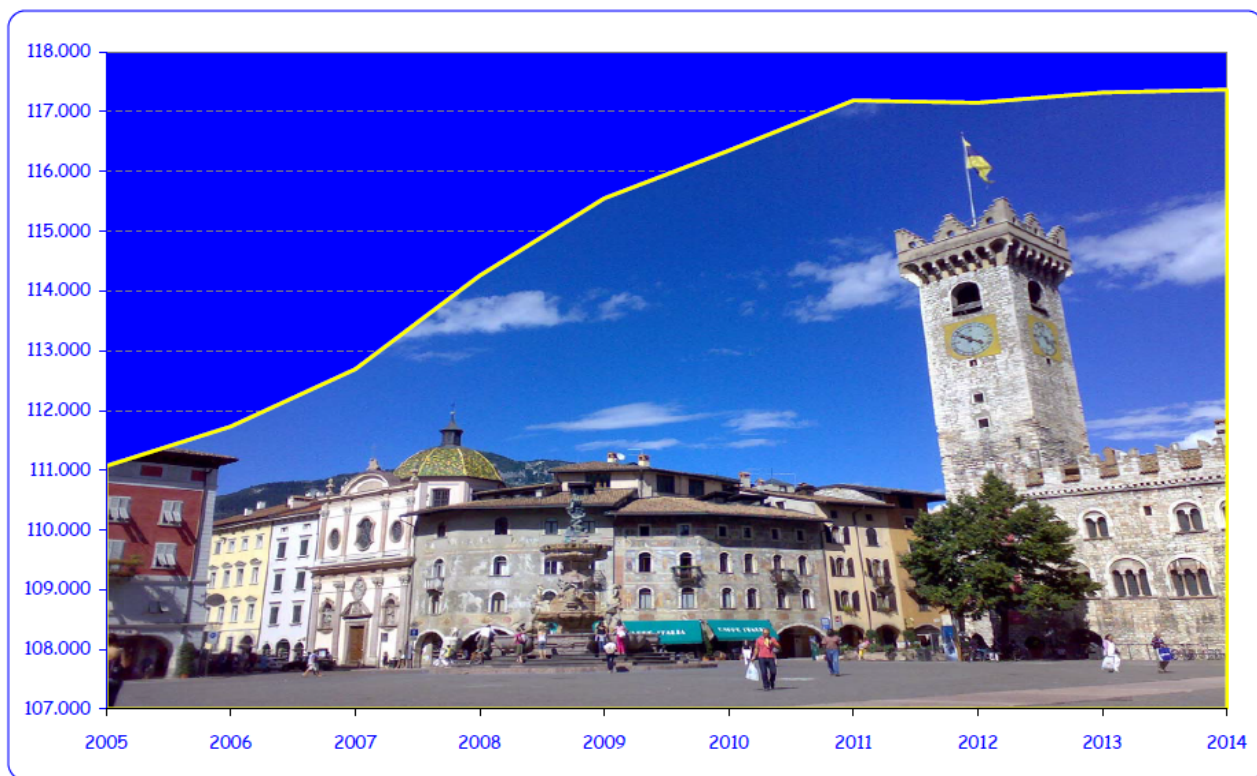



# Trento statistica

*La popolazione*

*al 31 dicembre 2014*

**Servizio Sviluppo economico, studi e statistica  
del Comune di Trento**

**Ufficio studi e statistica**

Via Alfieri, 6

tel.: 0461/884339

fax.: 0461/884878

sito Internet: [www.comune.tn.it](http://www.comune.tn.it)

e-mail: [progstat.comune.tn@cert.legalmail.it](mailto:progstat.comune.tn@cert.legalmail.it)

[ufficio\\_studistatistica@comune.trento.it](mailto:ufficio_studistatistica@comune.trento.it)

*Dirigente del Servizio*

*Sabrina Redolfi*

*Capo ufficio*

*Antonella Marin*

*Pubblicazione a cura di:*

Ufficio studi e statistica

Ove non indicata, la fonte dei dati è il Servizio Sviluppo economico, studi e statistica del Comune di Trento.

Alcuni dati possono essere provvisori e quindi suscettibili di rettifiche, anche in seguito a confronto con i dati ufficiali dell'ISTAT e del Servizio Statistica della Provincia Autonoma di Trento.

Finito di stampare in febbraio 2015 dalla stamperia comunale. La riproduzione parziale o totale del testo e dei dati è consentita con citazione della fonte.

La pubblicazione è disponibile anche sul sito Internet del Comune di Trento

Foto di copertina: Andrea Bombardelli – Concorso fotografico Trento e il suo territorio 2008

---

## INDICE

Dinamica della popolazione residente	1
La struttura della popolazione residente	10
Dinamica e struttura della popolazione straniera	25
Approfondimenti a livello circoscrizionale	35
Dinamica della nuzialità	56
Curiosità	59

### TABELLE

#### *Comune*

Tab. 1 - Popolazione residente nel Comune di Trento e nella Provincia al 31 dicembre - anni 1990, 2000 e dal 2005 al 2014	63
Tab. 2 - Movimenti della popolazione residente nel Comune di Trento - anni 1990, 2000 e dal 2005 al 2014	63
Tab. 3 - Indicatori demografici nel Comune di Trento - anni 2000 e dal 2005 al 2014	64
Tab. 4 - Indicatori demografici nella Provincia di Trento - anni 2000 e dal 2005 al 2014	64
Tab. 5 - Flussi migratori per provenienza e destinazione - anni 2000 e dal 2005 al 2014	65
Tab. 6 - Flussi migratori tra Trento e alcuni comuni della provincia - anni 2000 e dal 2005 al 2014	65
Tab. 7 - Flussi migratori tra Trento ed altre regioni - anni 2000 e dal 2005 al 2014	66
Tab. 8 - Flussi migratori tra Trento e l'estero (per area geografica) - anni 2000 e dal 2005 al 2014	67
Tab. 9 - Movimento migratorio con cittadinanza italiana e straniera - anni dal 2005 al 2014	68
Tab. 10 - Popolazione residente per particolari fasce di età - anni 2000 e dal 2005 al 2014	69
Tab. 11 - Popolazione residente per luogo di nascita - anni 2000 e dal 2005 al 2014	69
Tab. 12 - Popolazione residente per genere e stato civile - anni 2000 e dal 2005 al 2014	70
Tab. 13 - Numero delle famiglie per numero dei componenti al 31 dicembre - anni 1990, 2000 e dal 2005 al 2014	71
Tab. 14 - Andamento delle famiglie unipersonali per genere e classi di età - anni 2000 e dal 2005 al 2014	71
Tab. 15 - Famiglie unipersonali al 31 dicembre 2014 per classi di età, genere e stato civile	72
Tab. 16 - Tipologia delle famiglie residenti - anni 2000 e dal 2005 al 2014	72
Tab. 17 - Andamento delle famiglie italiane, straniere, miste - anni 2000 e dal 2005 al 2014	73

#### *Circoscrizioni*

Tab. 18 - Andamento della popolazione residente per genere e Circostrizione - anni 2000 e dal 2005 al 2014	74
Tab. 19 - Movimento naturale e migratorio della popolazione residente per genere e Circostrizione - anno 2014	75
Tab. 20 - Indicatori demografici nelle Circostrizioni del Comune di Trento - anno 2014	76
Tab. 21 - Andamento dell'indice di vecchiaia nelle Circostrizioni del Comune di Trento - anni 2000 e dal 2005 al 2014	76
Tab. 22 - Andamento dell'età media nelle Circostrizioni del Comune di Trento - anni 2000 e dal 2005 al 2014	77
Tab. 23 - Andamento del numero medio di componenti per famiglia nelle Circostrizioni del Comune di Trento - anni 2000 e dal 2005 al 2014	77
Tab. 24 - Popolazione residente per particolari fasce di età al 31 dicembre 2014 per Circostrizione	78
Tab. 25 - Andamento del numero delle famiglie per Circostrizione - anni 1990, 2000 e dal 2005 al 2014	79
Tab. 26 - Numero delle famiglie per numero dei componenti e Circostrizione - anno 2014	79
Tab. 27 - Popolazione residente, popolazione straniera e famiglie per numero di componenti per quartiere - anno 2014	80

#### *Stranieri*

Tab. 28 - Stranieri residenti distinti per genere al 31 dicembre - anni 2000 e dal 2005 al 2014	82
Tab. 29 - Popolazione residente con cittadinanza straniera per particolari fasce di età - anni 2000 e dal 2005 al 2014	82
Tab. 30 - Acquisizioni della cittadinanza italiana per genere - anni 2000 e dal 2005 al 2014	82
Tab. 31 - Stranieri residenti al 31 dicembre per genere e stato civile - anni 2000 e dal 2005 al 2014	83
Tab. 32 - Stranieri residenti per cittadinanza al 31 dicembre - anni 2000 e dal 2005 al 2014	84
Tab. 33 - Stranieri residenti per genere e Circostrizione al 31 dicembre - anni 2000 e dal 2005 al 2014	87
Tab. 34 - Stranieri residenti per particolari fasce di età e Circostrizione al 31 dicembre 2014	88
Tab. 35 - Andamento del peso percentuale degli stranieri in ogni singola Circostrizione sul totale della popolazione residente al 31 dicembre nella stessa Circostrizione - anni 2000 e dal 2005 al 2014	88
Tab. 36 - Stranieri residenti per area geografica di provenienza e Circostrizione - anno 2014	89
Tab. 37 - Tipologia delle famiglie con almeno un componente straniero (straniere + miste) residenti nel Comune di Trento - anni 2000 e dal 2005 al 2014	89
Tab. 38 - Famiglie straniere per numero dei componenti - anni 2000, e dal 2005 al 2014	90
Tab. 39 - Famiglie miste per numero dei componenti - anni 2000, e dal 2005 al 2014	91

<i>Matrimoni</i>		
Tab. 40 -	Matrimoni celebrati nel Comune di Trento distinti per rito - anni 2000 e dal 2005 al 2014	92
Tab. 41 -	Matrimoni secondo la cittadinanza degli sposi - anno 2014	92
<i>Curiosità</i>		
Tab. 42 -	Nomi femminili e maschili più diffusi tra i nati nell'anno 2014	93
Tab. 43 -	I nomi più diffusi delle persone residenti nel Comune di Trento: frequenza ed età media - anno 2014	94
Tab. 44 -	I nomi più diffusi dei residenti stranieri nel Comune di Trento: frequenza ed età media - anno 2014	96
Tab. 45 -	I 100 cognomi più diffusi tra i residenti nel Comune di Trento - anno 2014	98
Tab. 46 -	I cognomi più diffusi dei residenti stranieri nel Comune di Trento - anno 2014	99
Tab. 47 -	Primi dieci nomi maschili e femminili dei residenti a Trento per fascia di anno di nascita - anno 2014	100
Tab. 48 -	Dieci nomi di residenti stranieri più diffusi per nazionalità - anno 2014	101
Tab. 49 -	Dieci cognomi di residenti stranieri più diffusi per nazionalità - anno 2014	102
<i>Glossario</i>		103

## A. DINAMICA DELLA POPOLAZIONE RESIDENTE

**117.304 persone residenti (+19 persone; stabile rispetto all'anno precedente)**

Al 31 dicembre 2014 la popolazione nel Comune di Trento è di 117.304 residenti di cui 56.085 maschi (47,8%) e 61.219 femmine (52,2%). (tabella n. 1)

Rispetto all'anno 2013 si è registrato una sostanziale stabilità nella popolazione residente totale con un incremento di + 19 persone.

La popolazione residente ha registrato un saldo naturale positivo (+71 persone); il saldo migratorio, inteso come differenza tra gli iscritti ed i cancellati, è stato positivo (+377 persone) mentre il saldo relativo alle altre variazioni(\*) è stato negativo (-429 persone).

Graf. n. 1 - Andamento della popolazione residente per genere nel Comune di Trento dal 2005 al 2014 e variazione percentuale della popolazione totale rispetto all'anno precedente

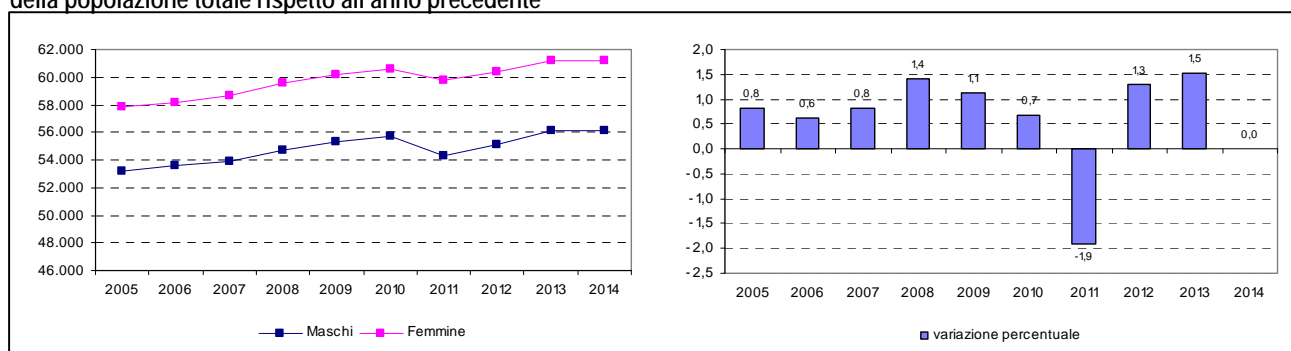

### Numero dei nati: 1.049

I nati residenti nel 2014 sono stati 1.049, cioè 22 in più rispetto al 2013.

Il numero di nati con cittadinanza straniera è pari a 214 individui e corrisponde al 20,4% del totale dei nati.

L'andamento dei nati con cittadinanza straniera è in continua crescita nel periodo 2005 - 2013, sia in termini assoluti sia in termini di incidenza percentuale sul totale dei nati residenti.

(\*) nel saldo altre variazioni sono state considerate le unità che concorrono a rettificare l'ammontare della popolazione e, in generale, non fanno riferimento a trasferimenti veri e propri di residenza. Il dato riportato costituisce il saldo tra "altri iscritti" (iscrizioni di persone sfuggite al Censimento, ricomparse dopo la cancellazione per irreperibilità al Censimento, ecc.) e "altri cancellati" (persone censite erroneamente più volte, iscritte erroneamente all'anagrafe di più Comuni, persone irreperibili in seguito agli accertamenti di residenza post-censuari o anagrafici, ecc.).

Rispetto all'anno precedente si è invece verificato una contrazione sia in valore assoluti (da 244 a 214), sia in termini percentuali (da 23,8% a 20,4%) del numero di nati con cittadinanza straniera.

Graf. n. 2 – Andamento del peso percentuale dei nati stranieri e italiani sul totale dei nati residenti negli anni dal 2005 al 2014

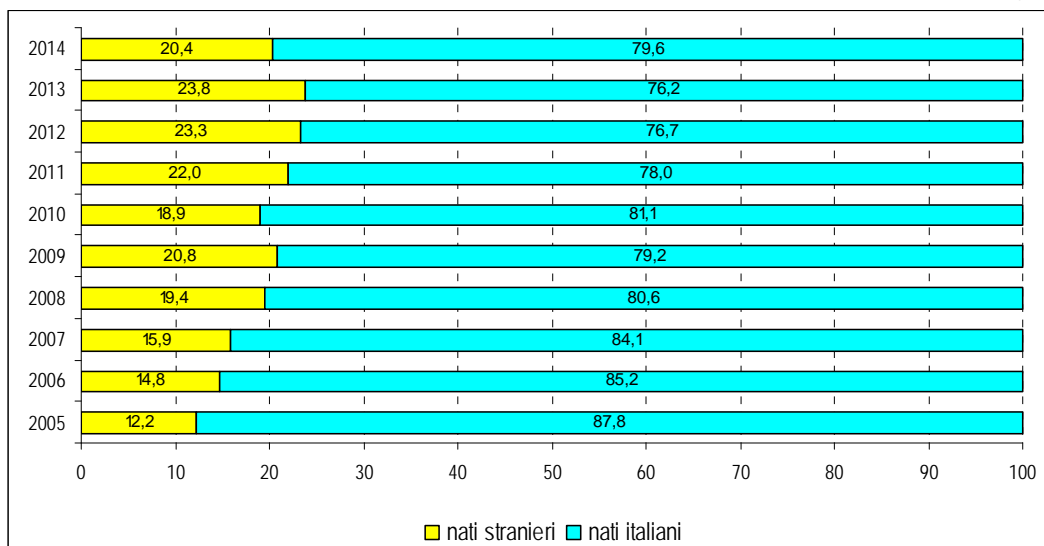

### **Numero dei morti: 978**

Nel corso del 2014 si sono verificati 978 decessi di persone residenti. Rispetto all'anno precedente ci sono stati, quindi, 61 morti in meno.

L'esame della cittadinanza dei residenti deceduti nell'anno 2014 evidenzia che su 978 decessi ci sono state 12 persone, ovvero l'1,2%, con cittadinanza straniera. L'incidenza percentuale dei deceduti stranieri sul totale rappresenta un valore esiguo: nel corso del decennio 2005 - 2014 si è tuttavia registrato un andamento in leggera crescita (in valore assoluto da 3 a 12 individui stranieri; in peso percentuale da 0,3% al 1,2%).

### **Stabilità del tasso di natalità e diminuzione del tasso di mortalità**

Il **tasso generico di natalità** (rapporto tra il numero dei nati vivi e la popolazione media residente, moltiplicato per mille) nel 2014 è pari a 8,9‰ ed è sostanzialmente stabile rispetto all'anno precedente (8,8‰).



Il **tasso generico di mortalità** (rapporto tra il numero dei morti e la popolazione media residente, moltiplicato per mille) è pari, per l'anno 2014, a 8,3‰ ed è diminuito rispetto all'anno precedente (8,9‰). (tabella n. 3)

Graf. n. 3 – Andamento dei tassi di natalità e mortalità negli anni dal 2005 al 2014 nel Comune di Trento

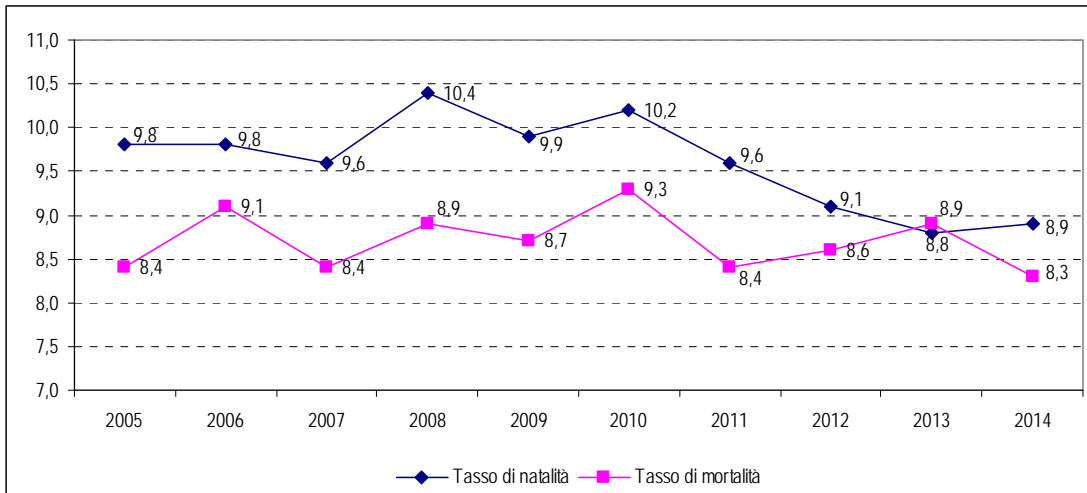

### Saldo naturale positivo: + 71 persone

Nell'anno 2014 si verifica un saldo naturale, calcolato come differenza tra nascite e decessi, positivo (+71 persone).

Da decenni, con valori più o meno elevati, il saldo naturale per il Comune di Trento, è stato sempre positivo, ad esclusione dell'anno 2013 nel quale era stato rilevato un saldo naturale negativo (-12).

Graf. n. 4 – Andamento dei nati, morti, saldo naturale per il Comune di Trento negli anni dal 2005 al 2014

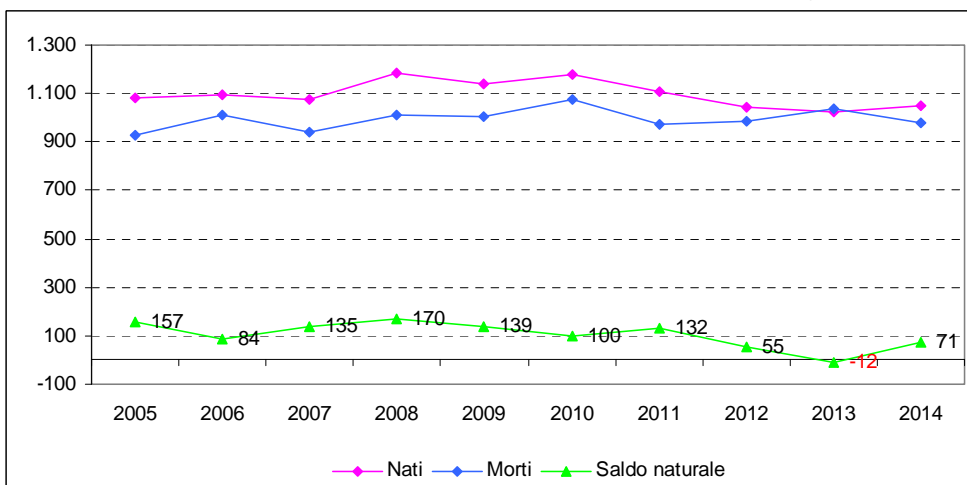

## Numero degli iscritti all'anagrafe: 3.075

Nel 2014 sono stati 3.075 i cittadini che sono immigrati a Trento acquisendo la residenza - provenienti da altri comuni del Trentino, da altre province, e dall'estero - ai quali vanno aggiunte altre 196 persone che sono state iscritte d'ufficio e che vengono riepilogate nella voce "altre variazioni" (vedere nota tabella 2).

Con l'analisi delle tre grandi movimentazioni delle provenienze a livello provinciale, nazionale, ed estero, effettuata per l'anno 2005 e per il 2014, si rileva una contrazione delle iscrizioni dall'estero.

Nell'anno 2014 le iscrizioni provenienti da altri comuni della provincia rappresentano il 39,3%, quelle provenienti da altre province il 38,0% ed infine quelle provenienti dall'estero il 22,7%. Per l'anno 2005 le iscrizioni da altri comuni della provincia erano il 36,3%, quelle da altre province erano il 31,4%, quelle dall'estero il 32,2%.

Graf. n. 5 - Iscrizioni per luogo di provenienza avvenute nel Comune di Trento negli anni 2005 e 2014 (valori percentuali)

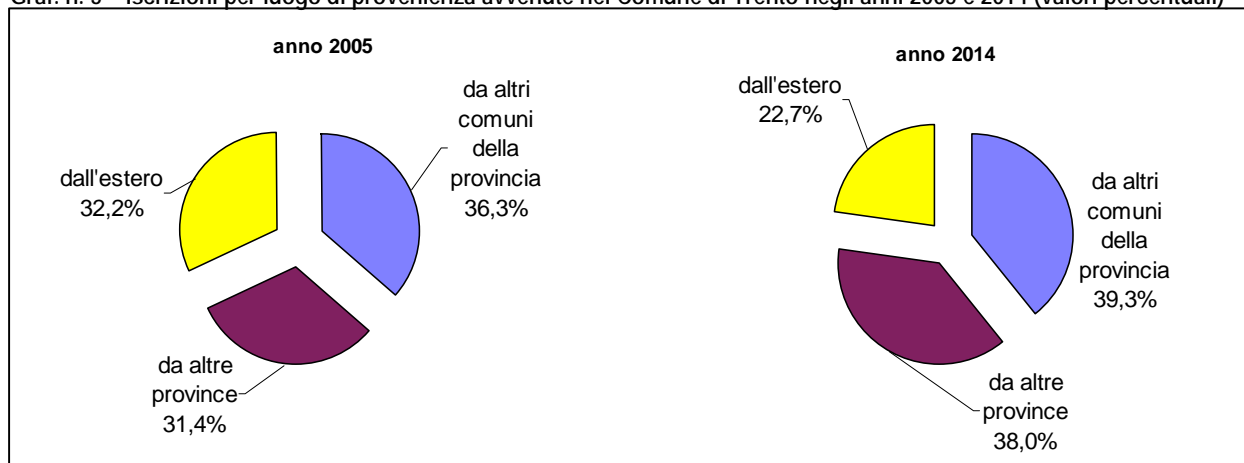

## Numero dei cancellati dall'anagrafe: 2.698

Nel 2014 sono stati 2.698 i cittadini che sono stati cancellati dall'anagrafe di Trento - con destinazione in altri comuni del Trentino, altre province, ed estero - ai quali vanno aggiunte altre 625 persone che sono state cancellate d'ufficio e che vengono riepilogate nella voce "altre variazioni" (vedere nota tabella 2).

Analizzando le tre grandi movimentazioni delle destinazioni a livello provinciale, nazionale, ed estero, il confronto fra l'anno 2005 ed il 2014 mostra un maggior peso percentuale delle cancellazioni per l'estero che passano dal 5,8% al 13,5%.

Graf. n. 6 – Cancellazioni per luogo di destinazione avvenute nel Comune di Trento negli anni 2005 e 2014 (valori percentuali)

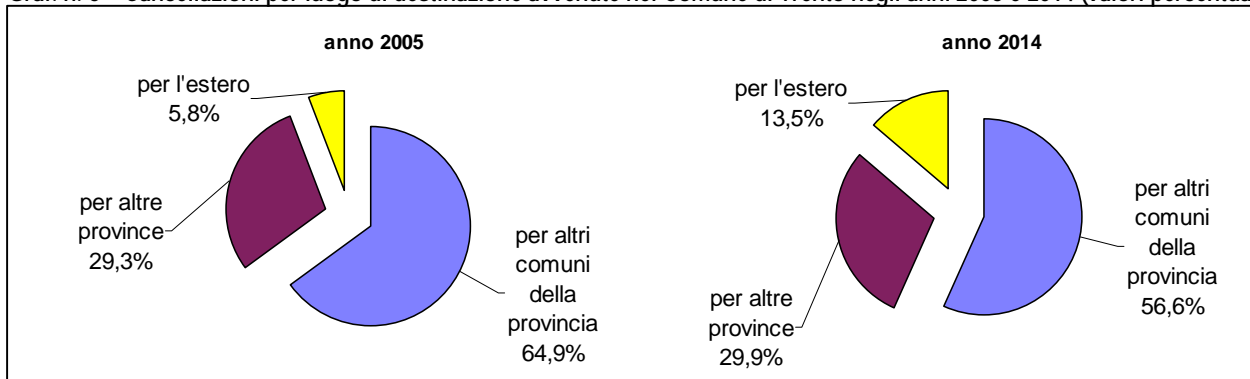

### Diminuzione del tasso migratorio

Il **tasso migratorio** (rapporto tra il saldo migratorio dell'anno e la popolazione media residente, moltiplicato per mille) nel 2014 è risultato pari a 3,2‰ ed è diminuito rispetto all'anno precedente quando era uguale a 9,7‰. Si precisa che il tasso migratorio riportato nella tabella 3 è calcolato senza tener conto del saldo "altre variazioni".

I tassi migratori possono essere infatti calcolati tenendo distinte le diverse componenti che contribuiscono a formare il saldo migratorio e cioè i movimenti interni (da e verso altri comuni d'Italia), con l'estero (da e verso altri Stati) e per altre variazioni (*vedere nota tabella 2*).

L'andamento dei tassi di migratorietà, considerato l'intervallo temporale dal 2005 al 2014 sintetizzato nel grafico n. 7, mostra un andamento diversificato per le diversi componenti: il tasso interno è in alcuni anni negativo ed in altri positivo; quello con l'estero è sempre positivo anche se con valori più bassi negli ultimi anni rispetto al valore massimo raggiunto nel 2008 (13,1‰).

Graf. n. 7 – Andamento dei tassi migratori (interno, con l'estero, altre variazioni, totale senza altre variazioni) nel Comune di Trento negli anni dal 2005 al 2014

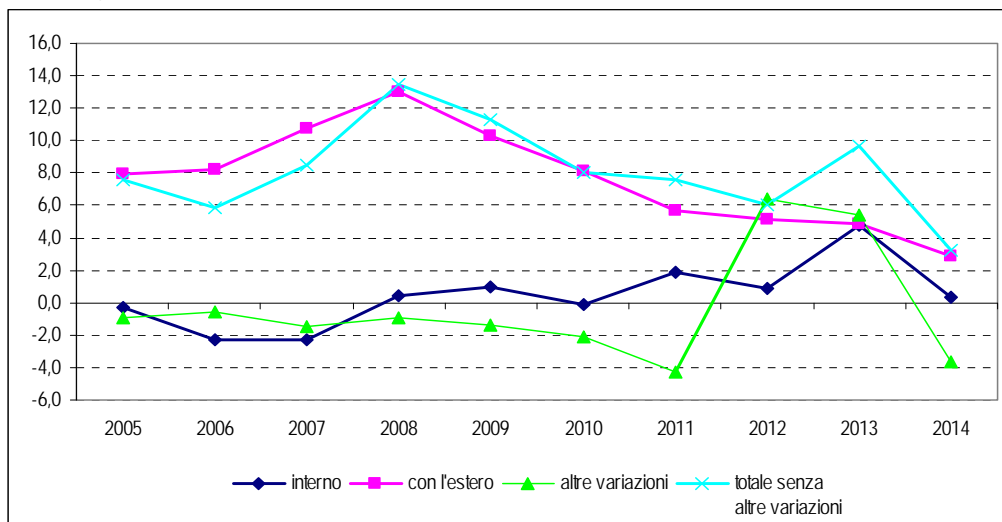

**Positivo il saldo migratorio (+ 377) e negativo il saldo altre variazioni (-429)**

Il saldo migratorio, risultante dalla differenza tra gli immigrati e gli emigrati, per il 2014 è positivo ed è pari a +377 individui, mentre è negativo il saldo altre variazioni con un valore uguale a -429 persone.

Graf. n. 8 – Andamento degli iscritti, cancellati, saldo migratorio totale<sup>(1)</sup> per il Comune di Trento negli anni dal 2005 al 2014

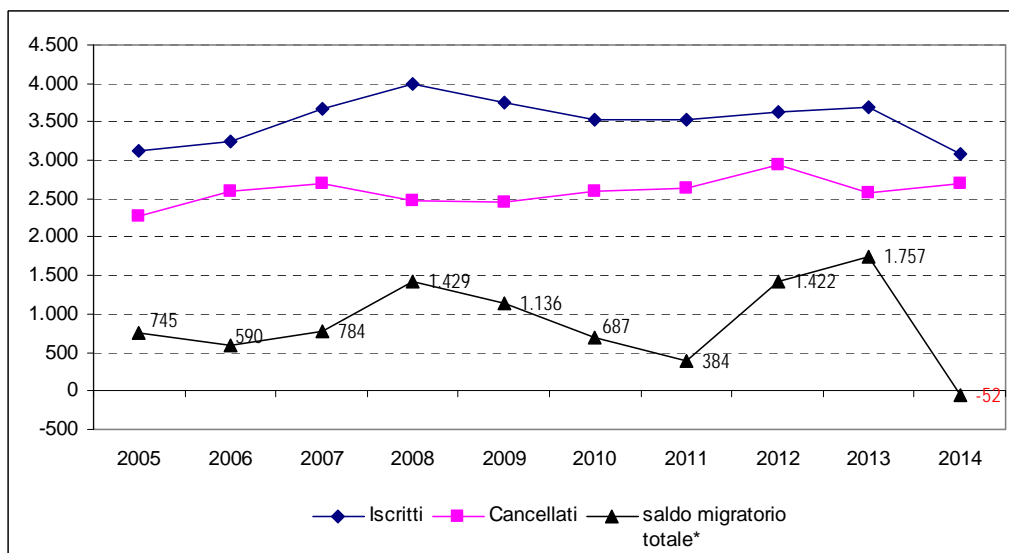

(1) il saldo migratorio totale riportato nel grafico è il risultato della differenza tra gli iscritti ed i cancellati, a cui viene aggiunta la voce "saldo altre variazioni" (vedere tabella n.2)

Con valori più o meno consistenti nel decennio considerato il saldo migratorio totale - inteso come somma del saldo migratorio e del saldo altre variazioni - è sempre risultato positivo.

Nell'anno 2014 invece il saldo migratorio totale registra un valore negativo pari a -52 persone. (*tabella n. 5*)

La disaggregazione dei flussi migratori a seconda dell'origine e/o della destinazione dei movimenti a livello provinciale, nazionale, estero e le altre variazioni consente di interpretare meglio la natura delle movimentazioni. (*tabella n. 5*)

In riferimento al luogo di provenienza o di destinazione dei flussi migratori si nota che il Comune di Trento cede ad altri comuni della provincia più abitanti di quanti ne riceva, registrando, nel 2014, un saldo migratorio negativo pari a -320 persone. I comuni verso i quali si registrano i saldi negativi più consistenti sono: Pergine (-103), Rovereto (-79), Lavis (-30), Levico Terme (-28), Calliano (-22), Vigolo Vattaro (-20), Lasino (-19), Terlago (-18). (*tabella n. 6*)

Nell'arco del decennio 2005-2014 il saldo delle movimentazioni verso altri comuni della provincia è sempre stato negativo, ed in particolare i comuni verso i quali negli anni esaminati sono stati registrati i flussi più consistenti sono stati riepilogati nella cartina riportata a pagina 9.

Il movimento con le altre province italiane presenta nel 2014 un saldo positivo di +364 unità. I saldi migratori con i valori più elevati si registrano con alcune regioni dell'area centro-meridionale e cioè con la Campania (+77), la Sicilia (+76), il Lazio (+43), e con la confinante regione del Veneto (+52). (*tabella n. 7*)

I movimenti migratori con l'estero registrano un saldo migratorio per l'anno 2014 pari a +333 persone. I Paesi con il saldo migratorio maggiore sono, in ordine decrescente: Pakistan (+72), Romania (+48), Albania (+46), Moldovia (+29), Etiopia (+22), Nigeria (+21).

La voce denominata "altre variazioni" presenta nell'anno 2014 un saldo pari a -429 persone ed è il risultato delle operazioni di correzione e controllo condotte dall'anagrafe comunale (*vedere nota tabella 2*).

L'esame delle movimentazioni relative alle iscrizioni e cancellazioni, tenendo distinta la cittadinanza - italiana e straniera - delle persone mette in evidenza un andamento particolare. Dall'analisi degli anni dal 2005 al 2014 emerge che, il saldo migratorio totale è sempre positivo ad eccezione dell'anno 2014 nel quale per la prima volta si registra un valore negativo. Inoltre se il medesimo saldo viene calcolato distintamente per la componente italiana e per quella straniera il risultato differisce. In particolare per la componente italiana negli anni dal 2005 al 2010 il saldo è negativo, poi dal 2011 al 2013 è positivo ed infine per l'anno 2014 nuovamente negativo. Il saldo migratorio per la componente straniera è sempre positivo nel periodo esaminato con valori più o meno consistenti, anche se nell'anno 2014 il valore subisce un notevole rallentamento (+162) rispetto al passato (valore massimo nell'anno 2008 pari a +1.548). (tabella n. 9)

Graf. n. 9 – Andamento del saldo migratorio totale e scomposto per cittadinanza - italiana e straniera – per il Comune di Trento negli anni dal 2005 al 2014

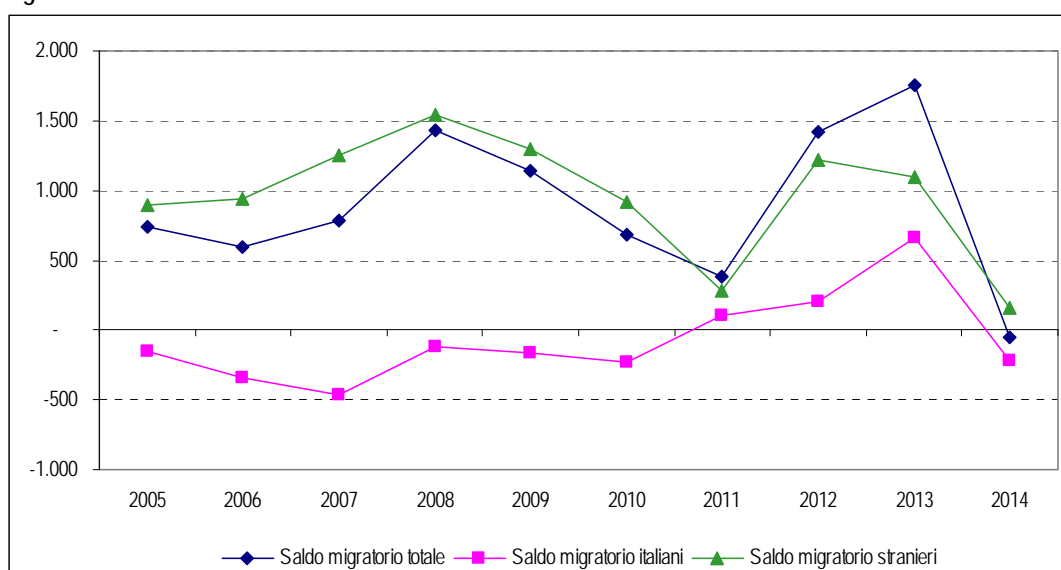

Principali flussi migratori da Trento verso i comuni della Provincia (2005 – 2014)\*

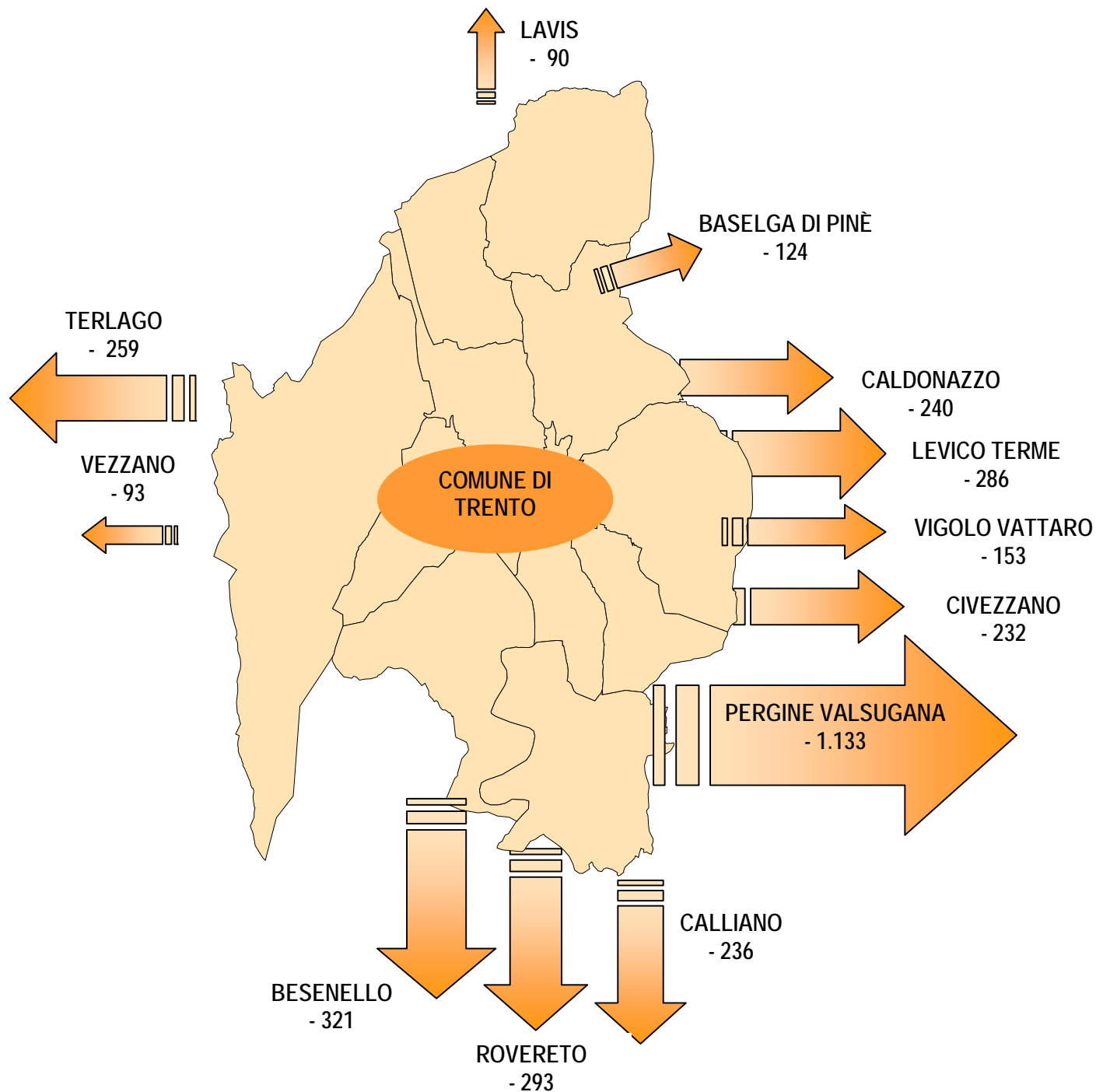

\* Si considerano i flussi migratori con una frequenza maggiore o uguale a 90.

## B. LA STRUTTURA DELLA POPOLAZIONE RESIDENTE

### Residenti per fasce di età

L'analisi della popolazione residente per fasce di età, ovvero per gli intervalli temporali che consentono di caratterizzare le diverse tappe della vita, viene effettuata in termini di incidenza della singola fascia sulla popolazione totale evidenziando le variazioni rispetto all'anno precedente. Si rileva quindi che:

- i bambini in età da 0 a 14 anni sono il 14,1% (16.598) con una diminuzione di -80 unità;
- i giovani nella fascia da 15 a 29 anni sono il 15,6% (18.349) con una diminuzione di -103 unità;
- gli adulti nella fascia centrale da 30 a 44 anni sono il 20,0% (23.478) con una diminuzione di -482 unità;
- gli adulti nella classe 45 - 64 anni sono il 28,6% (33.617) con un incremento di +206 unità;
- gli anziani con 65 anni e oltre risultano essere il 21,6% (25.327) con un incremento di +507 unità.

Graf. n. 10 - Popolazione residente per fasce di età al 31 dicembre 2014 e variazioni percentuali rispetto all'anno 2013

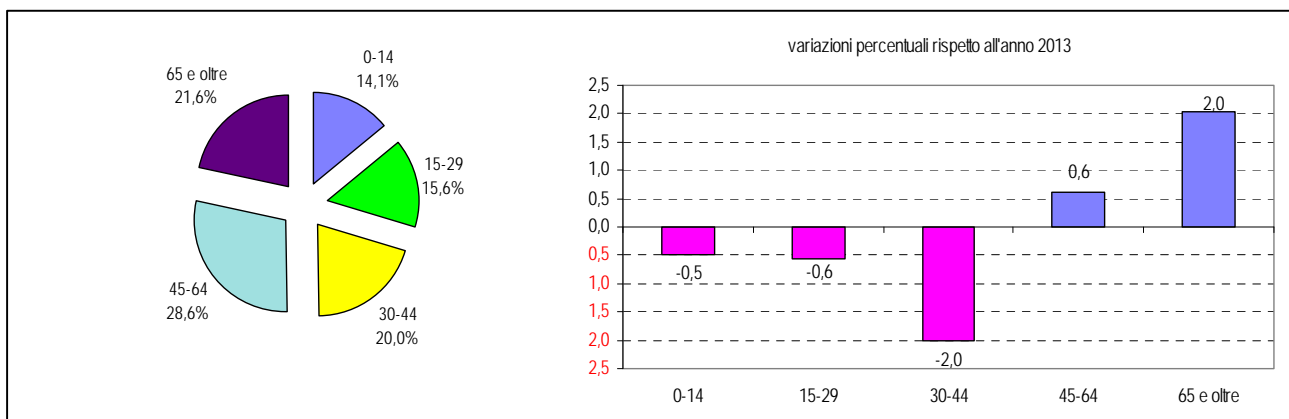

L'analisi della ripartizione percentuale delle persone per le medesime classi di età, estesa al periodo 2005-2014, consente di cogliere meglio alcune trasformazioni nella struttura:

- i bambini in età da 0 a 14 anni sono passati da 14,3% a 14,1%, con un incremento di +729 unità;



- i giovani nella fascia da 15 a 29 anni sono passati da 15,3% a 15,6%, con un aumento in valore assoluto di +1.376 unità;
- gli adulti nella fascia centrale da 30 a 44 anni sono passati da 24,5% a 20,0%, con un decremento di -3.786 unità;
- gli adulti nella classe 45 - 64 anni sono passati da 26,8% a 28,6%, con un incremento di +3.879 unità;
- gli anziani con 65 anni e oltre sono passati da 19,1% a 21,6%, con un incremento di +4.102 unità.

L'**indice di vecchiaia**, cioè il rapporto percentuale tra la popolazione con 65 anni e oltre e quella tra 0 e 14 anni, è un indicatore che permette di misurare l'incidenza della popolazione convenzionalmente definita come anziana su quella giovanile. I valori superiori a 100 indicano uno squilibrio nel senso di un maggior peso degli appartenenti alla popolazione anziana. Questo indice assume valori assai diversificati in ambito cittadino: infatti a livello comunale il dato riferito all'anno 2014 è uguale a 152,6 mentre i valori delle circoscrizioni passano da valori decisamente più elevati, come nel caso di S. Giuseppe - S. Chiara (246,4) e Oltrefersina (197,5) a valori molto più bassi, come quelli di Gardolo (100,7) e Meano (88,1) (*tabella n. 21*).

Negli anni questo indicatore, a livello comunale, è in costante aumento passando da un valore di 133,8 nel 2005 a 152,6 nel 2014. (*tabella n. 3*)

Graf. n. 11 - Popolazione residente per classi quinquennali di età e genere - Anni 2005 e 2014

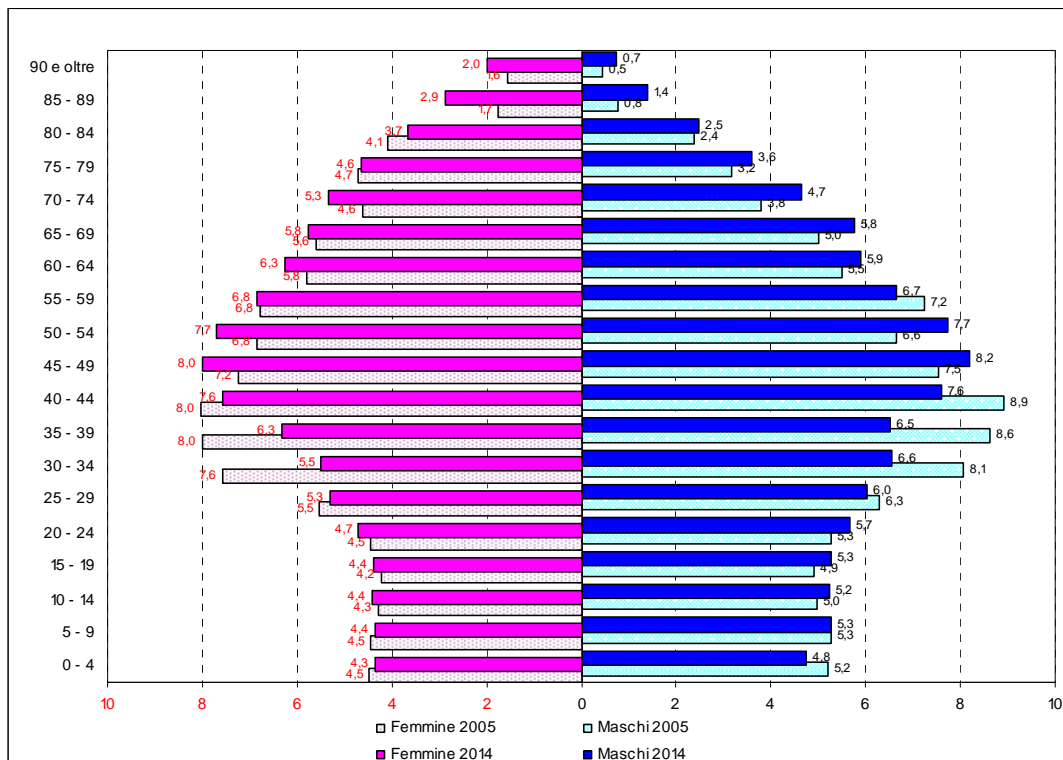

Graf. n. 12 - Ripartizione percentuale della popolazione residente per fasce di età - anni 2005, 2010 e 2014

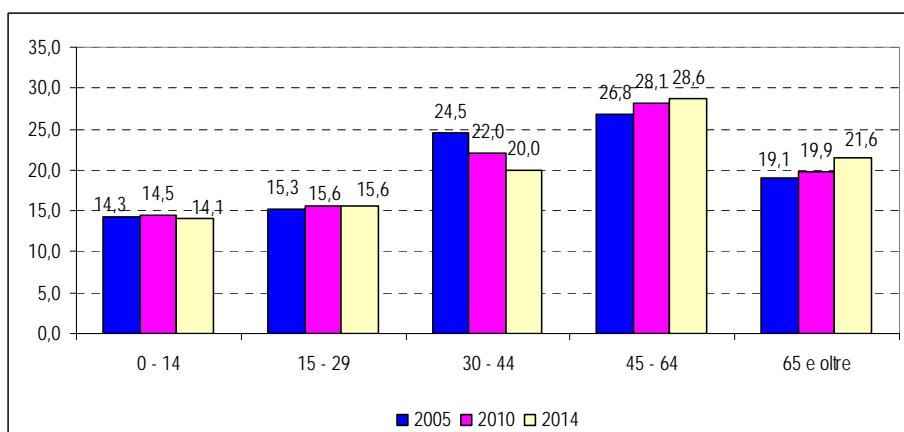

## Luogo di nascita dei residenti

Nell'analizzare la variabile "luogo di nascita" dei residenti è stato effettuato un raggruppamento in quattro categorie: Trento, altri comuni del Trentino, altre Province, estero. (tabella n. 11)

Sono stati riportati gli anni 2000 e dal 2005 al 2014. Soffermando l'attenzione sul primo anno a disposizione (2000) e sull'ultimo, cioè il 2014, il peso percentuale di ciascuna categoria nei rispettivi anni esaminati evidenzia il seguente andamento:

- i residenti nati a Trento sono passati dal 58,4% al 54,1%;
- i residenti nati in altri comuni del Trentino sono passati dal 18,7% al 14,0%;
- i residenti nati in altre Province sono passati dal 17,8% al 18,2%;
- i residenti nati all'estero sono passati dal 5,1% al 13,7%.

Graf. n. 13 – Ripartizione percentuale della popolazione residente per luogo di nascita - anni 2000, 2005, 2010 e 2014

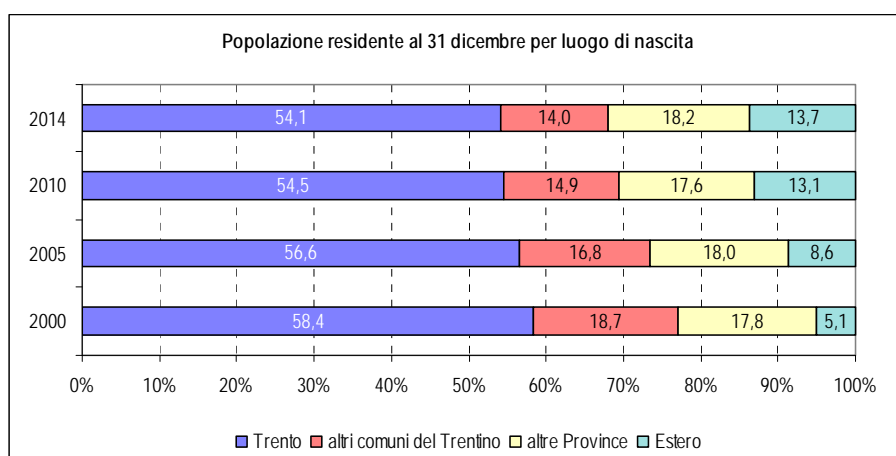

Introducendo la variabile cittadinanza e distinguendo i residenti in due gruppi e cioè quelli con cittadinanza italiana e quelli con cittadinanza straniera il risultato è sintetizzato nei due grafici sotto riportati:

Graf. n. 14 – Ripartizione percentuale della popolazione residente, con cittadinanza italiana e straniera, per luogo di nascita – anni 2000, 2005, 2010 e 2014

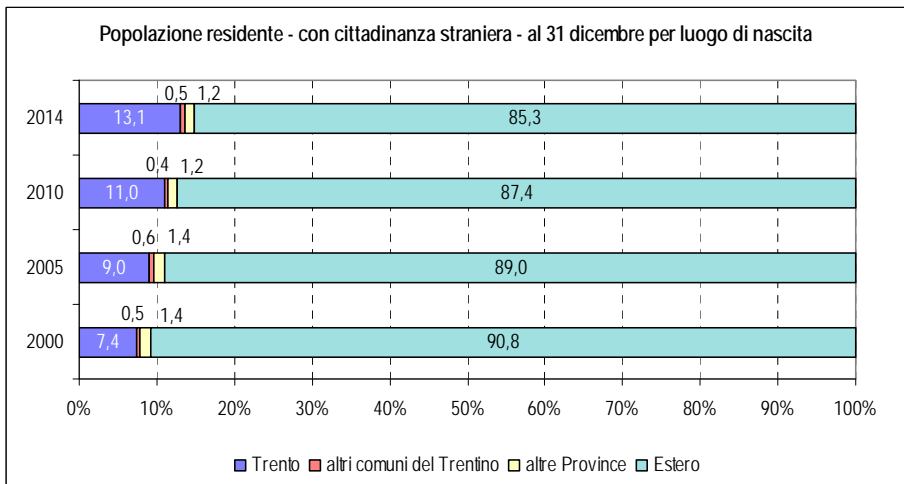
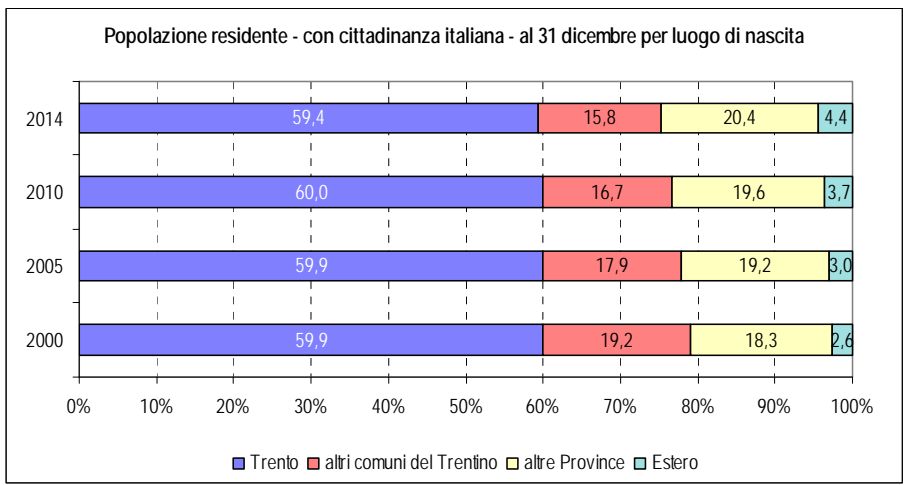

## Stabilità dei residenti per stato civile

L'analisi della popolazione residente in anagrafe per stato civile a dicembre 2014 evidenzia che i cittadini coniugati/e sono il 44,0%, quelli celibi/nubili il 41,0%, quelli vedovi/e il 6,6%, quelli già coniugati/divorziati il 3,4% ed infine quelli con stato civile ignoto il 5,0%. Rispetto alla stessa data dell'anno precedente, non si rilevano particolari differenziazioni nei valori percentuali. (*tabella n. 12*)

Rispetto all'anno precedente hanno registrato un aumento le tipologie di stato civile celibi/nubili (+283) e già coniugato/divorziati (+122), mentre le tipologie coniugati/e (-319) e ignoti (-38) subiscono una flessione. Perfettamente uguale il numero di vedovi/e.

Lo stato civile definito ignoto, è stato introdotto dall'ufficio anagrafe a partire da gennaio 2000 come da D.P.R. 223 del 1989 (art. 14) e da D.P.R. 445 del 2000 (art. 3), e viene utilizzato prevalentemente per i cittadini stranieri che non sono in grado di certificare con idonea documentazione lo stato civile. A fine anno 2014 le persone con stato civile ignoto sono complessivamente 5.905 (*tabella n. 12*)

Osservando le componenti maschile e femminile per ciascuno stato civile si possono effettuare alcune considerazioni (*grafico n. 15*):

- per lo stato civile celibi/nubili, per quello dei coniugati/e, e per quello definito ignoto la ripartizione per genere è sostanzialmente equilibrata ed inoltre è rimasta inalterata nel corso del decennio;
- per lo stato civile vedovi/e si rileva una notevole differenziazione tra il peso percentuale dei maschi vedovi (14,3%) rispetto a quello delle femmine (85,7%); in termini assoluti alla fine dell'anno 2014 le vedove erano 6.677 mentre i vedovi soltanto 1.117; anche nel 2005 la differenziazione per genere era praticamente la stessa;
- per lo stato civile rappresentato dai divorziati/e si nota la maggiore prevalenza della componente femminile, 60,8%, pari a 2.399 unità, rispetto a quella maschile (39,2%), pari a 1.547 unità; anche nel 2005 la ripartizione percentuale era sostanzialmente identica;

Graf. n. 15 – Rappresentazione per ciascun stato civile della popolazione residente per genere negli anni 2005 e 2014

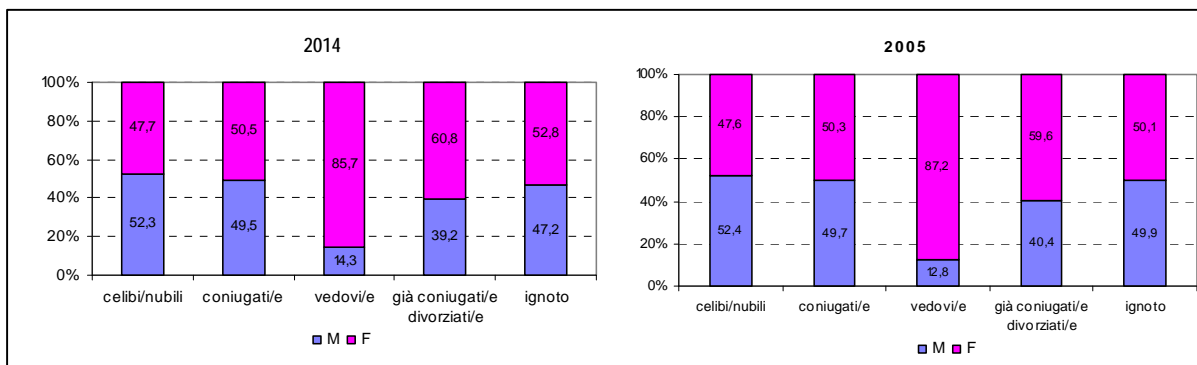

Confrontando la composizione percentuale dei residenti per stato civile negli anni 2005 e 2014 si possono evidenziare i seguenti cambiamenti nella composizione della popolazione: il valore riferito ai coniugati/e cala da 47,3% a 44,0%, il valore relativo alle persone celibi/nubili rimane sostanzialmente stabile da 40,4% a 41,0%, il valore inerente ai vedovi/e diminuisce da 7,1% a 6,6%, ed infine quello relativo ai divorziati/e aumenta dal valore di 2,5% al 3,4% come risulta dal grafico sottostante, che evidenzia anche la rappresentazione per sesso.

Graf. n. 16 – Ripartizione percentuale della popolazione residente per genere e stato civile al 31 dicembre 2005, 2010 e 2014

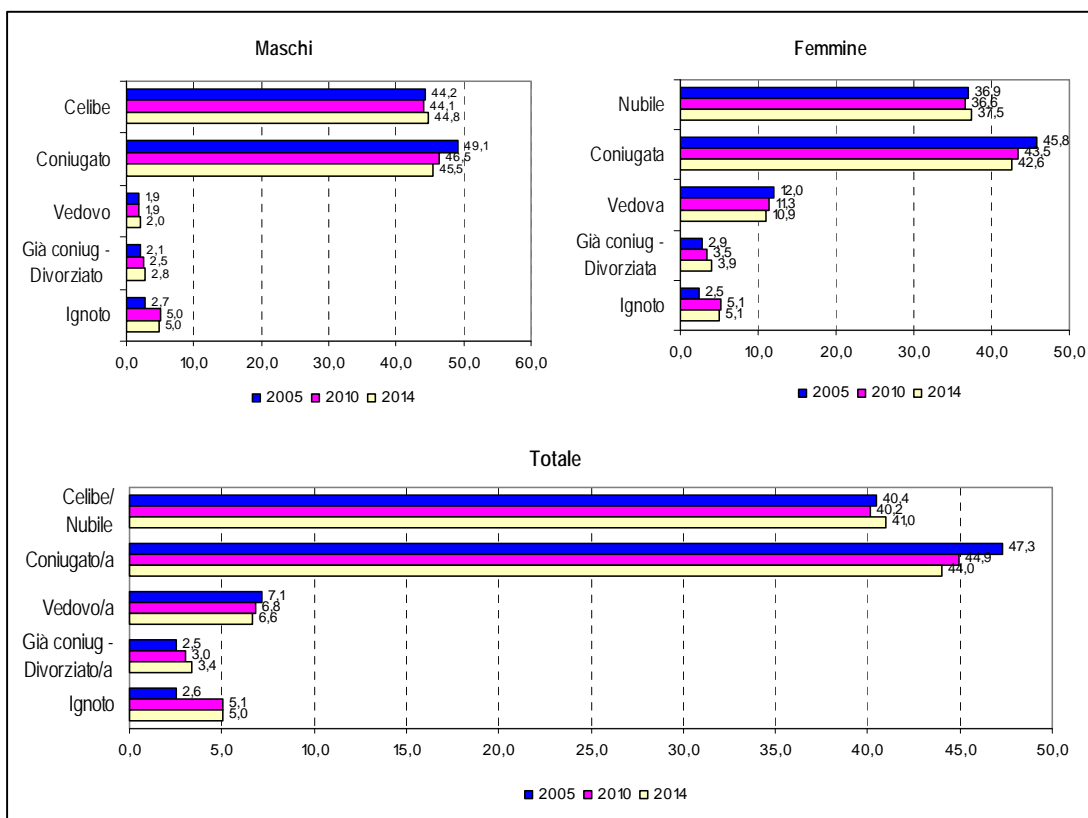

## **Numero delle famiglie: 52.756**

Al 31 dicembre 2014 nel Comune di Trento vivono 52.756 nuclei familiari, con un aumento di 261 unità (+0,5%) rispetto all'anno precedente. (*tabella n. 13*)

L'incremento delle famiglie è ascrivibile principalmente all'aumento dei nuclei unipersonali, ovvero famiglie di un solo componente (+347 unità, pari a +1,7%), ed quelle di 5 e più componenti (+59 unità, pari a +2,5%). Diminuiscono invece sia le famiglie di due componenti (-21, pari a -0,1%) sia quelle con quattro componenti (-124 unità, pari a -1,8%). Rimangono perfettamente stabili quelle da tre componenti.

Le famiglie suddivise per numero di componenti sono così ripartite: 20.775 nuclei unipersonali (pari al 39,4% delle famiglie residenti), 14.211 famiglie formate da due componenti (26,9%), 8.378 nuclei composti da 3 componenti (15,9%), 6.929 nuclei con 4 componenti (13,1%) ed infine 2.463 unità familiari formate da 5 e più componenti (4,7%).

La dimensione media familiare a livello comunale si attesta anche quest'anno sul valore di 2,2 componenti. Nell'arco del periodo esaminato si è passati dal valore di 2,3, registrato dall'anno 2005 al 2006, al valore di 2,2 dal 2007 al 2014. Il dato della dimensione media familiare analizzato per le diverse Circoscrizioni presenta valori diversi: il valore più basso pari a 1,9 si registra per S. Giuseppe-S. Chiara, seguita da Centro storico-Piedicastello con un valore uguale a 2,0, mentre il valore più alto pari a 2,5 si verifica a Meano. (*tabella n. 23*)

La crescita dei nuclei familiari e la contemporanea riduzione della loro numerosità costituiscono ormai una tendenza consolidata: nell'arco di dieci anni le famiglie totali sono cresciute del 9,8%, passando da 48.043 a 52.756 nuclei; le famiglie unipersonali rappresentano una quota sempre più consistente sul totale delle famiglie, il 39,4% nel 2014 (nel 2005 erano il 34,9%). (*tabella n. 13*)

Il grafico n. 21 conferma la trasformazione della struttura familiare già evidenziata. Sono aumentate le famiglie composte da un solo individuo, le famiglie con due componenti sono sostanzialmente stabili con una leggera tendenza alla diminuzione, mentre sono progressivamente diminuite quelle composte da tre e quattro componenti. Per il

raggruppamento 5 e più componenti si è rilevato anche nel 2014 un leggero aumento del peso percentuale rappresentato da questa tipologia (4,2% nel 2005 e 4,7% nel 2014).

Graf. n. 17 - Ripartizione percentuale delle famiglie per numero dei componenti negli anni 2005, 2010 e 2014

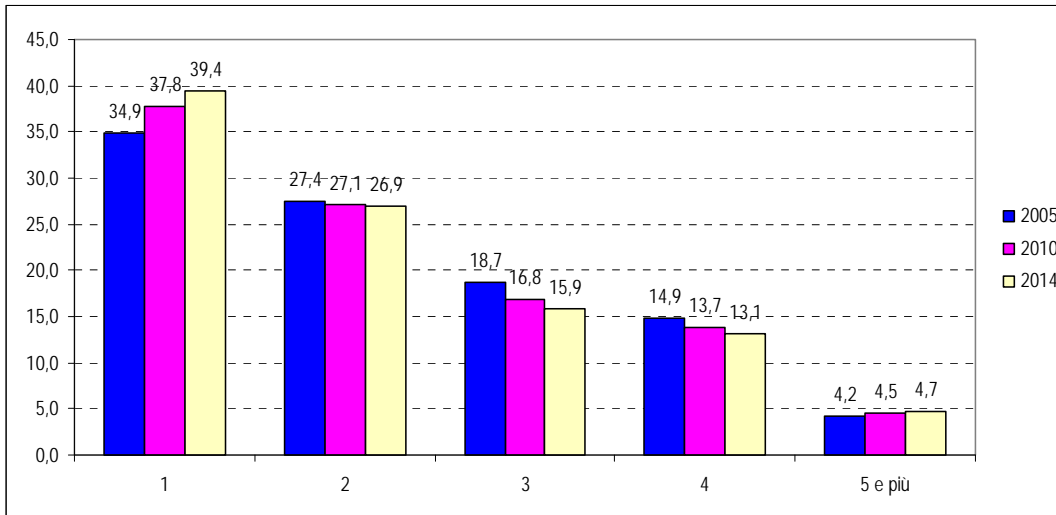

### Aumentano le famiglie di un solo componente

Poiché una parte consistente delle famiglie sono formate da un solo componente, si è cercato di analizzare le caratteristiche demografiche di questa tipologia di nucleo, incrociando le variabili relative all'età, il sesso e lo stato civile.

Su 20.775 nuclei la componente femminile rappresenta il 58,7% (12.201 nuclei) mentre quella maschile il 41,3% (8.574 nuclei). Nel corso del periodo esaminato, e cioè dal 2005 al 2014, il rapporto si è leggermente modificato: nel 2005 la componente femminile era maggiore (61,2%) e quella maschile leggermente minore (38,8%). Se l'analisi delle famiglie unipersonali viene effettuata per fasce di età e sesso, si nota un fenomeno di diversa distribuzione delle persone nelle fasce di età. Nei maschi i valori percentuali maggiori sono concentrati nella fascia di età da 30 a 49 anni; mentre per le femmine i valori percentuali più elevati sono concentrati nella fascia di età da 60 a 89 anni, che è fortemente influenzata dalla numerosità delle residenti vedove. (tabella n. 15)



Graf. n. 18 - Famiglie unipersonali al 31 dicembre 2014 per genere e fasce di età (valori assoluti)

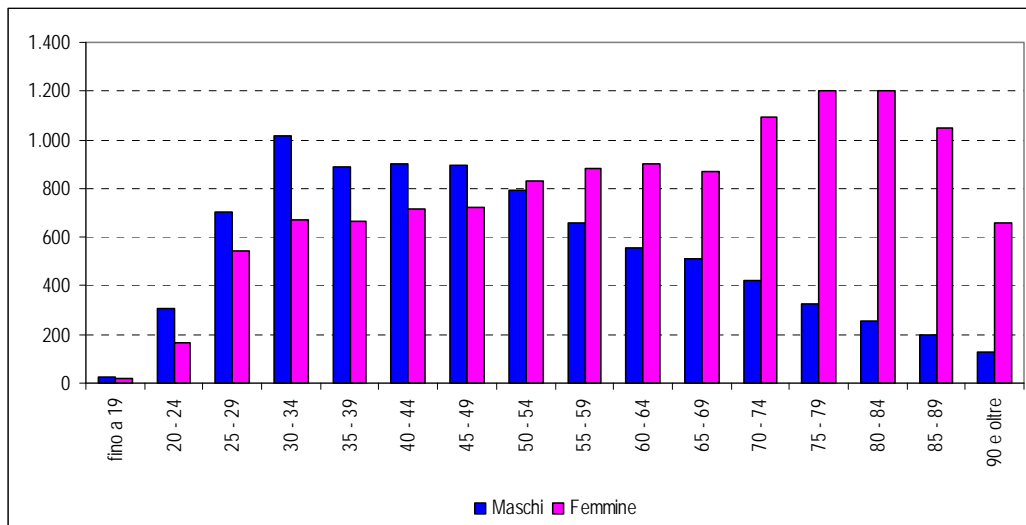

Considerando le famiglie unipersonali suddivise per quattro grandi fasce d'età e per sesso nel corso del tempo (anni di riferimento 2005, 2010, 2014), si rilevano le seguenti differenziazioni (*grafico n. 19*):

- il peso percentuale di ciascuna classe di età nell'ambito della propria componente - maschile e femminile - continua ad essere notevolmente diversa nel corso degli anni esaminati;
- all'interno della componente femminile si nota un calo nel peso percentuale della classe 65 anni e oltre (da 52,5% a 49,8%) ed un aumento del peso percentuale della classe 45-64 anni (da 22,7% a 27,4%);
- all'interno della componente maschile si nota una diminuzione nel peso percentuale della classe 30-44 anni (da 38,5% a 32,7%) ed un aumento del peso percentuale della classe di età 45-64 anni (da 30,3% a 33,8%).

Graf. n. 19 – Andamento del peso percentuale delle famiglie unipersonali per classe di età e genere negli anni 2005, 2010, 2014



### La cittadinanza delle famiglie

Il totale delle famiglie iscritte in anagrafe è stato anche esaminato tenendo conto della cittadinanza dei componenti ed effettuando una scomposizione in tre gruppi distinti: famiglie italiane (quelle con solo componenti italiani), famiglie straniere (quelle con solo componenti stranieri, anche con cittadinanze diverse tra i vari componenti del nucleo) ed infine famiglie miste (quelle formate da almeno un cittadino italiano e un cittadino straniero).

Nel grafico n. 20 è stato riportato, per gli anni dal 2005 al 2014, sia il valore del numero medio di componenti per famiglia riferito ai tre sottogruppi così definiti, sia il valore riferito complessivamente a tutte le famiglie del Comune di Trento.

Focalizzando l'attenzione sulle famiglie solo italiane e solo straniere si può evidenziare che nel corso degli anni per le famiglie formate solo da componenti italiani il dato del numero medio di componenti passa da 2,3 a 2,1 (dal 2005 al 2014), mentre per le famiglie composte solo da stranieri il valore, per gli stessi anni, passa da 2,3 a 2,2. Le famiglie miste, invece, registrano valori costantemente superiori a 3 componenti (da 3,1 nel 2005 a 3,6 nel 2014).

Graf. n. 20 - Andamento del numero medio di componenti per famiglia dal 2005 al 2014

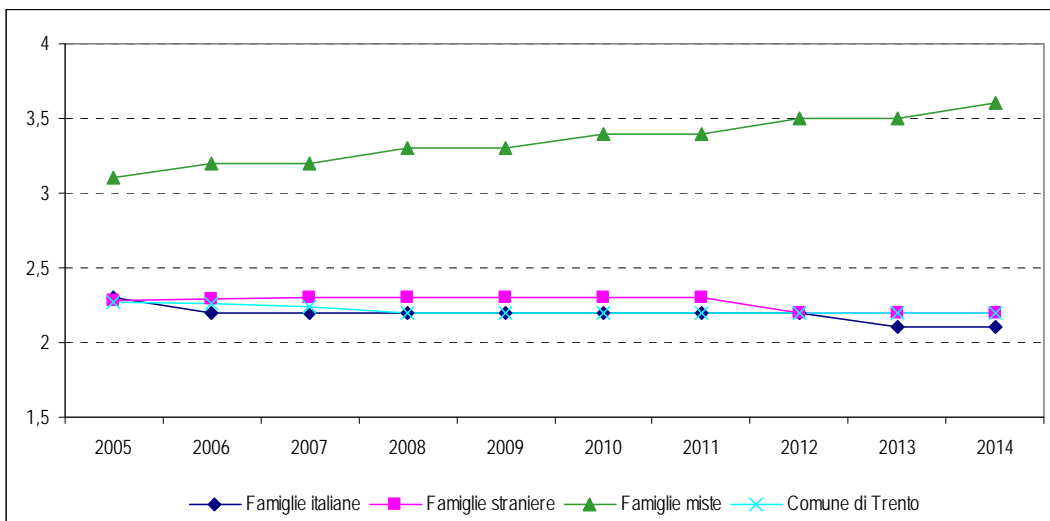

Per ciascuna tipologia di famiglie - italiane, straniere, miste - è stata effettuata la scomposizione dei nuclei per numero dei componenti, negli anni 2005, 2010 e 2014. Il risultato è stato riportato nel grafico n. 21 e mette in evidenza sia le differenze rilevabili nel corso degli anni sia la diversa caratterizzazione dei nuclei.

Il dato più evidente sia nelle famiglie italiane sia in quelle straniere è quello relativo alla crescita delle famiglie unipersonali.

Le famiglie miste sono quelle per le quali si registrano gli aumenti più consistenti nel numero di componenti.

Graf. n. 21 - Famiglie – italiane, straniere, miste – per numero di componenti negli anni 2005, 2010, 2014 (valori percentuali)

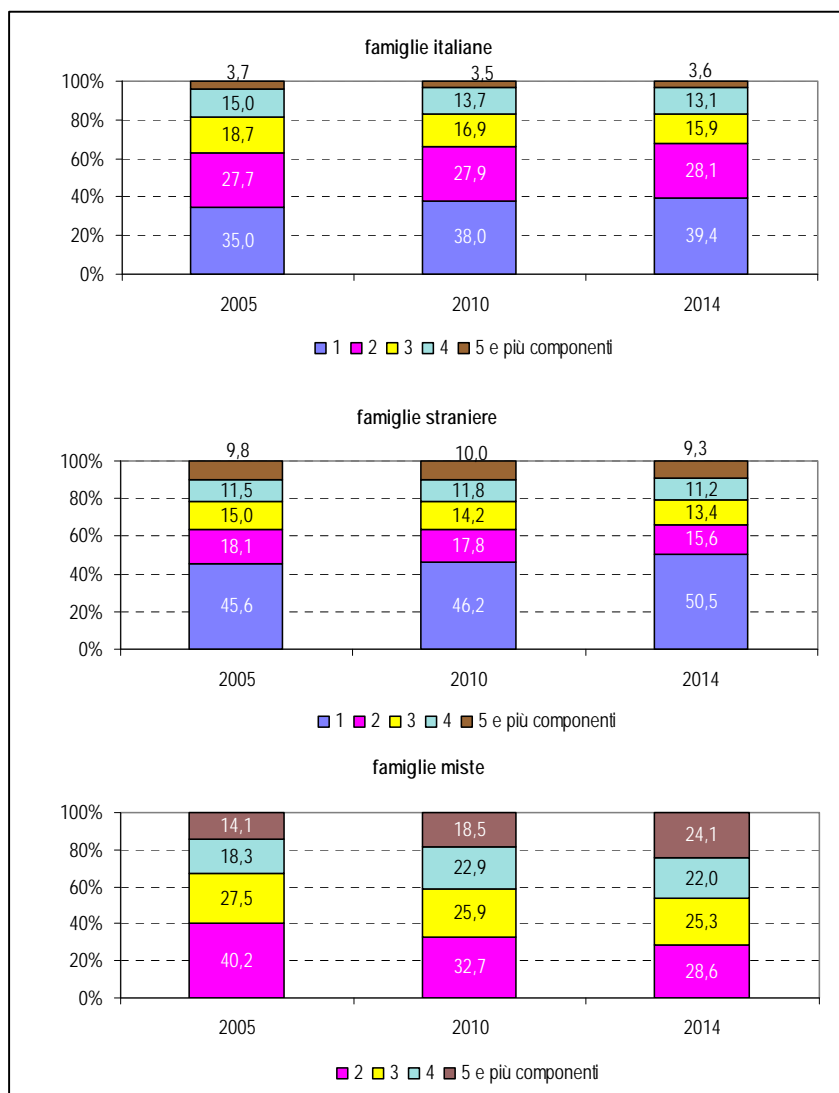

Infine dall'esame delle famiglie per numero di componenti, con l'ulteriore distinzione italiane, straniere o miste, è stato costruito il grafico n. 22 che mette in luce il peso percentuale di ciascuna tipologia familiare. Gradualmente, nel corso del decennio, sono state registrate delle modifiche in tutti i nuclei familiari distinti per numero di componenti ma in particolare sono le famiglie con 5 e più componenti quelle che hanno subito una trasformazione maggiore. (tabella n. 17)

Graf. n. 22 - Famiglie – italiane, straniere, miste – per numero di componenti negli anni 2005, 2010, 2014 (valori percentuali)

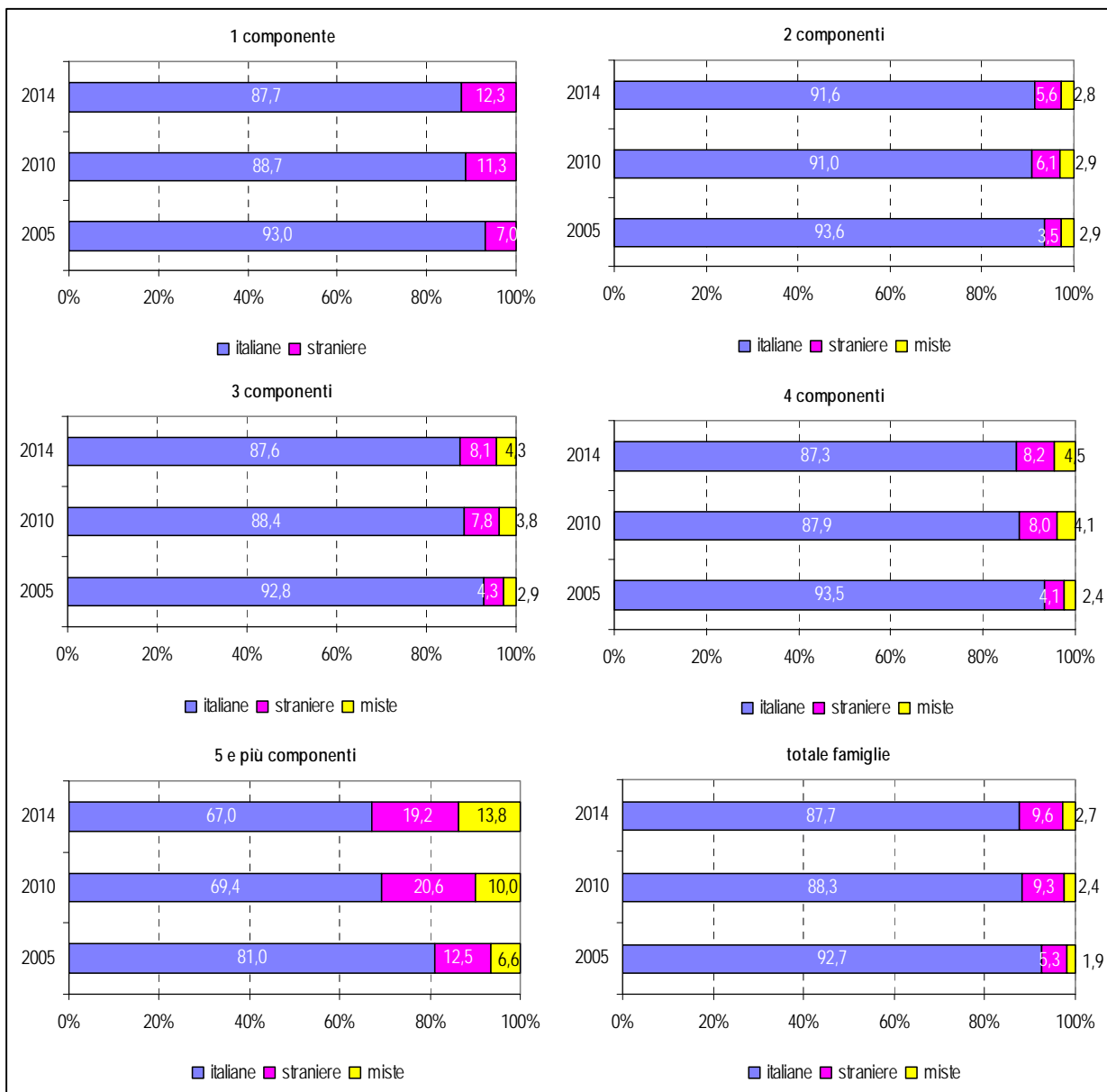

## Tipologie familiari

Le famiglie sono state analizzate anche prendendo in considerazione la composizione del nucleo da un punto di vista della relazione di parentela tra i componenti e l'intestatario scheda famiglia.

Sono state così evidenziate 8 grandi tipologie di famiglia, riportate nel grafico n. 23: unipersonale, coppia coniugata con o senza figli, coppia (formata da intestatario scheda con

un convivente di sesso diverso che abbia più di 18 anni) con o senza figli, madri sole con figli, padri soli con figli e “altro” (si tratta di una categoria “residuale” che comprende tutte le tipologie famigliari non riconducibili a quelle precedenti). Questa macro-classificazione è stata ulteriormente scomposta tenendo conto del numero di figli, come risulta dalla tabella n. 16 in appendice.

Dal confronto della composizione percentuale delle categorie nel periodo 2005 – 2014 si possono desumere le seguenti considerazioni:

- la coppia coniugata con figli è la categoria con il peso percentuale maggiore, anche se nel corso del tempo questo è diminuito notevolmente (dal 30,2% del 2005 al 24,7% del 2014);
- la percentuale di donne e uomini soli è aumentata sensibilmente (come ampiamente descritto nel paragrafo dedicato alle famiglie unipersonali);
- diminuisce leggermente il peso percentuale delle coppie coniugate senza figli (da 16,8% a 16,3%);
- aumenta la percentuale delle coppie conviventi senza figli (da 2,6% a 3,0%) e con figli (da 1,5% a 2,7%);
- la proporzione di madri e padri soli con figli sul totale delle famiglie rimane pressoché la medesima;
- la tipologia “altro” rimane stabile.

Graf. n. 23 – Tipologia delle famiglie residenti nel Comune di Trento negli anni 2005, 2010, 2014 (valori percentuali)

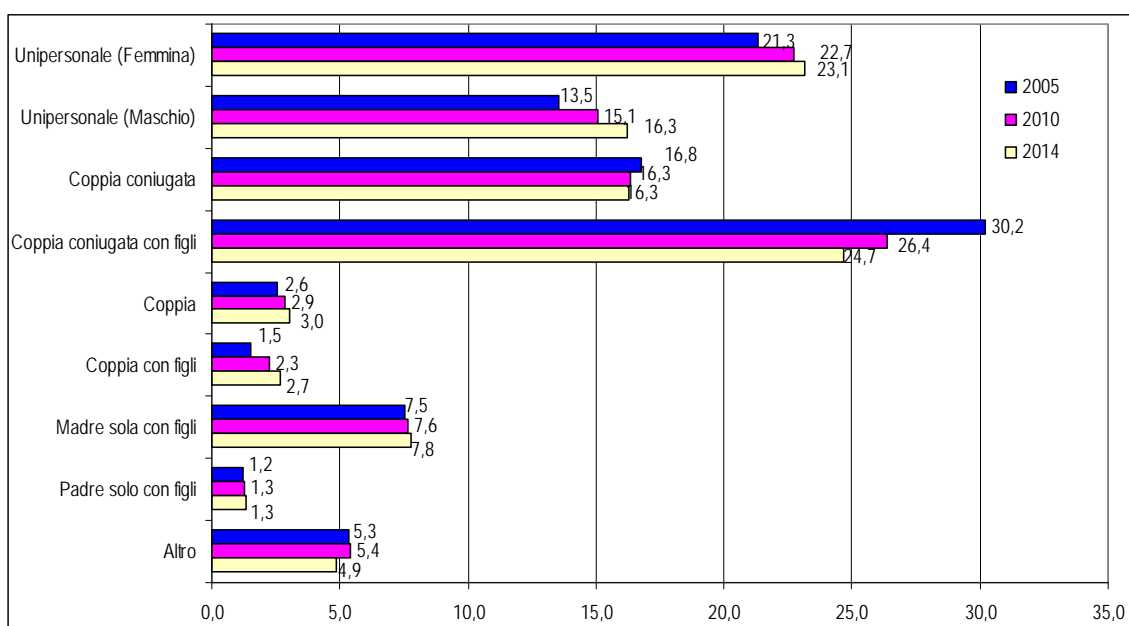

## C. DINAMICA E STRUTTURA DELLA POPOLAZIONE STRANIERA

### Numero di cittadini stranieri residenti: 13.500 (11,5% della popolazione residente)

Al 31 dicembre 2014 sono iscritte in anagrafe 13.500 persone con nazionalità straniera, con una sostanziale stabilità (-0,7%; pari a -91 persone) rispetto al 2013 (13.591). (tabella n. 28)

Essi costituiscono l'11,5% della popolazione di Trento.

Il valore inerente all'incidenza degli stranieri sul totale della popolazione residente nel Comune di Trento è maggiore rispetto allo stesso dato calcolato a livello provinciale. Infatti, confrontando i dati riferiti all'anno 2013, si riscontra che il valore per il Comune di Trento è pari all' 11,6%, il valore per la provincia di Trento è uguale a 9,5%.

Nel corso del decennio l'incidenza percentuale degli stranieri sul totale della popolazione residente è passata dal 6,5% dell'anno 2005 all'attuale 11,5%.

Nell'anno 2014 ci sono state 471 acquisizioni di cittadinanza italiana - con un tasso per mille stranieri residenti pari a 34,8‰ - delle quali 242 maschi e 229 femmine. (tabella n. 30)

Graf. n. 24 - Andamento della popolazione straniera nel Comune di Trento dal 2005 al 2014 (valori assoluti) e variazione percentuale rispetto all'anno precedente

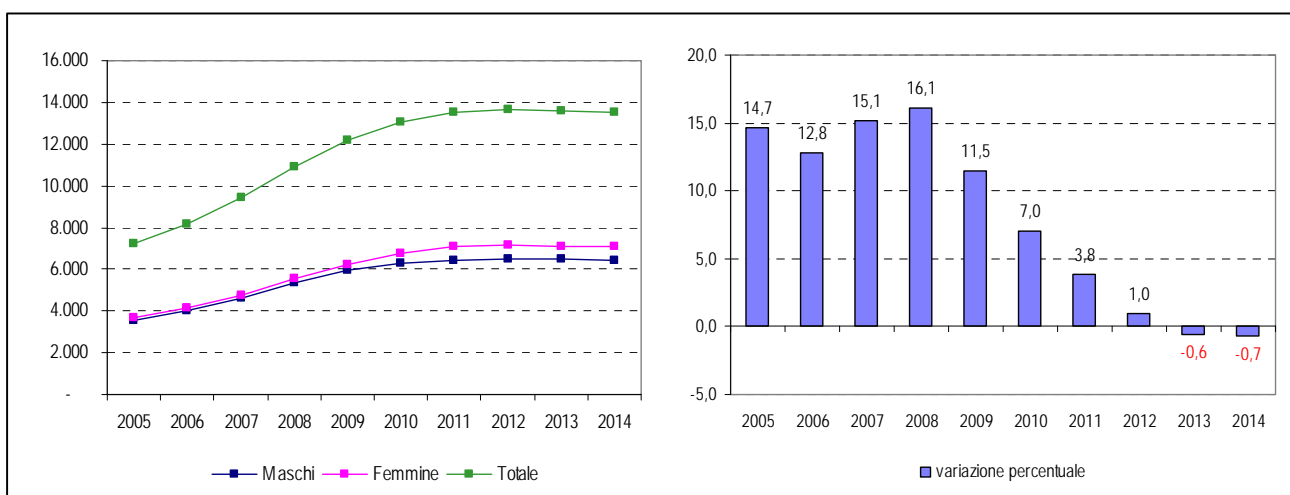

Nel corso degli anni il peso percentuale della componente femminile e di quella maschile si sono modificati: infatti nell'anno 2005 i maschi stranieri rappresentavano il 49,0% e le femmine il 51,0% del totale degli stranieri; nell'anno 2014, invece, i valori sono diventati rispettivamente pari al 47,4% per i maschi e pari al 52,6% per le femmine.

Il 57,6% degli stranieri proviene dall'Europa: di questi 2.986 provengono da paesi appartenenti all'Unione europea e 4.783 dagli altri paesi, in particolare da paesi balcanici e dell'Est. Il secondo continente di provenienza è l'Asia con 2.307 persone; seguono l'Africa (2.259), America (1.155) e Oceania (3). (tabella n. 32)

In particolare le dieci nazioni più rappresentate sono: Romania (1.955), Albania (1.417), Moldova (1.191), Pakistan (1.076), Ucraina (1.030), Marocco (771), Tunisia (460), Macedonia (412), Serbia (368) e Cina (348).

Graf. n. 25 – Le dieci nazioni più rappresentate al 31 dicembre 2013 e 2014 (valori assoluti)

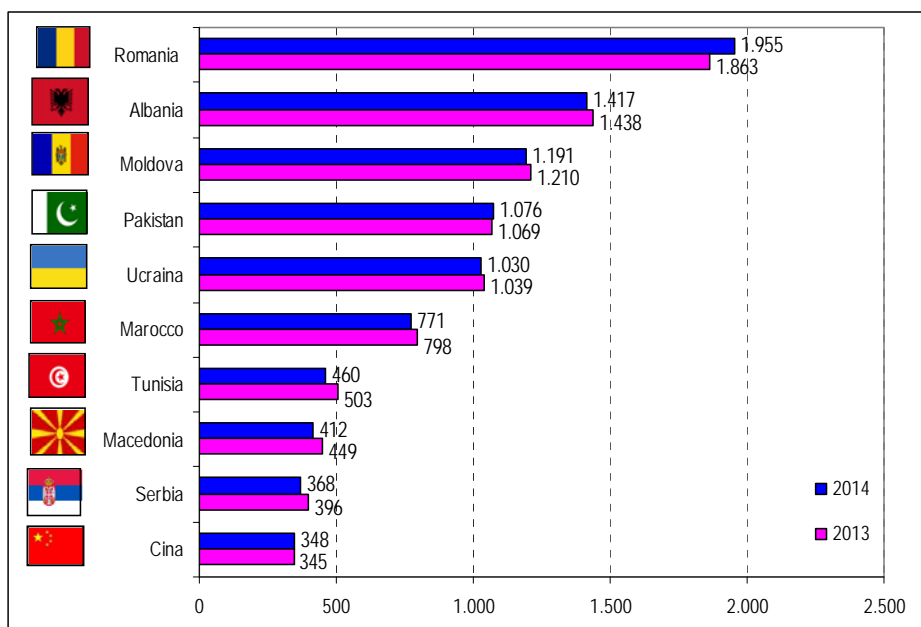

Se le dieci nazioni con il maggior numero di cittadini vengono esaminate, distintamente per maschi e femmine, la composizione si modifica, come appare dal grafico n. 26. Considerando soltanto le prime tre posizioni, per la componente maschile al primo posto c'è la Romania, seguita dall'Albania e poi dal Pakistan mentre per la componente femminile al primo posto c'è la Romania, seguita dalla Moldova e dall'Ucraina.



Graf. n. 26 – Le dieci nazioni più rappresentate al 31 dicembre 2014 per ciascun genere (valori assoluti)

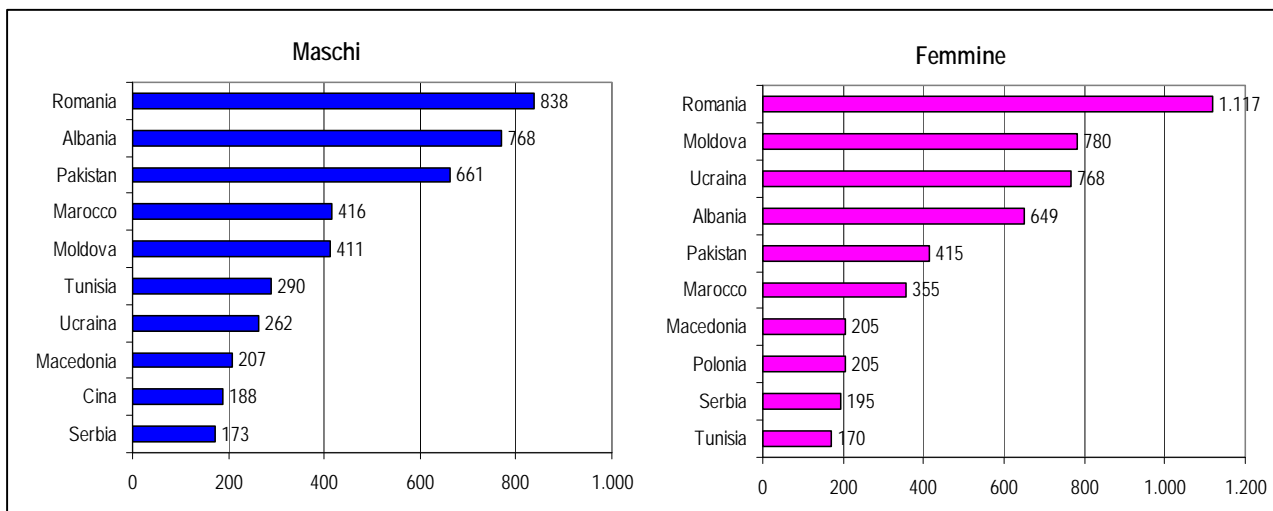

Le dieci nazionalità più numerose al 31 dicembre 2014 rappresentano il 66,9% del totale degli stranieri residenti. Il valore riferito alle medesime dieci nazionalità nel 2005 era uguale al 65,8%.

Graf. n. 27 – Andamento del peso percentuale delle 10 nazionalità più numerose al 31 dicembre 2014 sul totale degli stranieri – anni 2005, 2010, 2014

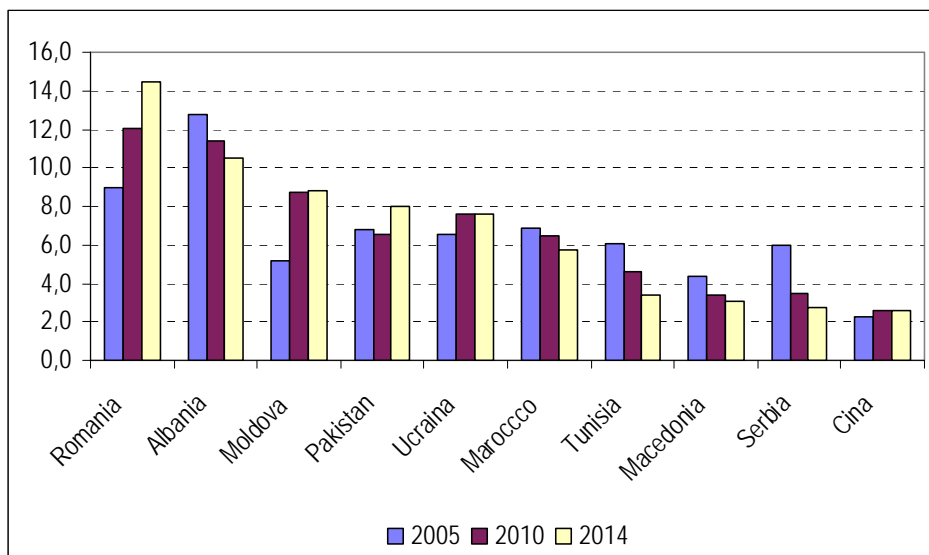

Soffermando sempre l'analisi sulle dieci nazionalità più numerose sono state calcolate le variazioni percentuali dei residenti appartenenti a ciascun gruppo, cioè per ogni nazionalità, rispetto all'anno precedente. Valori negativi sono stati rilevati negli ultimi tre

anni – dal 2012 al 2014 – per le comunità appartenenti alla Tunisia, Serbia, Albania, Marocco, Macedonia, Cina

Graf. n. 28 – Variazioni percentuali rispetto all'anno precedente dei residenti stranieri per ciascuna nazionalità

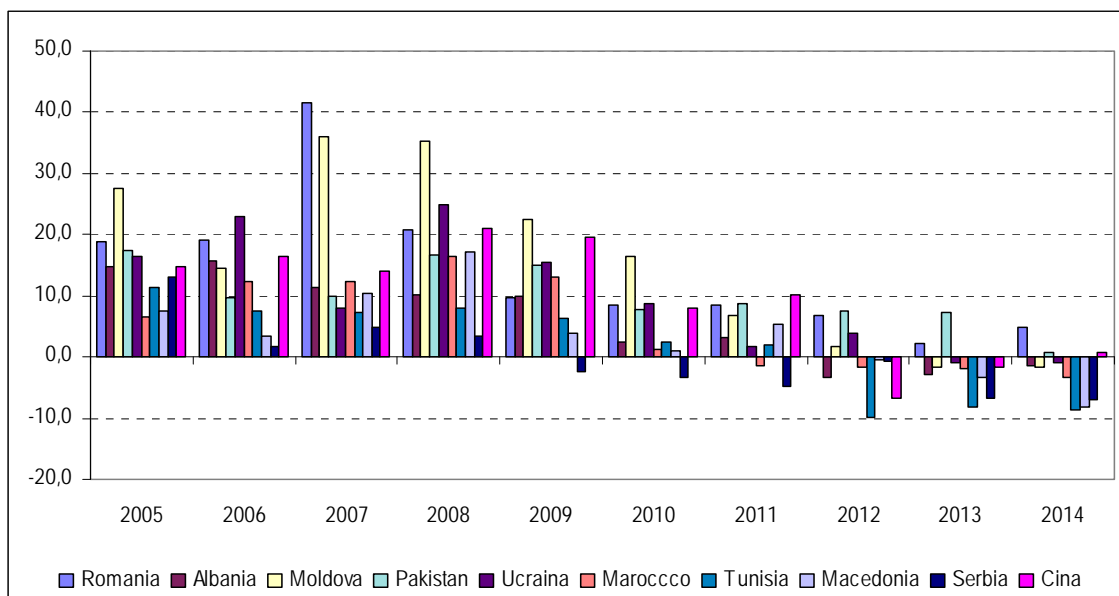

Bisogna tenere presente che la diminuzione di cittadini appartenenti ad alcune comunità può essere il risultato di più elementi e cioè risente del fenomeno di emigrazione, inteso come rientro nei paesi di origine o emigrazione verso altre destinazioni italiane e/o estere, oppure può essere la conseguenza della revisione di alcune posizioni anagrafiche a seguito delle verifiche post-censuarie che hanno avuto luogo negli anni successivi al censimento, ed infine può essere influenzato dall'acquisizione della cittadinanza italiana.

Il numero di acquisizioni di cittadinanza italiana registra un trend in crescita nel periodo dal 2005 al 2014 sia in valori assoluti (120 nel 2005, 471 nel 2014) sia nel tasso per mille stranieri residenti (17,7‰ nel 2005, e 34,8‰ nel 2014). Nel 2014 su 471 acquisizioni di cittadinanza soltanto 43 persone avevano in precedenza la cittadinanza comunitaria mentre 428 erano non comunitari. In particolare le comunità con numerosità più consistente che hanno acquisito la cittadinanza italiana sono state: Albania (92), Marocco (52), Pakistan (43), Romania (32), Macedonia(29).

Dal grafico n. 29 risulta visivamente evidente la composizione dei cittadini stranieri residenti in anagrafe al 31 dicembre 2014 per area geografica di provenienza.

Il grafico n. 30 consente invece di raffrontare l'andamento della composizione dei cittadini stranieri residenti per area geografica di provenienza negli anni 2005, 2010 e 2014.

Graf. n. 29 - Stranieri residenti nel Comune di Trento al 31 dicembre 2014 per area geografica di provenienza - valori assoluti e percentuali

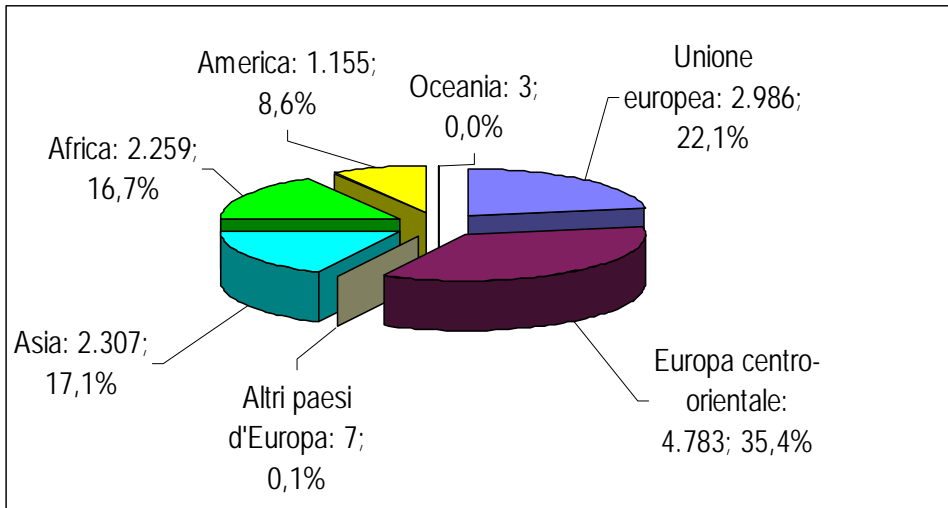

Graf. n. 30 - Composizione percentuale degli stranieri residenti nel Comune di Trento per area geografica di provenienza. Anni 2005, 2010, 2014

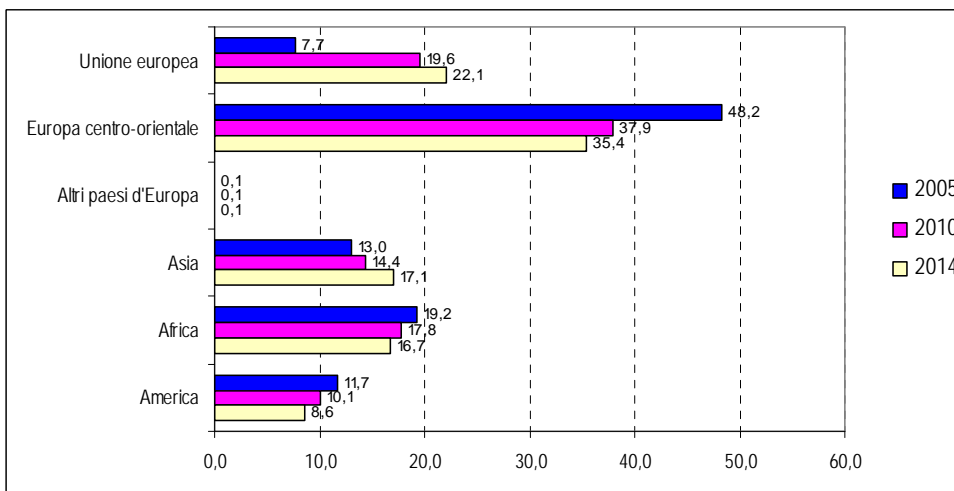

Gli stranieri residenti si caratterizzano per una struttura demografica giovane: infatti il 75,2% degli stranieri ha meno di 45 anni. Mettendo a confronto la stessa fascia d'età per i soli residenti con cittadinanza italiana, la percentuale di persone con meno di 45 anni è invece pari al 46,5%. (grafico n. 31)

Ad ulteriore conferma di quanto la popolazione straniera sul territorio comunale sia una popolazione giovane è il dato dell'età media che, calcolato per l'anno 2014, risulta essere uguale a 32,4 (in aumento rispetto al 2005 quando era uguale a 30,1). Per il totale dei residenti italiani il valore dell'età media è pari a 45,3 ed infine il valore dell'età media di tutti i residenti nel comune di Trento, indipendentemente dalla cittadinanza, è uguale a 43,8.

Graf. n. 31 – Residenti stranieri, residenti italiani e residenti totali per classi di età al 31 dicembre 2014 (valori percentuali)

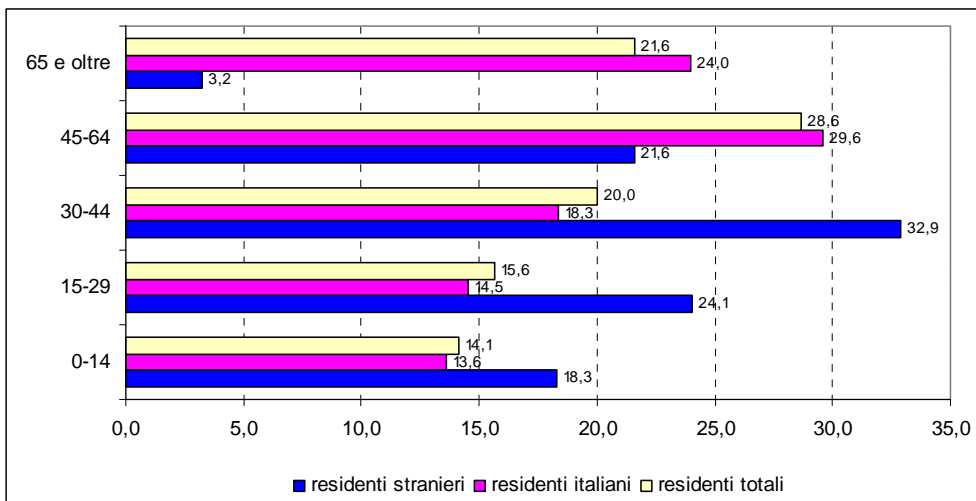

Nel grafico 32 è stata riportata, per ogni classe quinquennale, la distribuzione percentuale del gruppo di cittadini con nazionalità italiana e della compagine di cittadini con nazionalità straniera. Dall'osservazione del grafico emerge chiaramente che i cittadini stranieri si concentrano soprattutto nelle classi giovanili e in quelle centrali.

Nel grafico 33 invece è stato riportato il confronto inerente agli stranieri iscritti in anagrafe al 31 dicembre negli anni 2005 e 2014 per classi quinquennali e sesso.

Graf. n. 32 - Ripartizione percentuale dei cittadini italiani e stranieri per classe di età quinquennale al 31 dicembre 2014

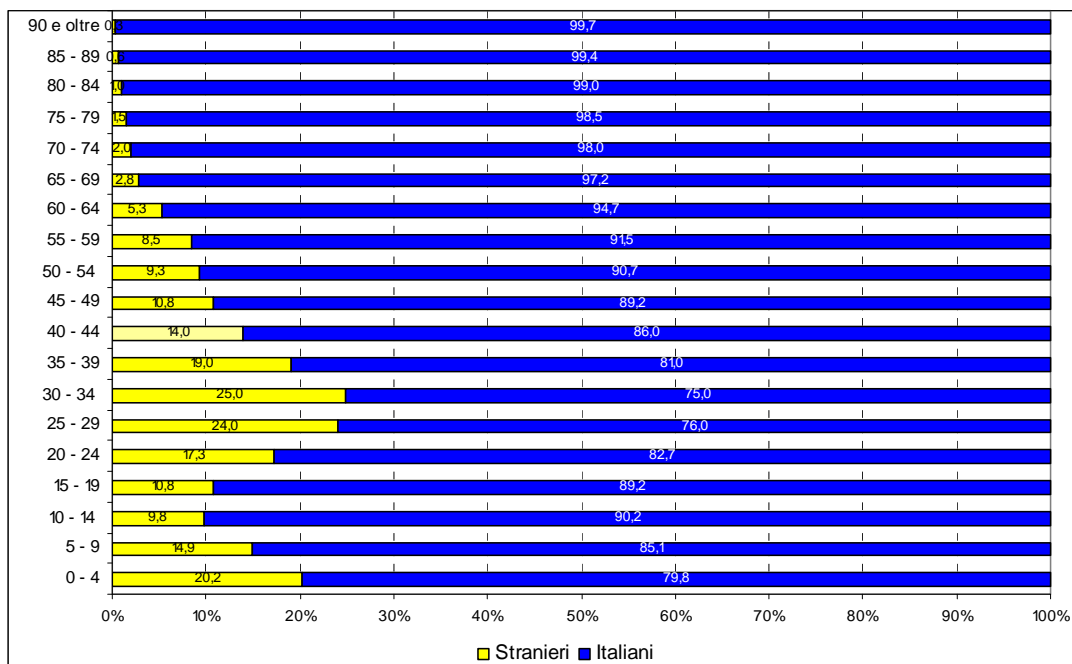

Graf. n. 33 - Stranieri iscritti in anagrafe per classi quinquennali di età e genere. Anni 2005 e 2014

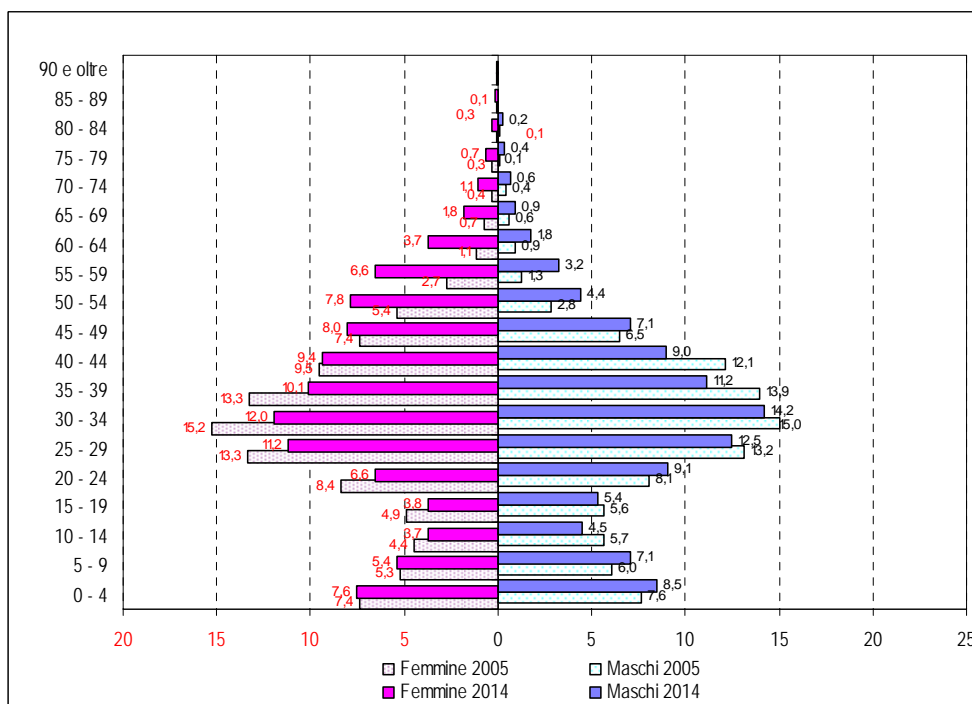

Le circoscrizioni con il maggior numero di stranieri in valore assoluto sono quelle del centro urbano (Oltrefersina, S. Giuseppe - S. Chiara e Centro Storico - Piedicastello) con un totale di 8.092 persone e la circoscrizione di Gardolo con 3.018 persone. (tabella n. 33)

L'incidenza percentuale della popolazione straniera sul totale della popolazione residente nelle singole circoscrizioni conferma la tendenza già emersa negli anni scorsi. La circoscrizione di Gardolo rileva infatti la percentuale maggiore, pari al 20,5%, seguita da Centro Storico e Piedicastello con il 17,8% e dalla circoscrizione di S. Giuseppe - S. Chiara con il 13,3%. Quelle invece dove sono presenti meno stranieri sono le circoscrizioni di Villazzano (2,9%) e Meano (4,1%). (tabella n. 35)

Graf. n. 34 - Andamento della popolazione straniera nelle circoscrizioni negli anni 2005, 2010, 2014 (valori assoluti)

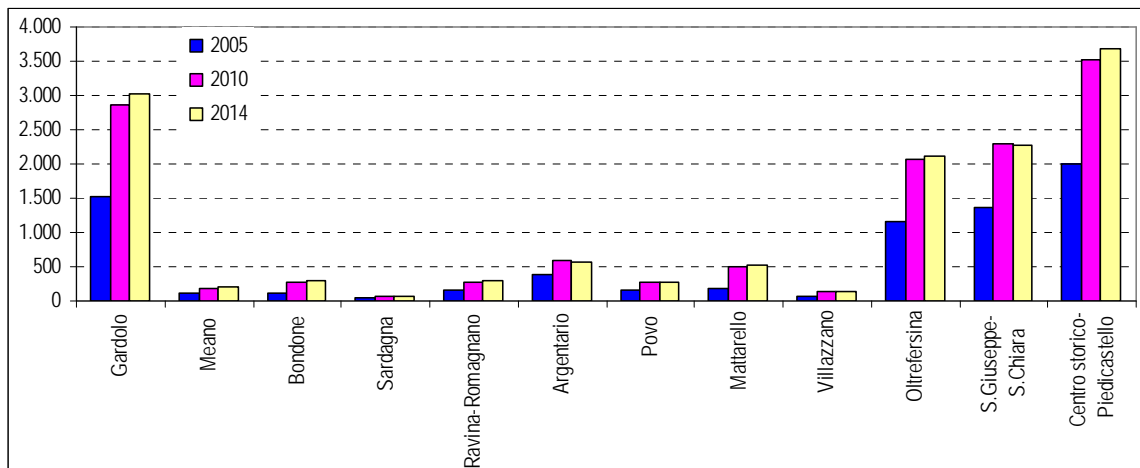

Graf. n. 35 - Andamento del peso percentuale degli stranieri sul totale della popolazione residente nelle circoscrizioni negli anni 2005, 2010, 2014

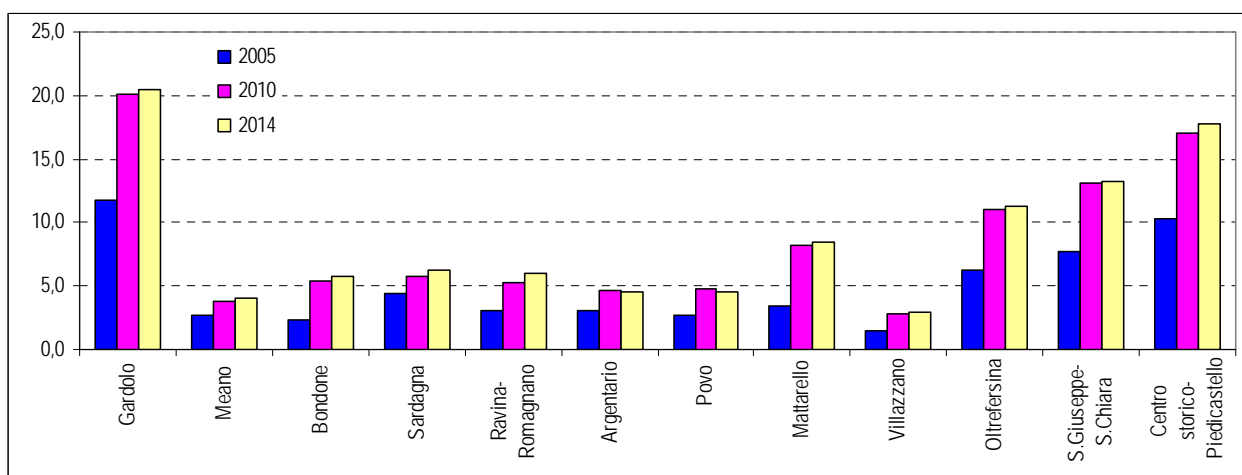

Dall'analisi degli stranieri residenti per stato civile emerge che al 43,1% è attribuito lo stato civile ignoto (5.823) e al 31,1% quello di coniugati/e (4.195). Seguono i celibi/nubili con il 23,9% (3.221), i divorziati/e con l'1,4% (188) e lo 0,5% dei vedovi/e (73). (tabella n. 31)

Graf. n. 36 – Comune di Trento: stranieri residenti al 31 dicembre 2014 per stato civile (valori percentuali)

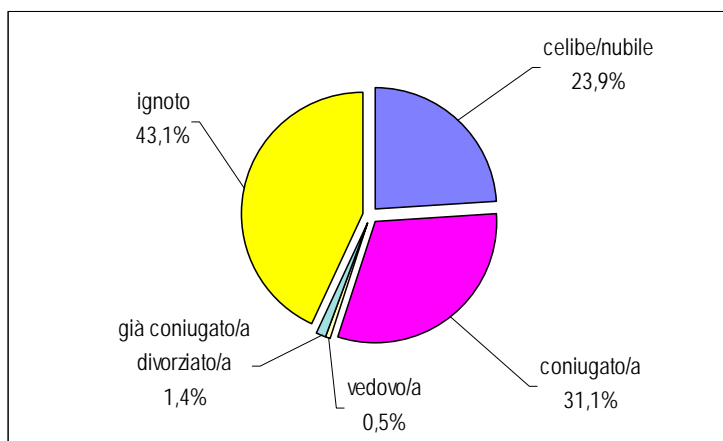

Al 31 dicembre 2014 sono presenti sul territorio comunale 5.078 famiglie straniere, di cui il 50,5% composte da un solo individuo e il 15,6 % da due componenti. (tabella n. 38)

Rispetto all'anno precedente l'aumento totale di famiglie straniere, in valore assoluto, è stato pari a 56 famiglie (+1,1%); in particolare l'incremento ha riguardato le famiglie unipersonali (+127 pari a +5,2%) e quelle con tre componenti (+3 pari a +0,4%); mentre tutte le altre tipologie di famiglie in relazione al numero dei componenti hanno subito delle diminuzioni.

Graf. n. 37 – Comune di Trento: famiglie straniere per numero dei componenti negli anni 2005, 2010, 2014 (valori percentuali)

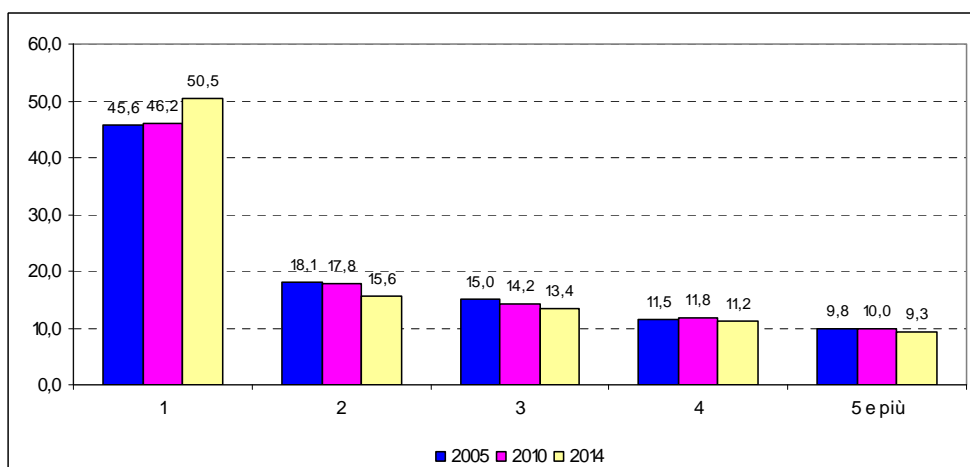

Le famiglie miste, ovvero quelle formate da almeno un componente italiano e uno o più stranieri sono 1.410, in aumento di 45 unità rispetto al 2013 (+3,3%). (*tabella n. 39*)

Le famiglie di due componenti costituiscono il 28,6%, percentuale in calo nel periodo 2005-2014. Anche le famiglie di 3 componenti, che, nel 2005, costituivano il 27,5% del totale hanno subito un decremento nel corso del decennio considerato. Le famiglie di 4 e 5 o più componenti, invece, sono aumentate: passano rispettivamente da un valore pari a 18,3% e 14,1% del 2005 ad un 22,0% (4 componenti) e 24,1% (5 e più componenti) nel 2014.



## D. APPROFONDIMENTI A LIVELLO CIRCOSCRIZIONALE

La popolazione residente si ripartisce in modo differenziato a seconda della circoscrizione cui ci si riferisce; tuttavia nell'anno 2014 non si rilevano modifiche sostanziali né in aumento né in diminuzione.

Con delibera del Consiglio Comunale n. 81 del 29 ottobre 2014 è stato rettificato il confine tra le circoscrizioni di Meano e Argentario - località Montevaccino. Le cinquanta persone residenti nell'area interessata allo spostamento sono state conteggiate nei movimenti interni (tabella n. 19), e cioè in uscita dalla circoscrizione di Meano ed in entrata nella circoscrizione dell'Argentario.

Le circoscrizioni per le quali si è rilevato, nel 2014 rispetto all'anno precedente, un aumento in valore assoluto dei cittadini residenti sono Argentario (+64 *valore influenzato dallo spostamento di confine sopra-richiamato*), Gardolo (+50), Mattarello (+45), Povo (+31), S.Giuseppe-S.Chiera (+13), mentre diminuiscono Oltrefersina (-48), Centro storico-Piedicastello (-36), Villazzano (-33), Ravina-Romagnano (-26), Meano (-25 *valore influenzato dallo spostamento di confine sopra-richiamato*), Bondone (-17). Se vengono invece esaminate le variazioni percentuali della popolazione residente, rispetto all'anno 2013, i valori nelle diverse circoscrizioni variano tra -0,6% a +0,7% (tabella n. 18)

Graf. n. 38 - Ripartizione percentuale della popolazione residente al 31 dicembre 2014 nelle Circoscrizioni

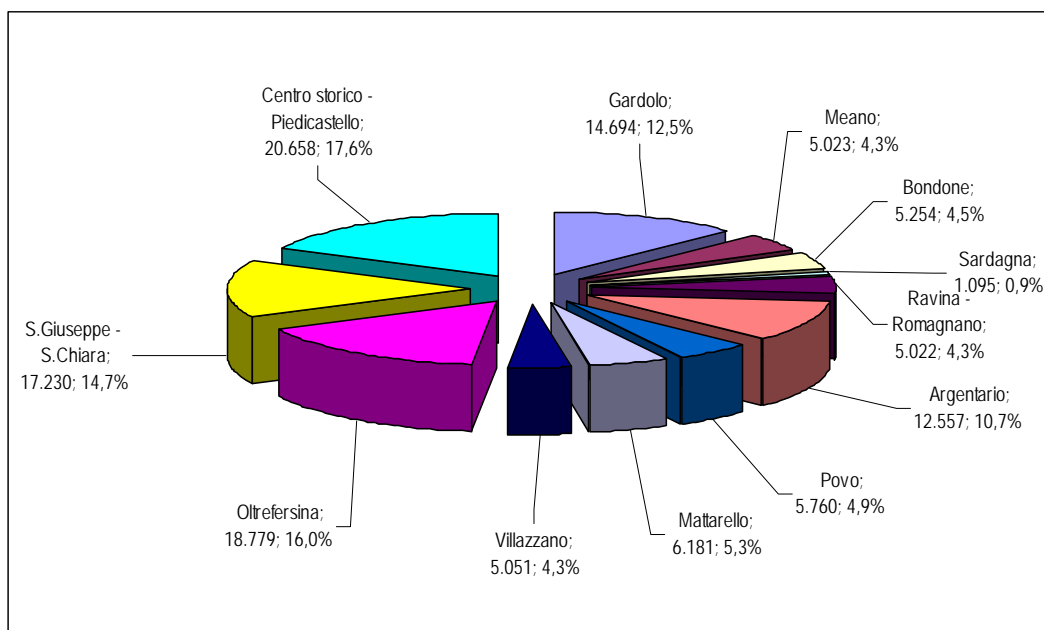

L'analisi del numero delle famiglie al 31 dicembre 2014, rispetto alla stessa data dell'anno precedente, rileva che in nove circoscrizioni si è registrato, in modo più o meno marcato, un aumento nel numero totale di famiglie, ad eccezione di Sardagna (-8), Centro storico-Piedicastello (-3), Bondone (-2) che registrano dei leggeri decrementi. Le circoscrizioni che registrano un incremento percentuale più elevato in relazione al numero delle famiglie sul loro territorio sono Gardolo (+1,2% pari a +76 nuclei) e Argentario (+1,1% pari a +57 nuclei). (tabella n. 25)

L'analisi delle famiglie per numero dei componenti, al 31 dicembre 2014, per ciascuna circoscrizione conferma la presenza di differenziazioni, anche rilevanti, sul territorio cittadino. (tabella n. 26)

In particolare le famiglie unipersonali presentano dei valori percentuali notevolmente diversi da una circoscrizione all'altra: infatti se a livello comunale rappresentano il 39,4% del totale delle famiglie, nelle circoscrizioni cittadine i valori salgono rispettivamente a 48,9% per S. Giuseppe-S. Chiara e a 47,5% per il Centro storico-Piedicastello; mentre la circoscrizione che registra il valore più basso è Meano con 29,4%. Anche per le famiglie con un maggior numero di componenti si ripresenta la diversità tra zona e zona: ad esempio le famiglie composte da 4 componenti sono a livello comunale il 13,1%, mentre il valore più elevato si registra a Meano (19,2%) ed i valori minori nelle circoscrizioni cittadine (9,1% in S. Giuseppe-S. Chiara e 10,1% in Centro storico-Piedicastello).

Tralasciando le famiglie composte da 5 e più componenti che rappresentano a livello comunale soltanto il 4,7% e soffermando l'attenzione sull'anno intercorso tra 2013 e 2014 (al 31 dicembre) le famiglie composte da un solo individuo registrano, a livello comunale, il maggiore incremento percentuale rispetto alle altre tipologie familiari. Se l'esame delle variazioni percentuali del numero di famiglie composte da un solo individuo, avvenuto nello stesso periodo 2013-2014, viene effettuato per le singole circoscrizioni, si nota ancora una volta una differenziazione sul territorio come appare dal grafico sotto stante.

Graf. n. 39 - Variazione percentuale del numero di famiglie composte da un solo componente nel periodo dal 2013 al 2014 per ciascuna circoscrizione ed il Comune di Trento

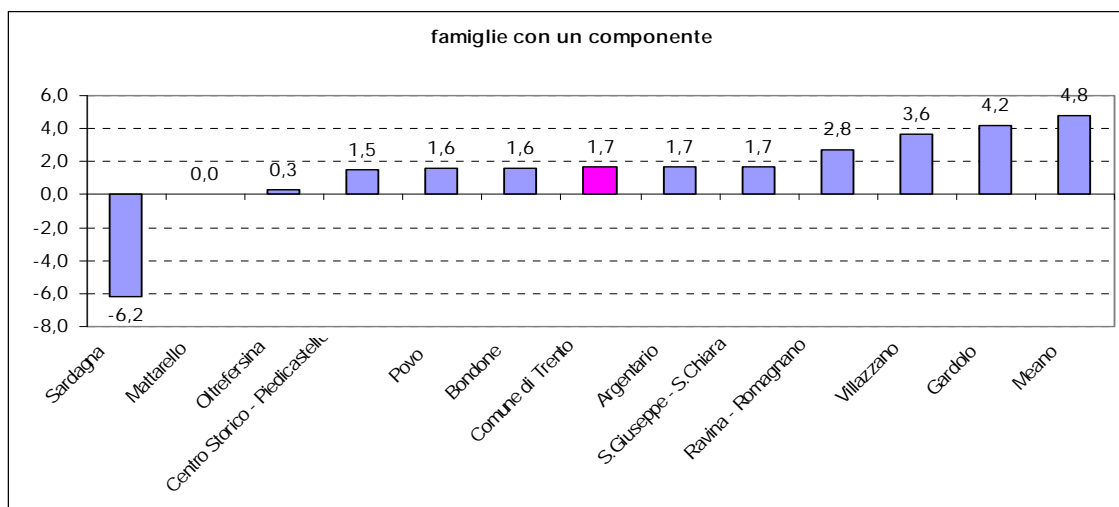

Nella tabella n. 20 sono stati raggruppati alcuni indicatori, relativi all'anno 2014, calcolati a livello comunale e per singola circoscrizione. Da un rapido esame si colgono alcune significative differenze demografiche degli ambiti sub-comunali.

L'indice di vecchiaia, e cioè il rapporto percentuale tra la popolazione anziana con 65 anni e oltre e la popolazione di età compresa tra 0 e 14 anni, presenta una notevole variabilità se scomposto per singola circoscrizione. A livello comunale il valore di questo indicatore è pari a 152,6, mentre il valore più elevato, pari a 246,4 è nella circoscrizione S. Giuseppe-S. Chiara ed il valore più basso si verifica a Meano con 88,1.

Un altro parametro utilizzato per analizzare la struttura demografica di una determinata area è quello relativo all'età media calcolata per la popolazione residente. A livello comunale questo valore è uguale a 43,8; per quanto concerne i valori riferiti alle singole circoscrizioni oscillano tra il minimo di Meano (40,3) ed il massimo di S. Giuseppe-S. Chiara (47,9).

Anche l'incidenza percentuale della popolazione di 65 anni e oltre sul totale della popolazione residente presenta una disomogenea distribuzione a livello territoriale: a livello comunale la percentuale di cittadini ultrasessantacinquenni è pari al 21,6%, mentre i due valori estremi, cioè il massimo e il minimo, si sono verificati rispettivamente nella circoscrizione S. Giuseppe-S. Chiara (28,7%) e nella circoscrizione di Meano (15,1%).

Se si osservano poi gli individui della fascia 80 e oltre (cosiddetti “grandi vecchi”) a livello comunale rappresentano il 6,7% mentre il valore maggiore è riferito alla circoscrizione S. Giuseppe-S. Chiara (11,3%), ed il valore minore si registra a Meano (3,7%). La presenza delle Residenze sanitarie assistenziali (RSA), che sono collocate in cinque circoscrizioni (Gardolo, Povo, Villazzano, Oltrefersina, e S.Giuseppe-S.Chiara), influisce sui valori percentuali delle persone oltre gli 80 anni. Il gruppo più consistente di cittadini in questa tipologia di strutture è quello risultante nella circoscrizione S.Giuseppe-S.Chiara, dove alla fine dell’anno 2014 sono 362 le persone residenti in RSA, e l’81% di queste si colloca nella fascia di età 80 e oltre.

La fascia di popolazione giovanile (da 0 a 14 anni) presenta, comprensibilmente, un andamento contrapposto a quanto fin qui sintetizzato. Infatti se a livello comunale questa fascia di popolazione rappresenta il 14,1%, nella circoscrizione di Meano è uguale a 17,1% e nella circoscrizione di S. Giuseppe-S. Chiara è pari a 11,6%, dati che costituiscono il massimo ed il minimo della distribuzione.

Infine il confronto del numero medio di componenti per famiglia evidenzia la seguente situazione: per il Comune considerato nella sua globalità è pari a 2,2; i valori più bassi sono nelle tre circoscrizioni cittadine: 1,9 in S. Giuseppe-S. Chiara, 2,0 in Centro storico-Piedicastello e 2,1 in Oltrefersina. Tutte le altre circoscrizioni presentano valori superiori a quello comunale ed in particolare il valore più elevato uguale a 2,5 si registra a Meano.

Le considerazioni sopra riportate sono illustrate graficamente nelle cartine presentate nelle seguenti pagine.

## Indice di vecchiaia per Circostrizione al 31 dicembre 2014

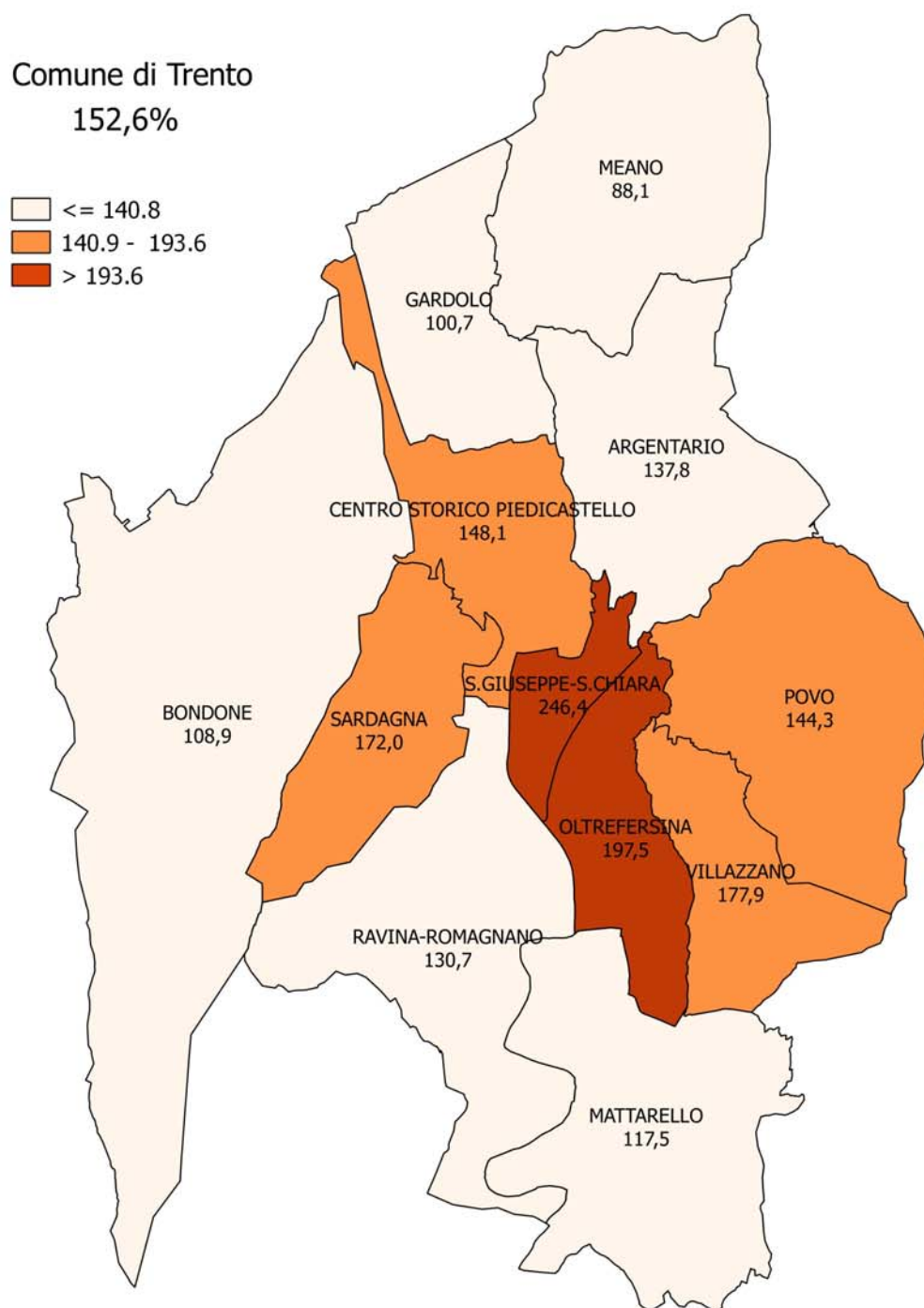

**Numero medio di componenti della famiglia per Circoscrizione  
al 31 dicembre 2014**

Comune di Trento  
2.2

- <= 2.2
- 2.3 - 2.4
- >= 2.5

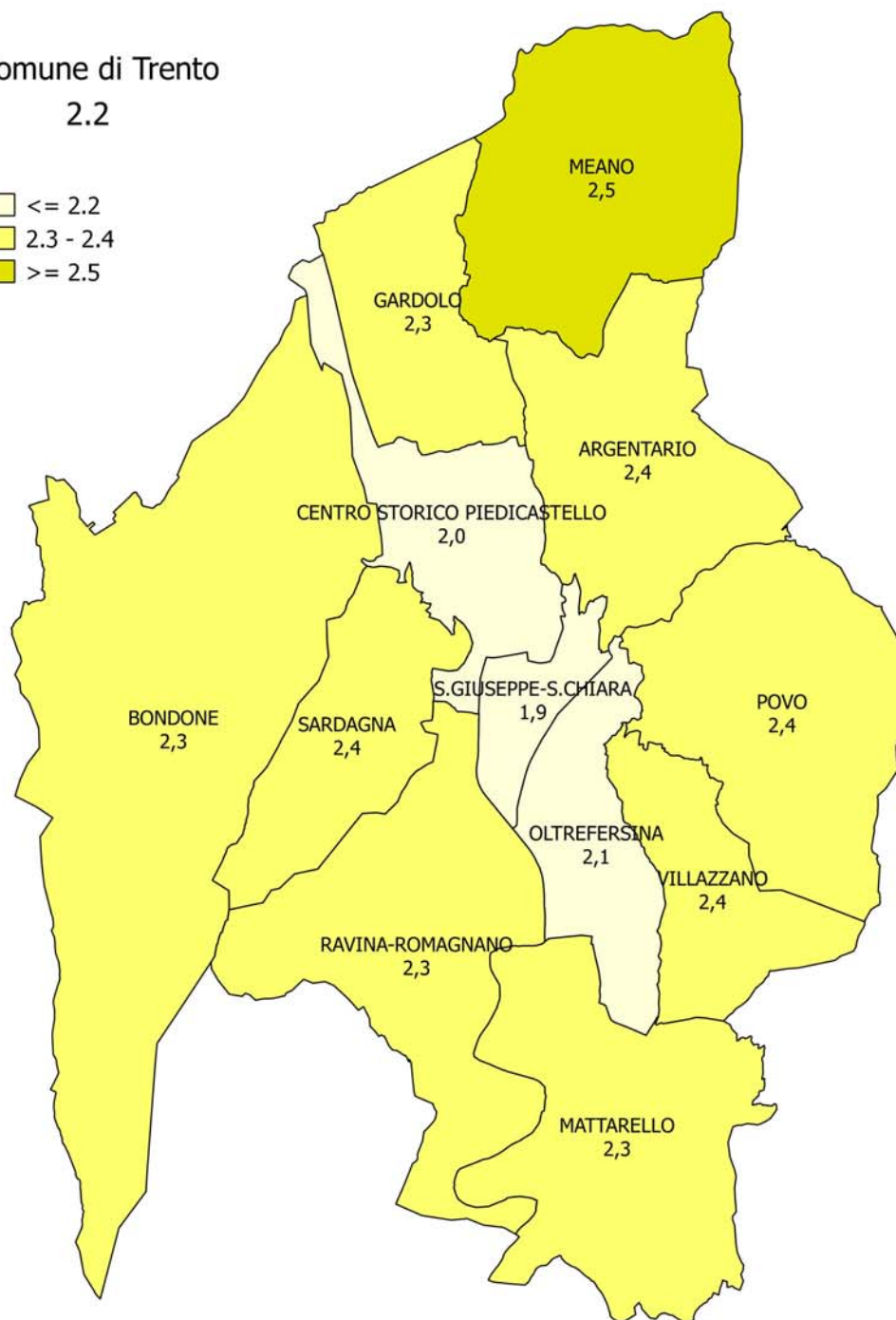

## Età media per Circoscrizione al 31 dicembre 2014

Comune di Trento  
43.8

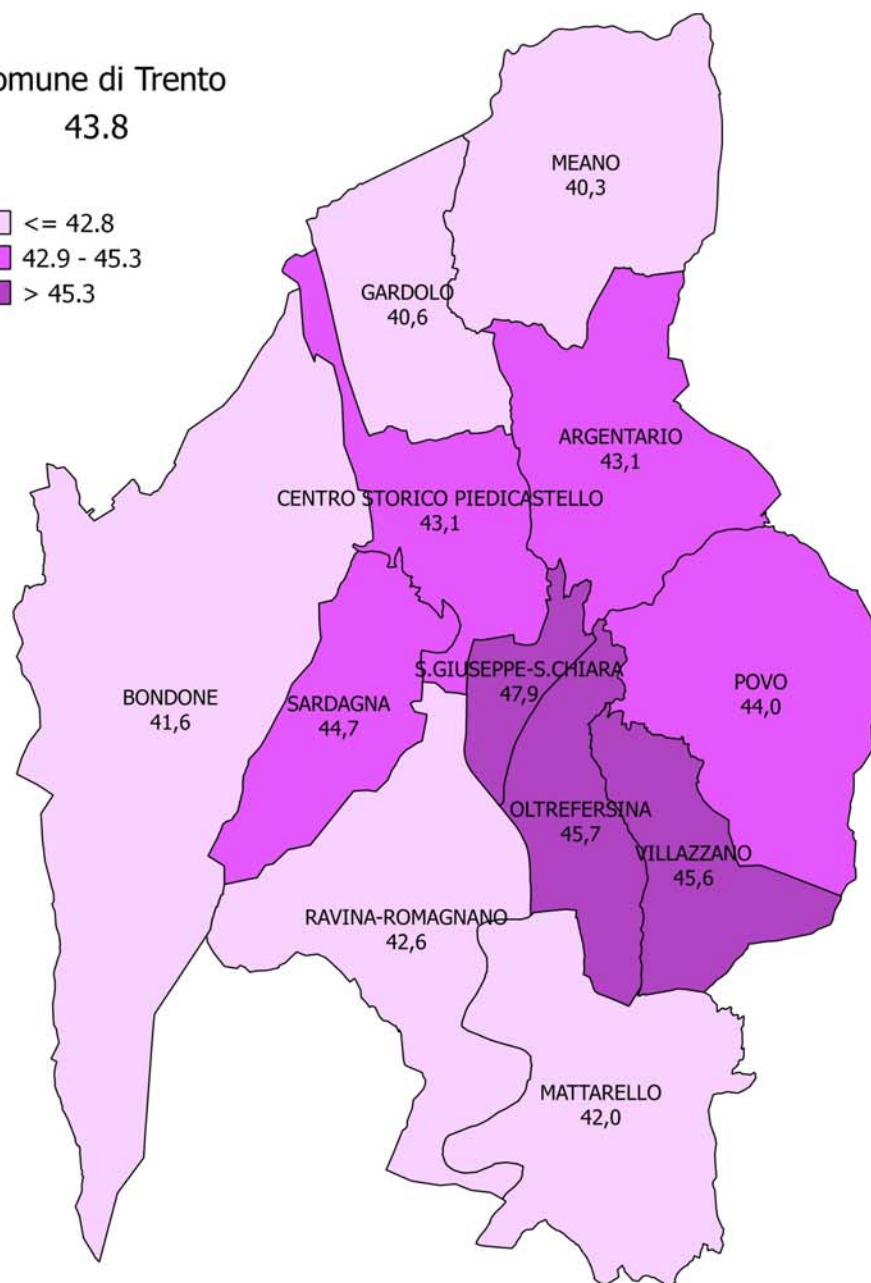

**Percentuale di stranieri sul totale dei residenti di ciascuna Circoscrizione  
al 31 dicembre 2014**

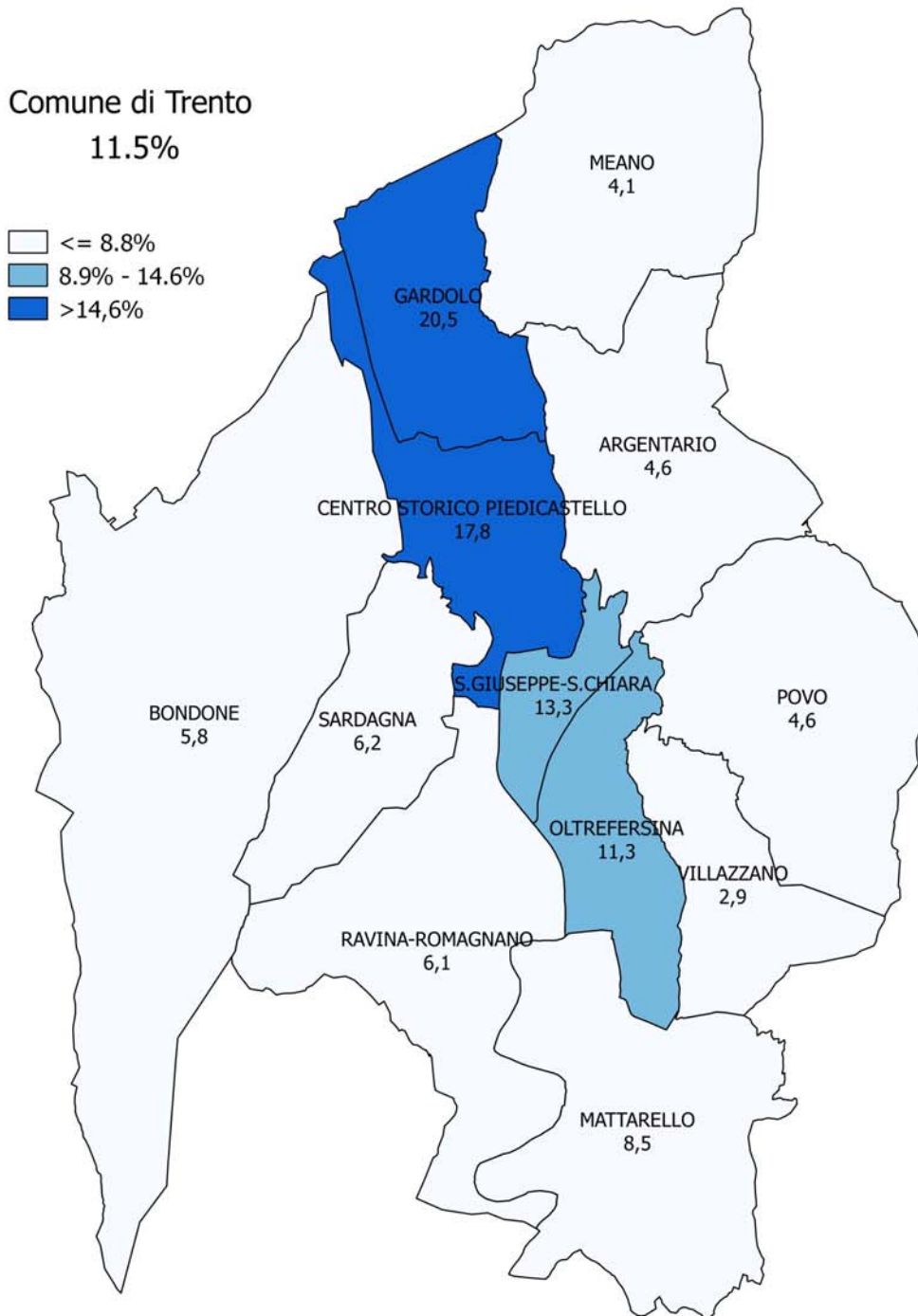



**Percentuale di stranieri sul totale dei residenti stranieri del Comune  
al 31 dicembre 2014**

Comune di Trento

Totale stranieri  
13500

- <= 9.4
- 9.5% - 18.4%
- > 18.4%

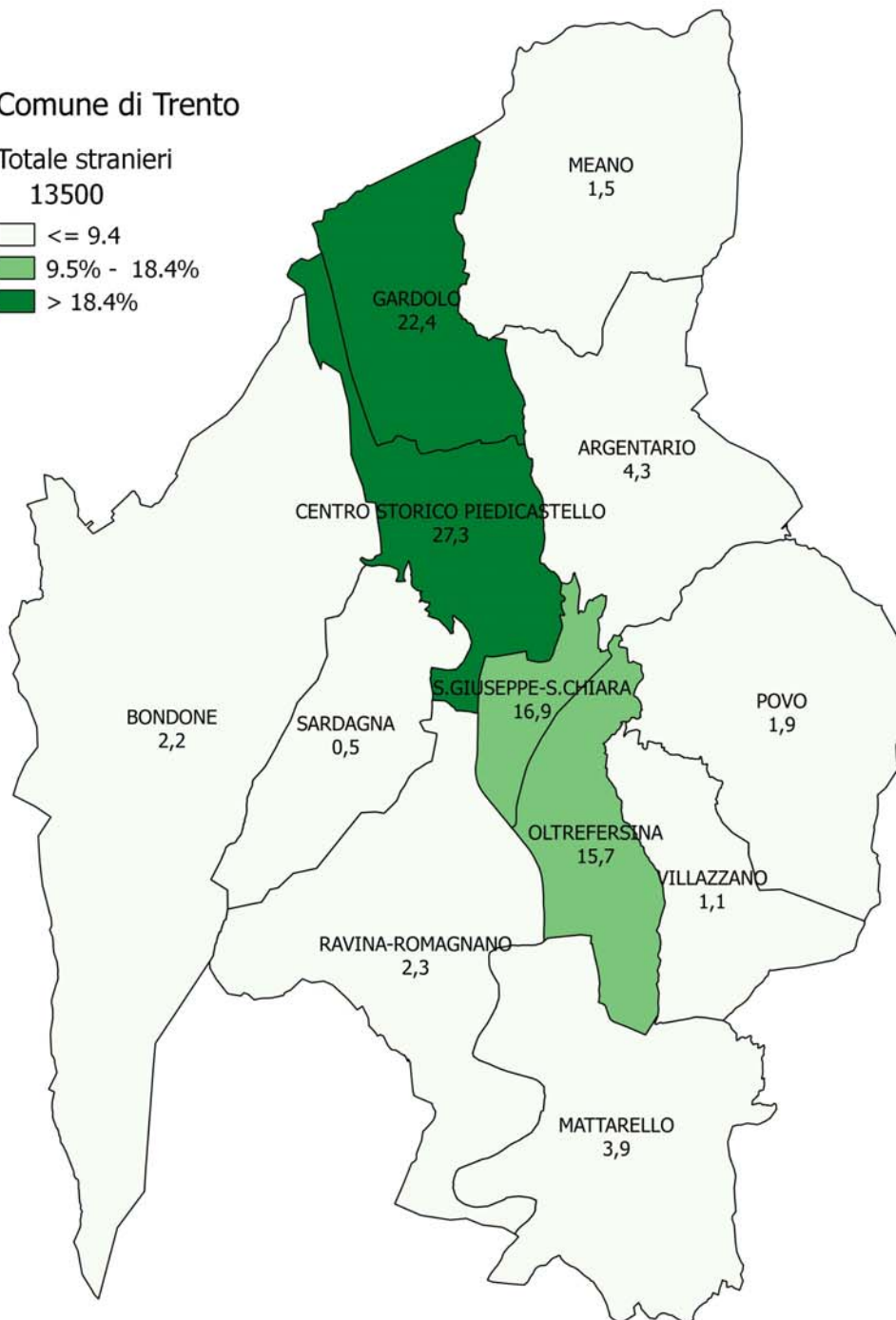

Di seguito viene esposta, per ogni singola circoscrizione, una breve descrizione delle caratteristiche fondamentali della popolazione (tabella 19), delle famiglie (tabella 26) e degli stranieri (tabella 33) per l'anno 2014. Si precisa che il "saldo migratorio" è stato calcolato come differenza tra le effettive iscrizioni e cancellazioni anagrafiche per trasferimento di residenza, mentre nel "saldo altre variazioni" sono state considerate le unità che concorrono a rettificare l'ammontare della popolazione e, in generale, non fanno riferimento a trasferimenti veri e propri di residenza. (vedere nota Tab. 2)

#### GARDOLO:

la popolazione residente è pari a 14.694 unità. Il saldo naturale è positivo (+68), così come il saldo migratorio esterno, ovvero gli spostamenti tra la circoscrizione e fuori comune (+25) ed il saldo relativo alla mobilità interna, che indica gli spostamenti tra circoscrizioni all'interno del territorio comunale (+65); mentre il saldo altre variazioni è negativo (-108).

Il 34,1% delle 6.201 famiglie residenti a Gardolo sono composte da una persona, il 26,9% da due componenti, il 18,2% da tre componenti, il 14,5% da quattro componenti, il 6,4% da 5 o più componenti.

Gli stranieri residenti sono 3.018 (-27 rispetto all'anno precedente) e costituiscono il 20,5% della popolazione della circoscrizione.

#### MEANO:

la popolazione residente è pari a 5.023 unità; il saldo naturale è positivo (+24); il saldo migratorio esterno è negativo (-7), il saldo altre variazioni è nullo (0) ed infine il saldo migratorio interno è negativo(-42).

Il 29,4% delle 2.017 famiglie residenti a Meano sono composte da una persona, il 24,7% da due componenti, il 20,9% da tre componenti, il 19,2% da quattro componenti, il 5,8% da 5 o più componenti.

Gli stranieri presenti sono 204 (nessuna variazione rispetto all'anno precedente) e costituiscono il 4,1% della popolazione della circoscrizione.

#### BONDONE:

la popolazione residente è pari a 5.254 unità; il saldo naturale è positivo (+7), così pure il saldo migratorio interno (+4) mentre il saldo migratorio esterno (-17) ed il saldo altre variazioni (-11) sono negativi.

Il 35,8% delle 2.271 famiglie residenti in Bondone sono composte da una persona, il 25,6% da due componenti, il 16,5% da tre componenti, il 17,5% da quattro componenti, il 4,6% da 5 o più componenti.

Gli stranieri residenti sono 303 (-7 rispetto all'anno precedente) e costituiscono il 5,8% della popolazione della circoscrizione.

#### SARDAGNA:

la popolazione residente è pari a 1.095 unità; il saldo naturale (+5) è positivo, il saldo migratorio esterno è pari a zero, il saldo migratorio interno (-5) è negativo, il saldo altre variazioni è pari a +1.

Il 33,1% delle 459 famiglie residenti a Sardagna sono composte da una persona, il 26,6% da due componenti, il 19,0% da tre componenti, il 14,8% da quattro componenti, il 6,5% da 5 o più componenti.

Gli stranieri presenti sono 68 (+1 rispetto all'anno precedente) e costituiscono il 6,2% della popolazione della circoscrizione.

#### RAVINA - ROMAGNANO:

la popolazione residente è pari a 5.022 unità; il saldo naturale è positivo (+20), il saldo migratorio esterno (-10), il saldo altre variazioni (-14) ed anche il saldo migratorio interno (-22) sono tutti negativi.

Il 32,8% delle 2.159 famiglie residenti in Ravina - Romagnano sono composte da una persona, il 28,8% da due componenti, il 17,2% da tre componenti, il 16,7% da quattro componenti, il 4,4% da 5 o più componenti.

Gli stranieri residenti sono 305 (-8 rispetto all'anno precedente) e costituiscono il 6,1% della popolazione della circoscrizione.

#### ARGENTARIO:

la popolazione residente è pari a 12.557 unità; il saldo naturale è positivo (+42), così come il saldo migratorio interno (+79), mentre sono negativi il saldo migratorio esterno (-38) ed il saldo altre variazioni (-19).

Il 31,5% delle 5.311 famiglie residenti nell'Argentario sono composte da una persona, il 29,0% da due componenti, il 18,2% da tre componenti, il 16,1% da quattro componenti, il 5,2% da 5 o più componenti.

Gli stranieri residenti sono 576 (+25 rispetto all'anno precedente) e costituiscono il 4,6% della popolazione circoscrizionale.

POVO:

la popolazione residente è pari a 5.760 unità; il saldo naturale è negativo (-31); il saldo migratorio esterno è positivo (+11), così pure il saldo migratorio interno (+65) mentre è negativo il saldo altre variazioni (-14).

Il 31,5% delle 2.286 famiglie residenti a Povo sono composte da una persona, il 27,2% da due componenti, il 18,2% da tre componenti, il 17,7% da quattro componenti, il 5,4% da 5 o più componenti.

Gli stranieri residenti sono 263 (-2 rispetto all'anno precedente) e costituiscono il 4,6% della popolazione della circoscrizione.

MATTARELLO:

la popolazione residente è pari a 6.181 unità; il saldo naturale è positivo (+32), positivo è anche il saldo migratorio interno (+29), mentre sono negativi il saldo migratorio esterno (-13) ed il saldo altre variazioni (-3).

Il 31,5% delle 2.650 famiglie residenti a Mattarello sono composte da una persona, il 29,9% da due componenti, il 18,6% da tre componenti, il 16,2% da quattro componenti, il 3,8% da 5 o più componenti.

Gli stranieri residenti sono 525 (+4 rispetto all'anno precedente) e costituiscono l'8,5% della popolazione della circoscrizione.

VILLAZZANO:

la popolazione residente è pari a 5.051 unità; il saldo naturale è negativo (-18); negativi sono anche il saldo migratorio esterno (-12) ed il saldo altre variazioni (-4); positivo il saldo migratorio interno (+1).

Il 29,8% delle 2.100 famiglie residenti a Villazzano sono composte da una persona, il 30,7% da due componenti, il 18,7% da tre componenti, il 16,9% da quattro componenti, il 4,0% da 5 o più componenti.

Gli stranieri residenti sono 146 (+7 rispetto all'anno precedente) e costituiscono il 2,9% della popolazione circoscrizionale.

OLTREFERSINA:

la popolazione residente è pari a 18.779 unità; il saldo naturale è negativo (-19), negativo è anche il saldo altre variazioni (-82), mentre sono positivi il saldo migratorio esterno (+44) ed il saldo migratorio interno (+9).

Il 40,7% delle 8.553 famiglie residenti nell'Oltrefersina sono composte da una persona, il 28,1% da due componenti, il 14,7% da tre componenti, l'11,4% da quattro componenti, il 5,1% da 5 o più componenti.

Gli stranieri residenti sono 2.121 (-63 rispetto all'anno precedente) e costituiscono l'11,3% della popolazione della circoscrizione.

**S. GIUSEPPE - S. CHIARA:**

la popolazione residente è pari a 17.230 unità; il saldo naturale è negativo (-118), il saldo migratorio esterno (+74) ed il saldo migratorio interno (+115) sono positivi, mentre il saldo altre variazioni è negativo (-58).

Il 48,9% delle 8.468 famiglie residenti in S. Giuseppe - S. Chiara sono composte da una persona, il 25,7% da due componenti, il 12,7% da tre componenti, il 9,1% da quattro componenti, il 3,6% da 5 o più componenti.

Gli stranieri residenti sono 2.284 (-63 rispetto all'anno precedente) e costituiscono il 13,3% della popolazione circoscrizionale.

**CENTRO STORICO - PIEDICASTELLO:**

la popolazione residente è pari a 20.658 unità; il saldo naturale è positivo (+59), così pure il saldo migratorio esterno (+320), mentre il saldo altre variazioni (-117) ed il saldo migratorio interno (-298) risultano negativi.

Il 47,8% delle 10.281 famiglie residenti nel Centro storico - Piedicastello sono composte da una persona, il 24,8% da due componenti, il 13,5% da tre componenti, il 10,0% da quattro componenti, il 3,9% da 5 o più componenti. A questa circoscrizione sono convenzionalmente imputate anche le 112 famiglie di "senza fissa dimora".

Gli stranieri residenti sono 3.687, compresi i 40 senza fissa dimora, (+42 rispetto all'anno precedente) e costituiscono il 17,8% della popolazione della circoscrizione.

Nella sezione dedicata alle tabelle vengono riportate alcune informazioni (popolazione residente per sesso, popolazione straniera e famiglie per numero di componenti) con dati

disaggregati ad un livello territoriale più piccolo della circoscrizione, ovvero a quello del quartiere (definiti da un gruppo di lavoro del Servizio Attività Sociali) e la cui sommatoria è comunque riconducibile alle circoscrizioni. Spesso, infatti, l'area circoscrizionale è troppo ampia rispetto ad alcuni fenomeni che si vogliono indagare.

Graf. n. 40 – Andamento della popolazione residente in ogni Circostrizione dal 2005 al 2014 e variazione percentuale rispetto all'anno precedente

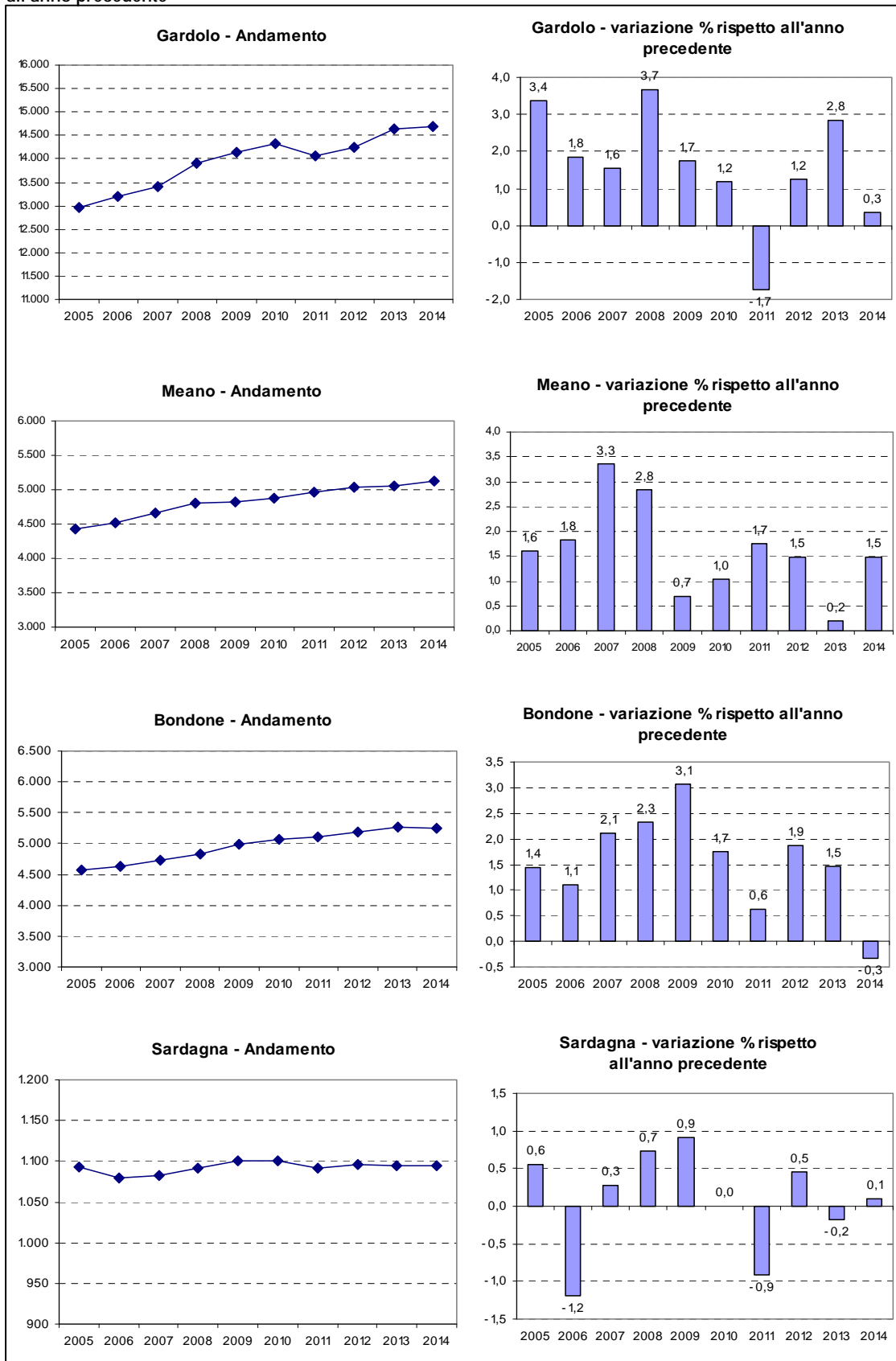

segue

Graf. n. 40 – Andamento della popolazione residente in ogni Circostrizione dal 2005 al 2014 e variazione percentuale rispetto all'anno precedente

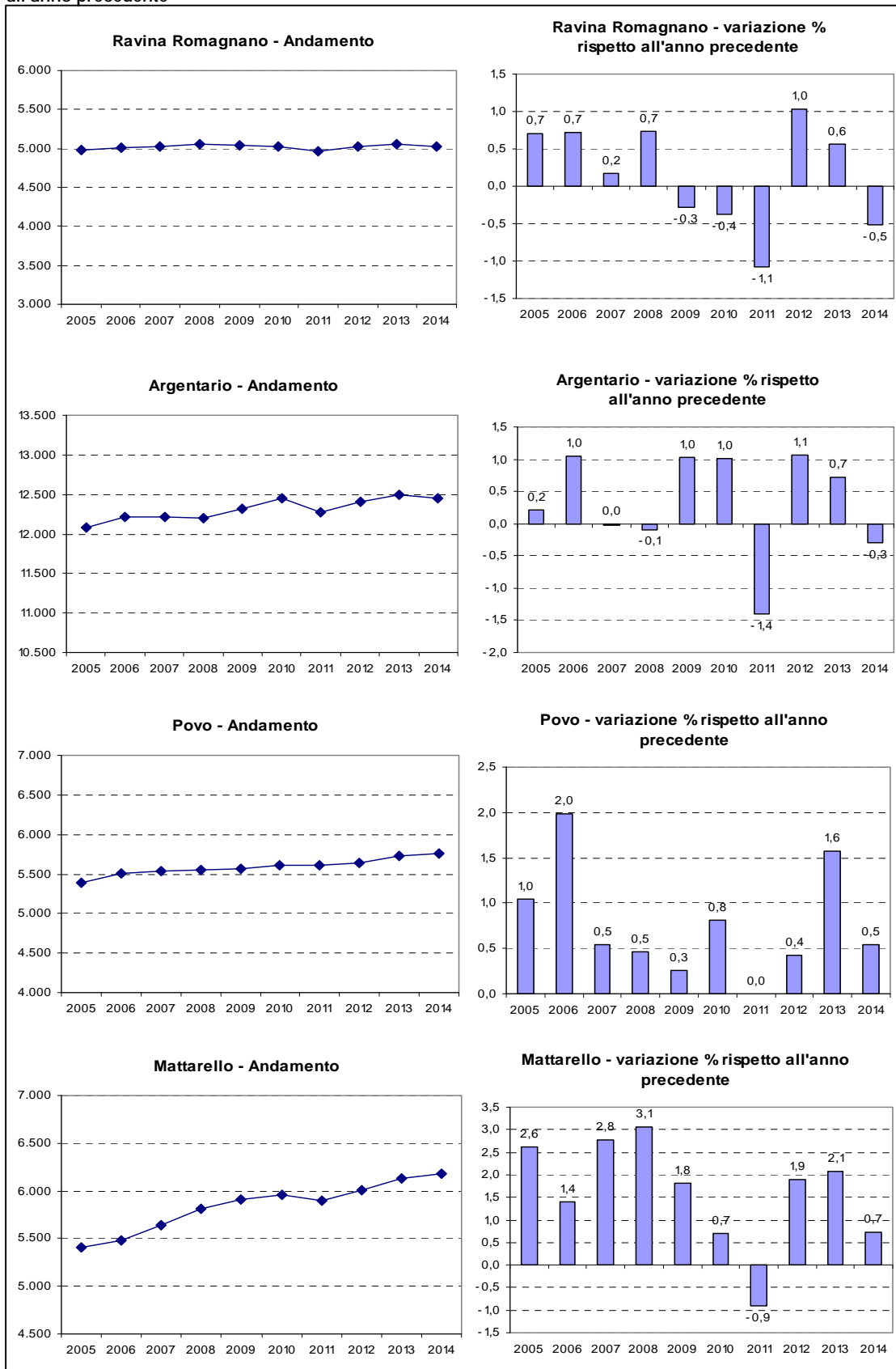

segue



Graf. n. 40 – Andamento della popolazione residente in ogni Circostrizione dal 2005 al 2014 e variazione percentuale rispetto all'anno precedente

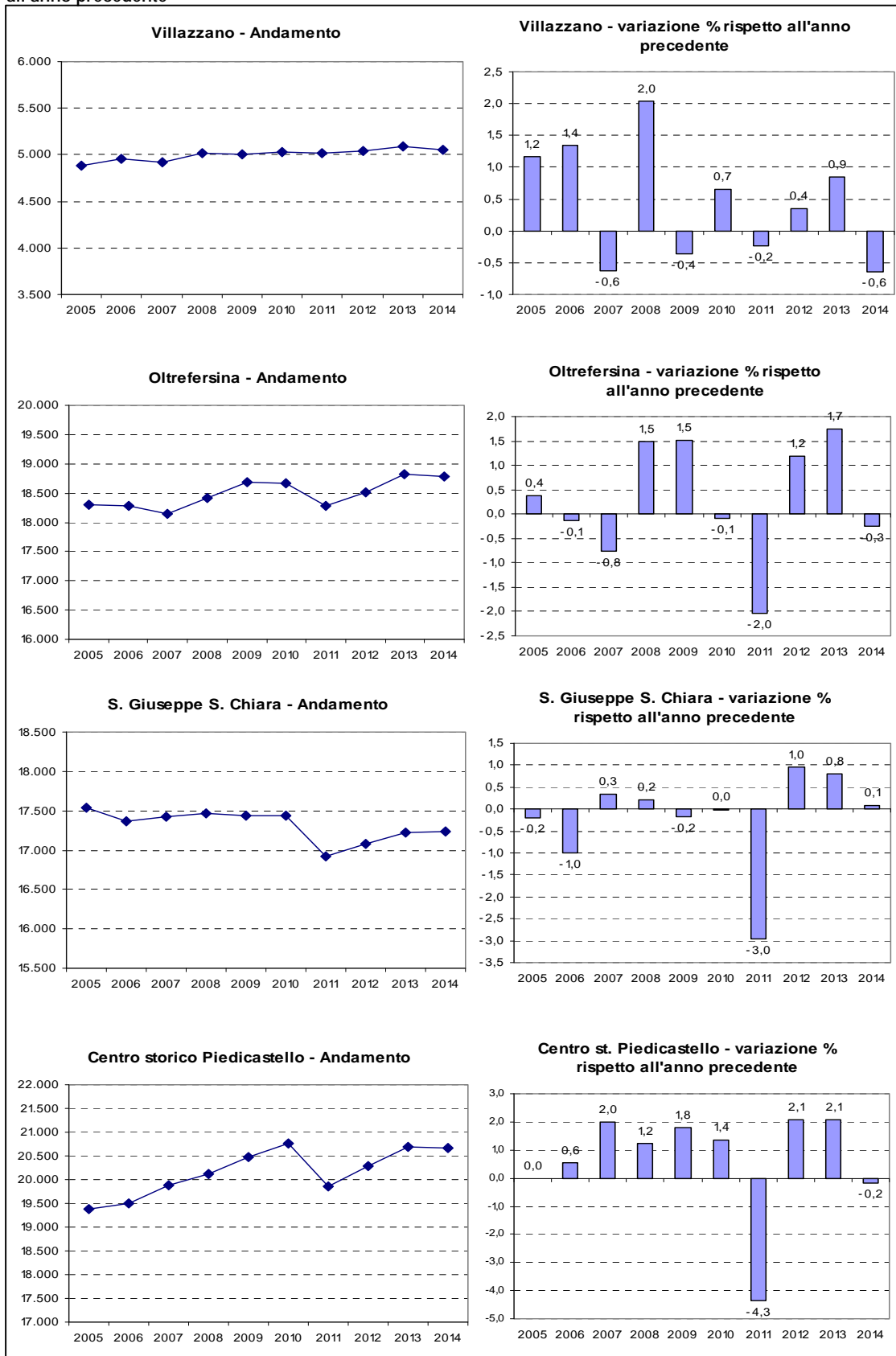

Graf. n. 41 – Famiglie residenti per numero dei componenti e Circostrizione negli anni 2005, 2010 e 2014 (valori percentuali)

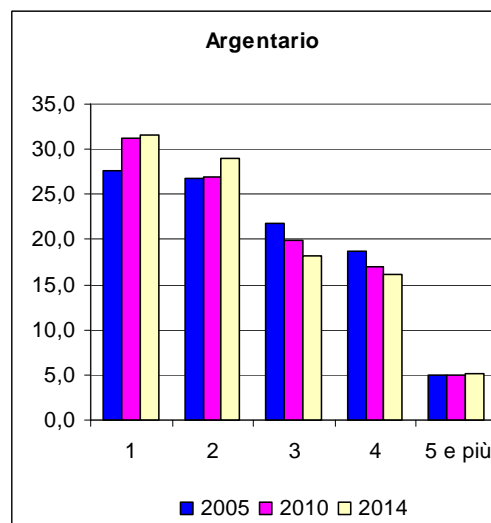
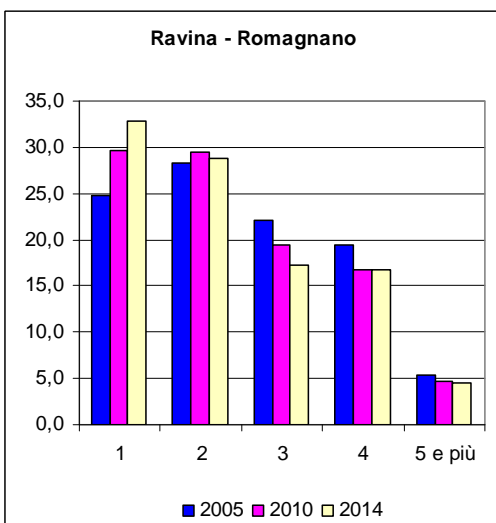
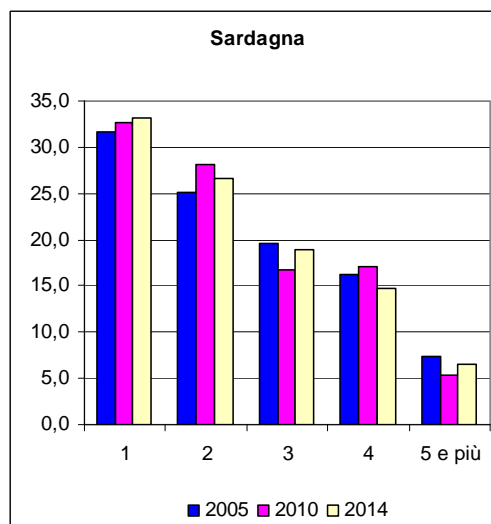
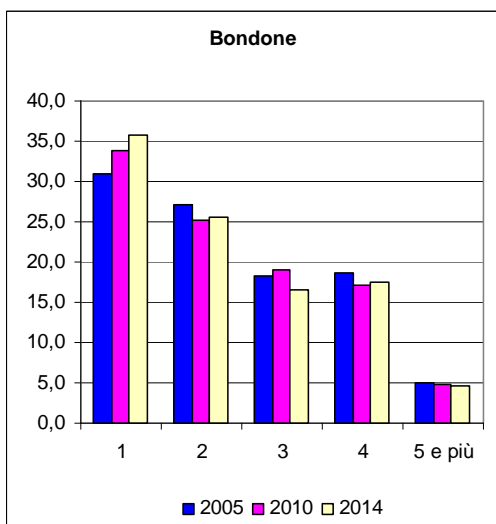
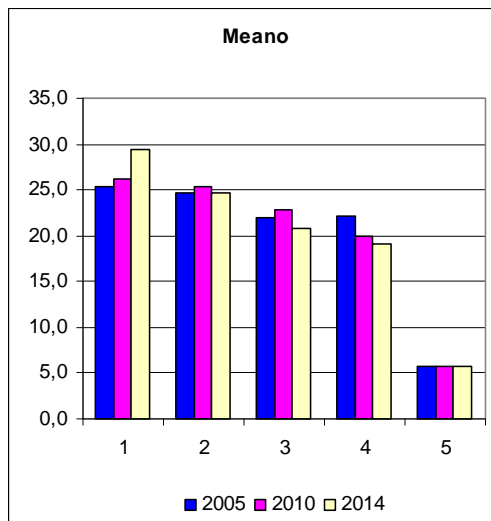
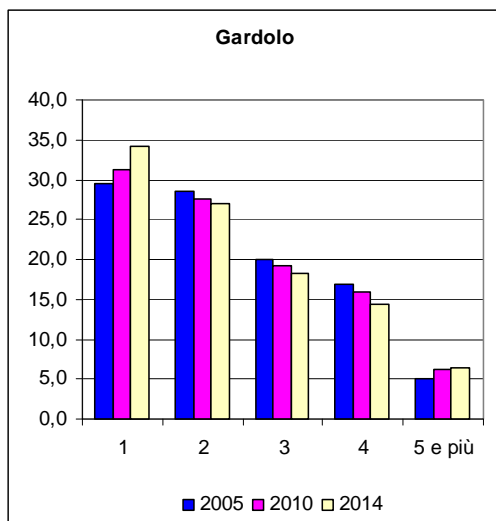

*segue*

Graf. n. 41 – Famiglie residenti per numero dei componenti e Circostrizione negli anni 2005, 2010 e 2014 (valori percentuali)

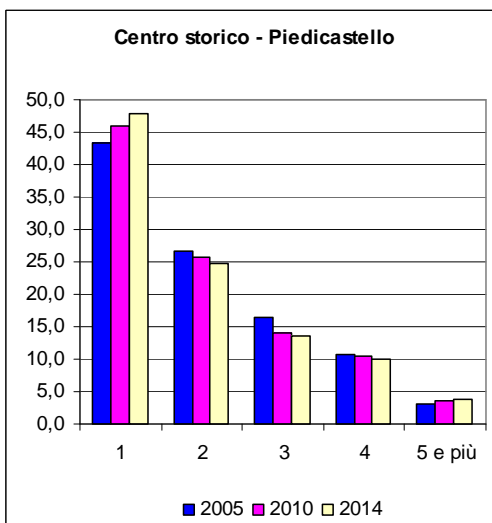
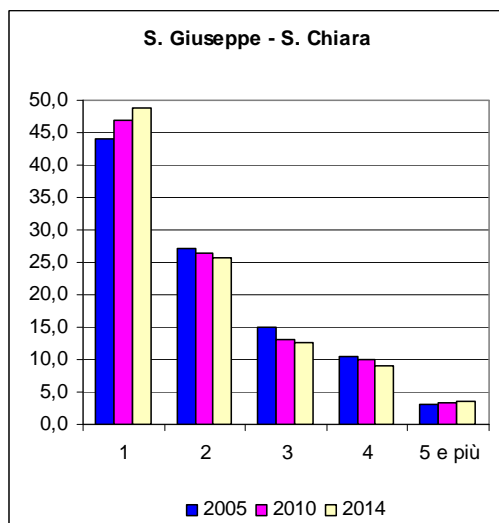
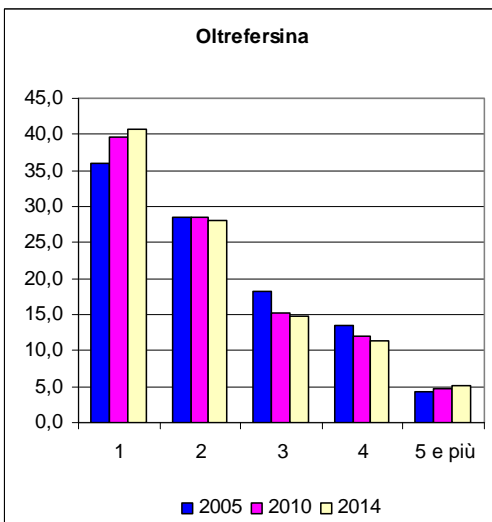
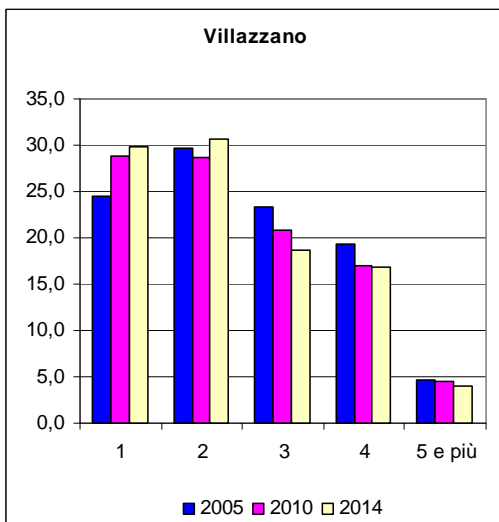
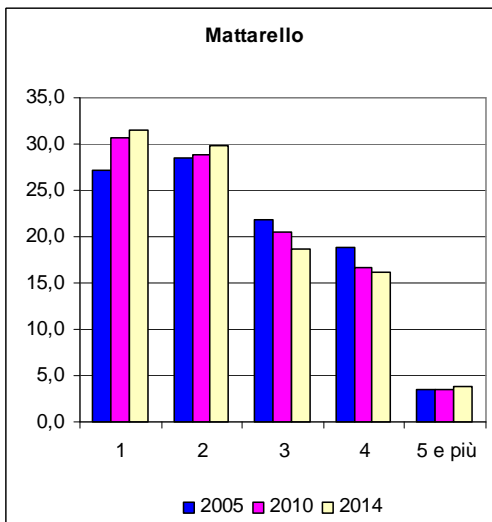
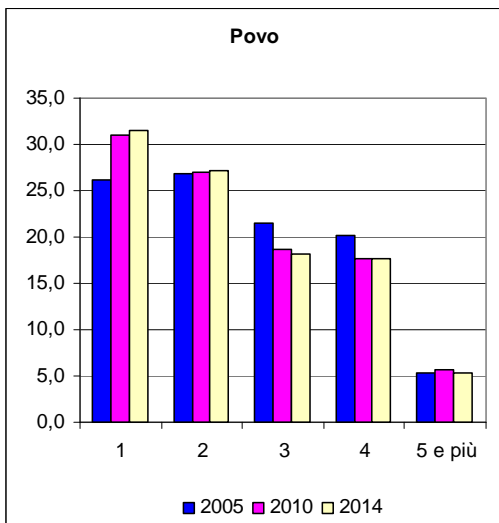

Graf. n. 42 – Andamento della popolazione residente per particolari fasce di età e Circostrizione negli anni 2005, 2010 e 2014

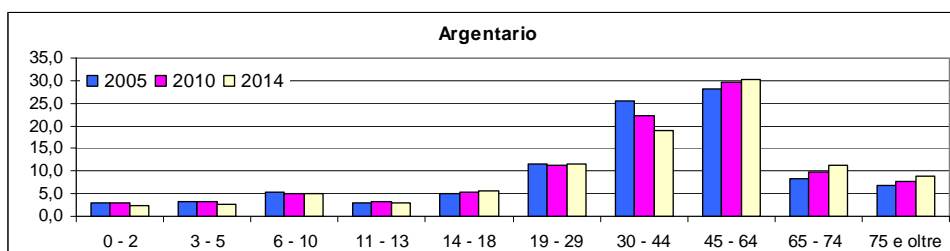
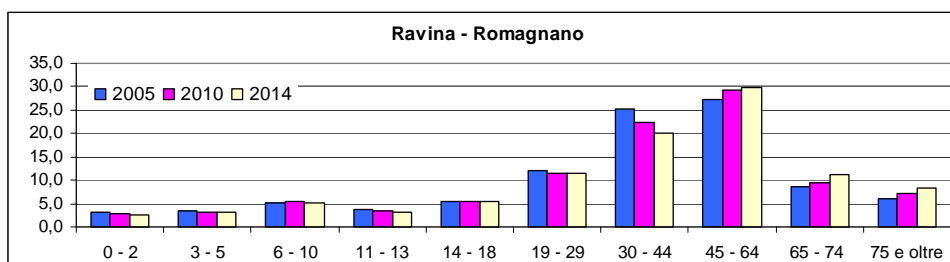
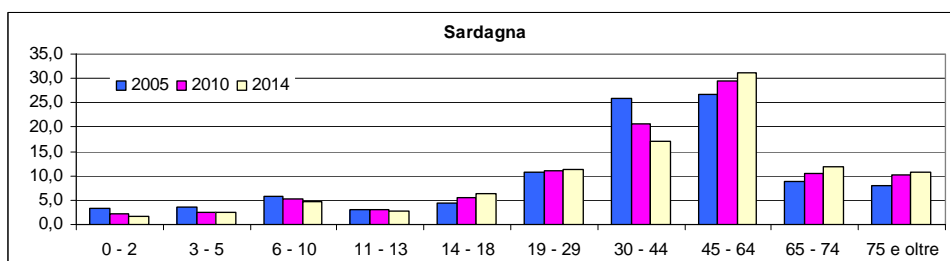
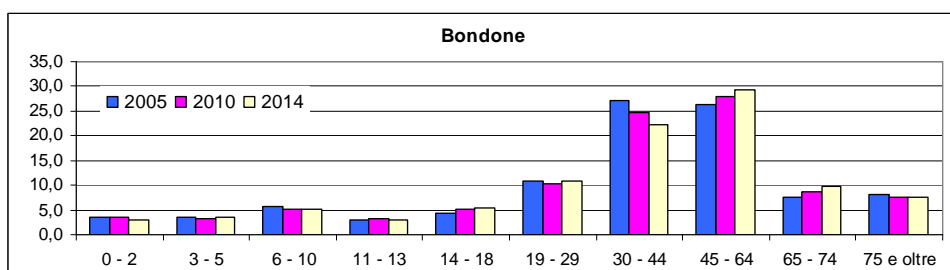
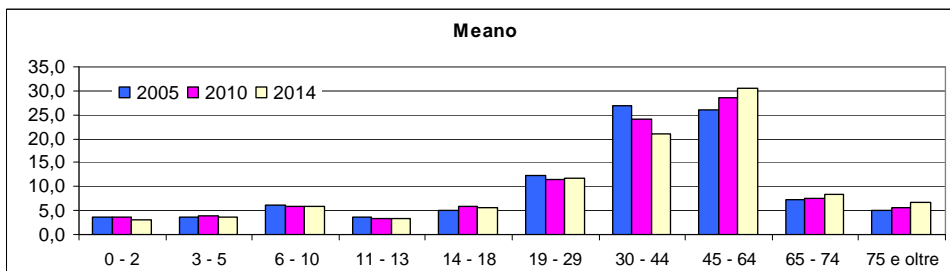
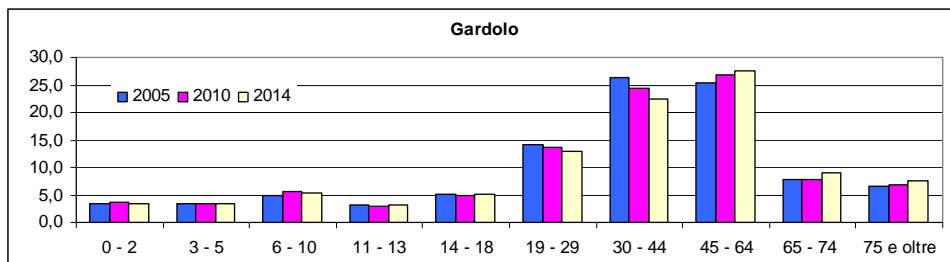

segue

Graf. n. 42 – Andamento della popolazione residente per particolari fasce di età e Circostrizione negli anni 2005, 2010 e 2014

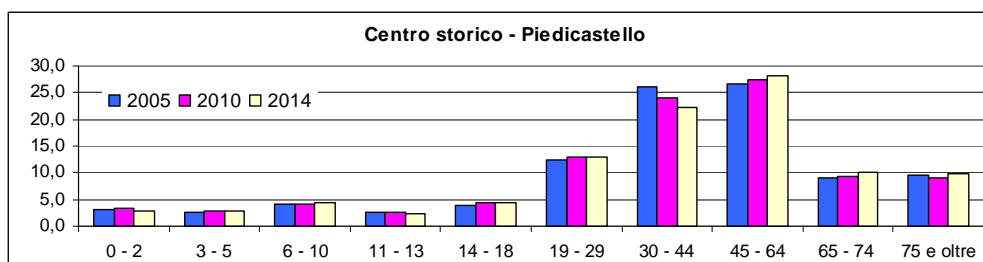
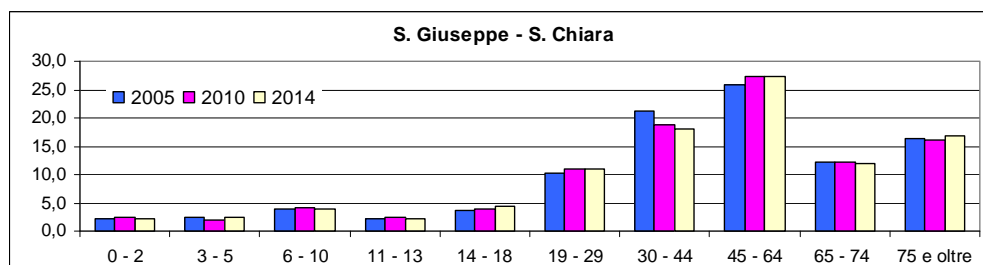
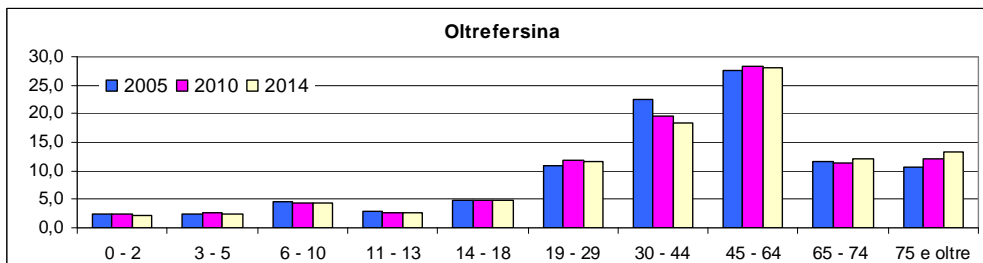
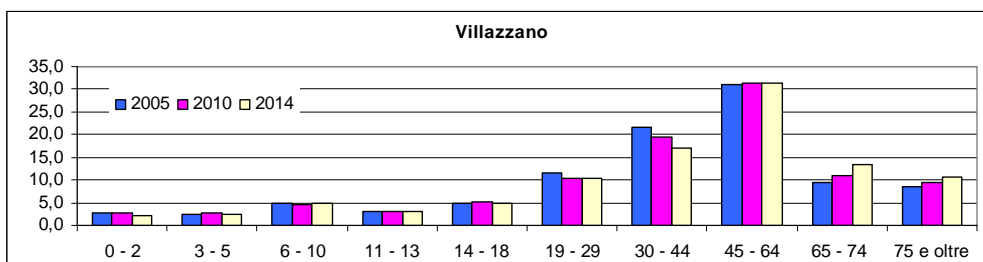
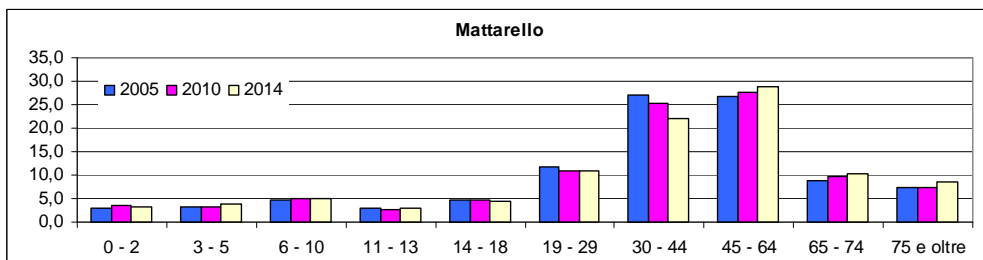
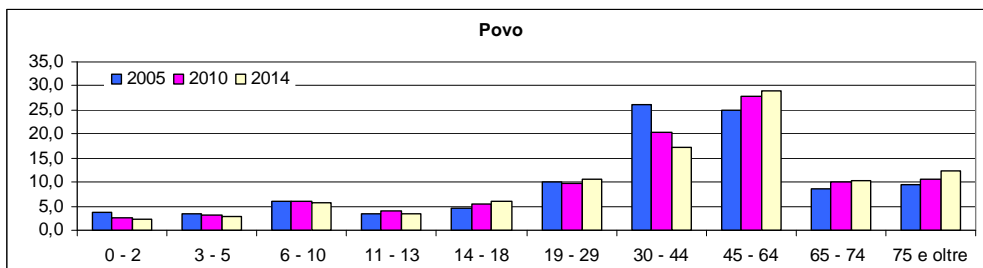

## E. DINAMICA DELLA NUZIALITA'

### Numero di matrimoni: 305 (di cui 102 religiosi e 203 civili)

Nel corso del 2014 sono stati celebrati 305 matrimoni, di cui 102 con rito religioso e 203 con rito civile, con una variazione annua pari al -9,8%. (tabella n. 40).

Rispetto al 2013 sono diminuiti sia i matrimoni religiosi (da 124 a 102) sia quelli civili (da 214 a 203). La ripartizione percentuale dei matrimoni per tipologia di rito, celebrati nell'anno 2014, presenta per il rito civile un valore pari al 67% e per quello religioso del 33%.

Nel decennio che va dal 2005 al 2014 i matrimoni sono complessivamente diminuiti presentando un andamento annuale piuttosto differenziato; l'anno 2014 registra il valore più basso del decennio. Nel medesimo periodo il trend registrato con riferimento ai matrimoni celebrati con rito religioso o con rito civile presenta un andamento opposto: infatti i matrimoni religiosi hanno subito una diminuzione del peso percentuale da 48% a 33%, mentre quelli civili sono progressivamente aumentati passando da 52% a 67%. (tabella n. 40)

Graf. n. 43 - Andamento dei matrimoni nel Comune di Trento per rito di celebrazione dal 2005 al 2014 (valori assoluti)

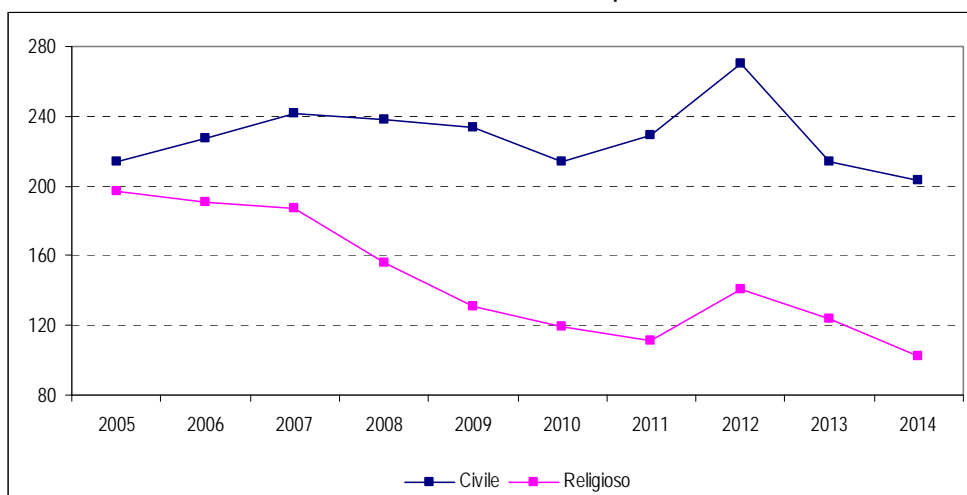

Il **tasso di nuzialità** (rapporto tra il numero di matrimoni celebrati nell'anno e la popolazione media residente, moltiplicato per mille) è per l'anno 2014 uguale a 2,6‰. Nel corso del decennio è passato da un valore di 3,7‰ nell'anno 2005, al 2,6‰ nel 2014.

L'**età media al primo matrimonio** (calcolata come media delle età al primo matrimonio ponderata con i quozienti specifici di nuzialità per età della /o sposa/o) nel 2014 è pari a 30,9

anni per le donne e a 33,7 anni per gli uomini. Questo valore è aumentato rispetto al 2005, anno nel quale l'età media di prima nuzialità era pari a 28,9 anni per le donne e a 32,6 per gli uomini.

Graf. n. 44 - Andamento dell'età media al primo matrimonio nel Comune di Trento per genere dal 2005 al 2014

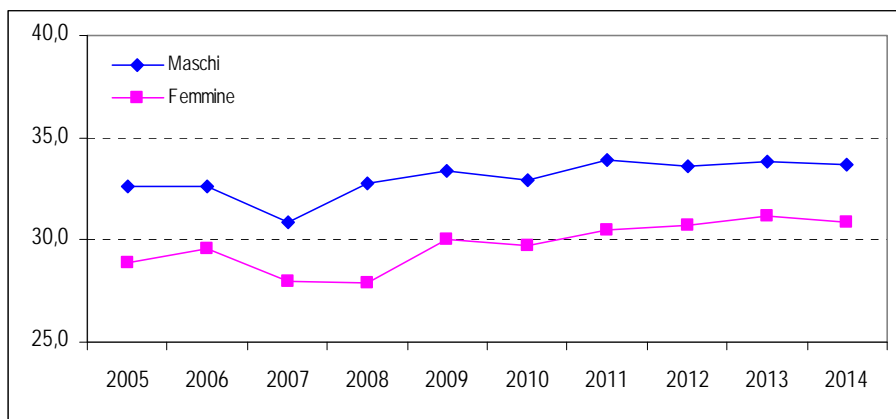

L'età media al primo matrimonio del Comune di Trento risulta essere un po' più bassa di quella calcolata a livello provinciale (dati riferiti all'anno 2013) per l'uomo (34,4 anni) e leggermente più alta per le donne (31,1); anche in questo ambito territoriale si assiste ad un progressivo innalzamento dell'età media al primo matrimonio nel corso del decennio. L'ultimo dato disponibile a livello italiano è quello del 2013, anno un cui l'età media di prima nuzialità era pari a 34,2 per gli uomini e a 31,1 per le donne.

Graf. n. 45 - Andamento età media al primo matrimonio in Comune di Trento, in Provincia e in Italia per genere dal 2005 al 2013

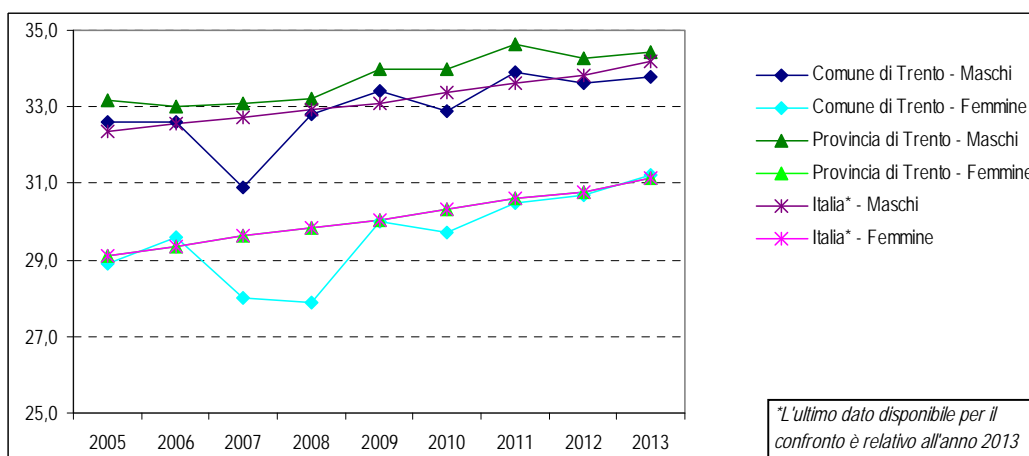

I mesi preferiti per le celebrazioni risultano essere giugno con un totale di 68 matrimoni, seguito da settembre (41) e maggio (31).

Analizzando la cittadinanza degli sposi nelle tre possibili combinazioni e cioè sposi entrambi italiani, sposi uno italiano e uno straniero, sposi entrambi stranieri, emerge che nel corso degli anni dal 2005 al 2014 il peso percentuale delle tre componenti sul totale dei matrimoni celebrati si è leggermente modificato. In particolare, la percentuale riferita a matrimoni in cui entrambi gli sposi sono italiani è diminuita nel corso del tempo (dall'82,5% del 2005 al 79,7% del 2014). Specularmente è aumentato il valore percentuale dei matrimoni in cui uno dei due sposi è straniero (da 13,1% del 2005 al 14,4% del 2014) oppure entrambi gli sposi sono stranieri (dal 4,4% del 2005 al 5,9% del 2014).

Graf. n. 46 – Ripartizione percentuale dei matrimoni celebrati a Trento per cittadinanza degli sposi negli anni 2005, 2010 e 2014

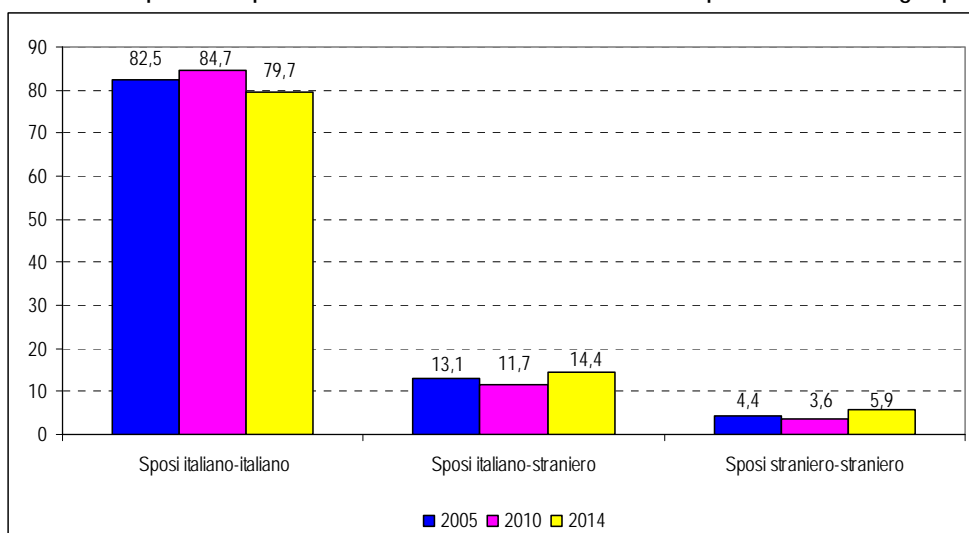



## F. CURIOSITA'

Quanti sono e dove abitano le persone residenti ultracentenarie?

Al 31 dicembre 2014 vivono nel Comune di Trento 25 ultracentenari di cui 1 maschio e 24 femmine. La circoscrizione con il maggior numero di ultracentenari risulta essere S.Giuseppe-S.Chiara con 10 persone, delle quali 6 vivono in RSA.

Quali sono i nomi propri ed i cognomi più diffusi? Quali sono i nomi utilizzati con maggior frequenza per i nati dell'anno 2014?

Le estrazioni su dati anagrafici relative alla presenza di nomi propri e cognomi più diffusi al 31 dicembre ed ai nomi attribuiti ai nati nel corso dell'anno appena trascorso sono state riassunte nelle tabelle numerate da 42 a 49.

Per i bimbi di genere maschile nati nell'anno 2014 i nomi scelti con la frequenza più numerosa sono Francesco (22), Matteo (18) e Davide (14). Per le femmine invece prevale il nome Sofia (21), Anna (15) e Giulia (12).

I mesi nei quali sono stati registrati il maggior numero di nati sono gennaio, con un totale di 115 nascite, seguito da ottobre (103 nascite) e luglio (102 nascite).

Tra i nati 2014 con cittadinanza straniera i nomi più utilizzati sono stati rispettivamente per i maschi Anas e David con una frequenza uguale a 4 e Adam con tre bambini. Per le femmine non ci sono nomi con frequenza uguale o superiore a tre.

Nella tabella 43 sono stati riassunti i nomi più diffusi dei residenti nel Comune e l'età media. Il nome femminile più diffuso è Maria con 1.278 cittadine e con un'età media uguale a 50,9 anni, mentre il nome maschile più diffuso è Andrea con 1.580 cittadini ed un'età media pari a 41,4 anni.

Nella tabella 44 sono stati infine estratti i nomi più diffusi dei residenti stranieri al 31 dicembre 2014 nel Comune di Trento.

Il nome femminile più frequente è Elena che compare 91 volte; di queste persone la cittadinanza è rumena (47 persone), moldava (33 persone), russa (5 persone) mentre 6 provengono da altri Paesi.

Il nome maschile più frequente è Ion che compare 53 volte. I cittadini con nome Ion hanno la cittadinanza rumena (26), moldava (25) e 2 provengono da altri Paesi.



# TABELLE

Nota:

**Popolazione statistica:** la popolazione statistica viene calcolata partendo dal dato di popolazione risultante dal censimento, al quale vengono aggiunti i saldi dei movimenti anagrafici in un periodo considerato (nascite, morti, iscrizioni e cancellazioni).

Fanno riferimento alla popolazione statistica le seguenti tabelle: 1 - 2 - 5 - 6 - 7 - 8 - 9 - 18 - 19.

**Popolazione anagrafica:** è costituita dalle persone aventi dimora abituale nel comune (come risulta dagli archivi anagrafici), anche se alla data considerata sono assenti perché temporaneamente presenti in altro comune italiano o all'estero. Il calcolo viene effettuato considerando l'archivio anagrafico "congelato" al 31 dicembre di ogni anno.

Fanno riferimento alla popolazione anagrafica le seguenti tabelle: 10 - 11 - 12 - 13 - 14 - 15 - 16 - 17- 20 - 21 - 22 - 23 - 24 - 25 - 26 - 27 - 28 - 29 - 31 - 32 - 33 - 34 - 35 - 36 - 37 - 38 - 39.

Tab. 1 – Popolazione residente nel Comune di Trento e nella Provincia al 31 dicembre – anni 1990, 2000 e dal 2005 al 2014

Anno	Comune di Trento			Provincia di Trento		
	Maschi	Femmine	Totale	Maschi	Femmine	Totale
1990	48.900	53.224	<b>102.124</b>	217.770	230.510	<b>448.280</b>
2000	50.826	55.116	<b>105.942</b>	233.226	244.633	<b>477.859</b>
2005	53.196	57.848	<b>111.044</b>	245.682	256.796	<b>502.478</b>
2006	53.544	58.174	<b>111.718</b>	248.108	258.922	<b>507.030</b>
2007	53.934	58.703	<b>112.637</b>	251.279	262.078	<b>513.357</b>
2008	54.690	59.546	<b>114.236</b>	254.374	265.426	<b>519.800</b>
2009	55.335	60.176	<b>115.511</b>	256.602	268.224	<b>524.826</b>
2010	55.707	60.591	<b>116.298</b>	258.741	270.716	<b>529.457</b>
2011	54.263	59.800	<b>114.063</b>	255.832	269.045	<b>524.877</b>
2012	55.148	60.392	<b>115.540</b>	258.826	271.482	<b>530.308</b>
2013	56.083	61.202	<b>117.285</b>	261.985	274.252	<b>536.237</b>
2014	56.085	61.219	<b>117.304</b>			

Tab. 2 – Movimenti della popolazione residente nel Comune di Trento – anni 1990, 2000 e dal 2005 al 2014

Anno	Popolazione al 01.01	Movimento naturale			Movimento migratorio			Saldo altre variazioni	Popolazione al 31.12
		Nati	Morti	Saldo naturale	Iscritti	Cancellati	Saldo migratorio		
1990	101.416	915	802	113	1.949	1.356	593	2	102.124
2000	104.906	1.058	896	162	2.647	1.777	870	4	105.942
2005	110.142	1.082	925	157	3.120	2.277	843	-98	111.044
2006	111.044	1.096	1.012	84	3.247	2.590	657	-67	111.718
2007	111.718	1.074	939	135	3.661	2.708	953	-169	112.637
2008	112.637	1.183	1.013	170	4.000	2.468	1.532	-103	114.236
2009	114.236	1.142	1.003	139	3.760	2.463	1.297	-161	115.511
2010	115.511	1.177	1.077	100	3.523	2.596	927	-240	116.298
2011 (1/1 - 8/10)	116.298	849	747	102	2.706	1.936	770	-221	116.949
2011 (9/10 - 31/12)	114.198 *	256	226	30	817	710	107	-272	114.063
2012	114.063	1.040	985	55	3.625	2.934	691	731	115.540
2013	115.540	1.027	1.039	-12	3.700	2.574	1.126	631	117.285
2014	117.285	1.049	978	71	3.075	2.698	377	-429	117.304

\* Il dato relativo al 2011 è suddiviso in due periodi poiché il 9 ottobre 2011 ha avuto luogo il 15° Censimento della popolazione che ha determinato un nuovo dato di partenza per il conteggio della popolazione statistica. La popolazione residente al 9/10/2011 si riferisce al dato censuario, popolazione legale al Censimento 2011 (G.U. n.294 del 18.12.2012)

NOTA: Il Saldo migratorio evidenzia la differenza tra le effettive iscrizioni e cancellazioni anagrafiche per trasferimento di residenza. Nel "Saldo altre variazioni" sono da considerare unità che concorrono a rettificare l'ammontare della popolazione e, in generale, non fanno riferimento a trasferimenti veri e propri di residenza. Il dato riportato costituisce il saldo tra "altri iscritti" (iscrizioni di persone sfuggite al Censimento, ricomparse dopo la cancellazione per irreperibilità al Censimento, ecc) e "altri cancellati" (persone censite erroneamente più volte, iscritte erroneamente all'anagrafe di più Comuni, persone irreperibili in seguito agli accertamenti di residenza post-censuari o anagrafici, ecc.)

Tab. 3 – Indicatori demografici nel Comune di Trento – anni 2000 e dal 2005 al 2014

Anno	Tasso di natalità	Tasso di mortalità	Tasso di migratorietà totale <sup>(*)</sup>	Indice di vecchiaia	Indice di dipendenza	Indice di ricambio	Indice di struttura	Tasso di fecondità	Età media al parto
2000	10,0	8,5	8,3	128,8	47,1	130,1	100,4	1,3	30,9
2005	9,8	8,4	7,6	133,8	50,1	122,4	112,3	1,3	31,0
2006	9,8	9,1	5,9	135,0	50,9	125,0	115,4	1,2	31,4
2007	9,6	8,4	8,5	136,6	51,3	128,5	117,5	1,3	31,4
2008	10,4	8,9	13,5	136,7	51,9	126,8	118,8	1,4	31,1
2009	9,9	8,7	11,3	137,6	52,1	129,9	120,3	1,4	31,1
2010	10,2	9,3	8,0	136,8	52,4	133,4	122,7	1,4	31,2
2011	9,6	8,4	7,6	140,4	53,5	128,1	123,4	1,4	31,2
2012	9,1	8,6	6,0	144,7	54,3	126,0	125,6	1,3	31,2
2013	8,8	8,9	9,7	148,8	54,7	128,1	126,4	1,3	31,6
2014	8,9	8,3	3,2	152,6	55,6	126,6	129,1	n.d.	n.d.

Nota: gli indici di vecchiaia, dipendenza, ricambio e struttura sono stati calcolati utilizzando la popolazione anagrafica

<sup>(\*)</sup> il tasso di migratorietà totale è calcolato escludendo il saldo "altre variazioni"

Tab. 4 – Indicatori demografici nella Provincia di Trento – anni 2000 e dal 2005 al 2014

Anno	Tasso di natalità	Tasso di mortalità	Tasso di migratorietà totale	Indice di vecchiaia	Indice di dipendenza	Indice di ricambio	Indice di struttura	Tasso di fecondità	Età media al parto
2000	10,8	9,4	7,6	120,6	49,1	117,5	93,6	1,43	30,8
2005	10,4	8,9	8,9	122,5	51,6	108,8	107,1	1,50	31,1
2006	10,3	9,0	8,4	123,7	52,2	110,7	109,9	1,50	31,1
2007	10,1	9,0	12,0	124,8	52,5	112,6	112,2	1,52	31,1
2008	10,5	9,0	11,7	125,3	52,8	113,6	114,6	1,52	31,2
2009	10,3	8,8	9,7	126,0	53,0	114,6	117,6	1,53	31,3
2010	10,3	9,0	8,8	125,8	53,0	119,4	120,6	1,53	31,4
2011	10,0	8,7	7,2	128,7	54,2	116,5	122,7	1,54	31,5
2012	9,8	8,8	6,8	131,8	54,5	116,4	124,4	1,60	31,4
2013	9,6	9,1	5,7	134,4	55,1	116,2	127,1	1,60	31,6
2014*	9,4	8,8	n.d.	137,7	55,5	n.d.	n.d.	1,60	31,6

Fonte: ISTAT - Servizio Statistica PAT

\* valori stimati tratti da Comunicato stampa ISTAT "Indicatori demografici - stime per l'anno 2014" pubblicato il 12/02/2015

Nel glossario vengono indicate le modalità di calcolo degli indici.

Tab. 5 – Flussi migratori per provenienza e destinazione – anni 2000 e dal 2005 al 2014

Anno	Movimenti a livello provinciale			Movimenti con le altre Province			Movimenti con l'estero			Saldo migratorio	Altre variazioni		Saldo altre variazioni <sup>(*)</sup>
	Iscr.	Canc.	Saldo	Iscr.	Canc.	Saldo	Iscr.	Canc.	Saldo		Iscr.	Canc.	
2000	965	1.017	-52	1.102	618	484	580	142	438	870	72	68	4
2005	1.133	1.478	-345	981	668	313	1.006	131	875	843	124	222	-98
2006	1.120	1.576	-456	1.018	819	199	1.109	195	914	657	155	222	-67
2007	1.109	1.649	-540	1.121	838	283	1.431	221	1.210	953	173	342	-169
2008	1.142	1.503	-361	1.195	783	412	1.663	182	1.481	1.532	176	279	-103
2009	1.226	1.484	-258	1.126	755	371	1.408	224	1.184	1.297	131	292	-161
2010	1.177	1.590	-413	1.173	777	396	1.173	229	944	927	133	373	-240
2011	1.205	1.600	-395	1.353	737	616	965	309	656	877	539	1.032	-493
2012	1.326	1.717	-391	1.320	832	488	979	385	594	691	1.122	391	731
2013	1.395	1.457	-62	1.374	756	618	931	361	570	1.126	1.451	820	631
2014	1.207	1.527	-320	1.170	806	364	698	365	333	377	196	625	-429

(\*) vedi nota Tab. 2

Tab. 6 – Flussi migratori tra Trento e alcuni comuni della provincia – anni 2000 e dal 2005 al 2014

Comuni	2000	2005	2006	2007	2008	2009	2010	2011	2012	2013	2014		
	S	S	S	S	S	S	S	S	S	S	Da	Per	S
Pergine Valsugana	-33	-161	-189	-178	-105	-117	-126	-49	-75	-30	161	264	-103
Rovereto	26	-17	-29	-45	-49	-5	-35	-29	-16	12	47	126	-79
Lavis	5	25	-26	3	24	-7	1	-10	-44	-27	114	144	-30
Levico Terme	-2	-38	8	-27	-32	-40	-14	-26	-73	-16	26	54	-28
Calliano	-2	-10	-21	-11	-44	-12	-10	-59	-29	-19	14	36	-22
Vigolo Vattaro	-12	-25	-32	-29	-24	-21	5	-9		3	16	36	-20
Lasino	-7	-3	7	-4	-6	-6	8	-4	-11	3	7	26	-19
Terlago	8	-27	-1	-52	-36	-23	-52	-17	-9	-24	20	38	-18
Baselga di Piné	-3	-13	-14	-16	-10	3	-13	-19	-21	-8	24	37	-13
San Michele all'Adige	1	10	5	6	-7		12	-2		6	27	40	-13
Calceranica al Lago	2	-8	-6	1	-11	-5	-6	-13	-11	-4	5	16	-11
Aldeno	-15	6	-22	-3	6	8	-20	-1	-6	-16	35	45	-10
Besenello	-11	-41	-40	-80	-17	-60	-27	-25	-15	-8	21	29	-8
Cimone	-3	-13	-4	-15	-3	-1	-7	-17	-9	-10	9	17	-8
Pelugo			2		2	1				4		8	-8
Lavarone	-1	-2	4		-2	1	-2	-2	-8	-3	11	2	9
Mezzolombardo	1	6	-3	18	3	-13	-9	-25	-4	5	40	31	9
Tassullo	1	2		2	3		4	4	1	-1	9		9
Lona-Lases	-7	-2	-1	-4		-2	-7	-4	1	-6	14	4	10
Ala	-10	-2	-5	1	-8	-12	-10	13	4	1	20	9	11
Nave San Rocco	1	-5	-3	11	4	-6	-13	2	15	2	21	9	12
Arco	-5	1	-9	-6	-3	-8	-10	-13	-3	-1	31	17	14
Cles	13	16	9	20	13		19	7	9	12	37	10	27
<b>Totale Comuni in elenco</b>	<b>-53</b>	<b>-301</b>	<b>-370</b>	<b>-408</b>	<b>-302</b>	<b>-325</b>	<b>-312</b>	<b>-298</b>	<b>-304</b>	<b>-125</b>	<b>709</b>	<b>998</b>	<b>-289</b>
<b>Altri Comuni Trentini</b>	<b>1</b>	<b>-44</b>	<b>-86</b>	<b>-132</b>	<b>-59</b>	<b>67</b>	<b>-101</b>	<b>-97</b>	<b>-87</b>	<b>63</b>	<b>498</b>	<b>529</b>	<b>-31</b>
<b>Totale complessivo</b>	<b>-52</b>	<b>-345</b>	<b>-456</b>	<b>-540</b>	<b>-361</b>	<b>-258</b>	<b>-413</b>	<b>-395</b>	<b>-391</b>	<b>-62</b>	<b>1.207</b>	<b>1.527</b>	<b>-320</b>

S = saldo (iscritti - cancellati)

La tabella propone i flussi migratori dei comuni che hanno avuto un saldo in entrata ed in uscita di almeno 8 movimenti nel corso del 2014

Tab. 7 – Flussi migratori tra Trento ed altre regioni – anni 2000 e dal 2005 al 2014

Regioni	2000	2005	2006	2007	2008	2009	2010	2011	2012	2013	2014		
	S	S	S	S	S	S	S	S	S	S	Da	Per	S
Piemonte	20	12	-5	0	12	-1	0	13	15	13	35	22	13
Valle d'Aosta	0	1	-1	-1	0	-2	-1	1	6	1	2		2
Lombardia	27	10	-23	32	33	13	28	15	32	46	145	119	26
Alto Adige*	71	-1	-43	-2	6	18	-17	-5	-27	-29	69	78	-9
Veneto	35	16	43	28	30	40	68	98	27	117	227	175	52
Friuli Venezia Giulia	-3	1	8	-4	27	-5	3	14	-9	-1	39	36	3
Liguria	8	-7	-4	10	8	3	-8	10	10	8	26	12	14
Emilia Romagna	-11	-4	0	-12	-5	-6	2	25	29	23	87	76	11
<b>Italia Settentrionale</b>	<b>147</b>	<b>28</b>	<b>-25</b>	<b>51</b>	<b>111</b>	<b>60</b>	<b>75</b>	<b>171</b>	<b>83</b>	<b>178</b>	<b>630</b>	<b>518</b>	<b>112</b>
Toscana	5	2	-24	4	5	4	11	8	3	22	33	33	0
Umbria	2	-7	-1	-2	15	-1	2	12	16	23	19	13	6
Marche	-10	1	11	-5	-5	10	4	-2	13	15	15	18	-3
Lazio	45	34	14	28	60	54	53	79	57	43	81	38	43
<b>Italia Centrale</b>	<b>42</b>	<b>30</b>	<b>0</b>	<b>25</b>	<b>75</b>	<b>67</b>	<b>70</b>	<b>97</b>	<b>89</b>	<b>103</b>	<b>148</b>	<b>102</b>	<b>46</b>
Abruzzo	13	7	-1	-2	-3	6	16	17	-3	1	22	12	10
Molise	-2	-3	0	0	13	1	8	19	14	9	11	1	10
Campania	102	106	68	69	71	48	68	131	105	96	120	43	77
Puglia	63	46	48	19	33	63	45	72	54	56	60	45	15
Basilicata	7	7	-3	2	10	8	8	7	10	4	3	5	-2
Calabria	9	13	21	35	30	22	8	36	36	40	38	18	20
<b>Italia Meridionale</b>	<b>192</b>	<b>176</b>	<b>133</b>	<b>123</b>	<b>154</b>	<b>148</b>	<b>153</b>	<b>282</b>	<b>216</b>	<b>206</b>	<b>254</b>	<b>124</b>	<b>130</b>
Sicilia	93	72	62	75	52	75	78	54	91	105	117	41	76
Sardegna	10	7	29	9	20	21	20	12	9	26	21	21	0
<b>Italia Insulare</b>	<b>103</b>	<b>79</b>	<b>91</b>	<b>84</b>	<b>72</b>	<b>96</b>	<b>98</b>	<b>66</b>	<b>100</b>	<b>131</b>	<b>138</b>	<b>62</b>	<b>76</b>
<b>Totale annuo</b>	<b>484</b>	<b>313</b>	<b>199</b>	<b>283</b>	<b>412</b>	<b>371</b>	<b>396</b>	<b>616</b>	<b>488</b>	<b>618</b>	<b>1.170</b>	<b>806</b>	<b>364</b>

S = saldo (iscritti - cancellati)

\* il dato espresso fa riferimento ai Comuni della provincia di Bolzano



Tab. 8 – Flussi migratori tra Trento e l'estero (per area geografica) - anni 2000 e dal 2005 al 2014

AREA GEOGRAFICA*	2000	2005	2006	2007	2008	2009	2010	2011	2012	2013	2014		
	S	S	S	S	S	S	S	S	S	S	Da	Per	S
<b>Europa</b>	217	477	527	751	881	559	447	330	246	174	320	214	106
Unione europea	-17	62	35	410	301	138	140	104	85	46	169	158	11
Europa centro-orientale	234	416	489	344	580	441	303	223	173	139	150	44	106
Altri paesi d'Europa		-1	3	-3		-20	4	3	-12	-11	1	12	-11
<b>Asia</b>	73	99	100	119	197	238	234	162	188	193	192	36	156
Asia occidentale		2		5	11	12	21	10	22	21	28	3	25
Asia orientale		97	100	114	186	226	213	152	166	172	164	33	131
<b>Africa</b>	87	96	114	170	205	203	156	140	105	151	121	38	83
Africa Settentrionale	72	63	74	118	137	121	77	60	14	47	38	30	8
Altri Paesi d'Africa	15	33	40	52	68	82	79	80	91	104	83	8	75
<b>America</b>	64	203	174	171	197	180	109	27	54	55	63	71	-8
America Settentrionale	-6	-2	1	-7	3	12	8	-18	11	-2	14	14	0
America Centrale	25	28	34	40	44	31	41	10	12	21	9	9	0
America Meridionale	45	177	139	138	150	137	60	35	31	36	40	48	-8
<b>Oceania</b>	-3		-1	-1	1	4	-2	-3	1	-3	2	6	-4
<b>Totale</b>	438	875	914	1.210	1.481	1.184	944	656	594	570	698	365	333

S = saldo (iscritti - cancellati)

\* La specifica degli stati per area geografica è riportata nel Glossario

Tab. 9 – Movimento migratorio con cittadinanza italiana e straniera – anni dal 2005 al 2014

Anno	SALDO MIGRATORIO (ISCRITTI - CANCELLATI)								
	saldo totale			di cui italiani			di cui stranieri		
	M	F	T	M	F	T	M	F	T
2005	362	383	745	-83	-71	-154	445	454	899
2006	265	325	590	-211	-135	-346	476	460	936
2007	298	486	784	-292	-174	-466	590	660	1.250
2008	630	799	1.429	-79	-40	-119	709	839	1.548
2009	525	611	1.136	-72	-87	-159	597	698	1.295
2010	290	397	687	-81	-145	-226	371	542	913
2011	112	272	384	38	61	99	74	211	285
2012	774	648	1.422	124	77	201	650	571	1.221
2013	893	864	1.757	329	332	661	564	532	1.096
2014	-91	39	-52	-147	-67	-214	56	106	162

Anno 2014		SALDO MIGRATORIO								
Iscritti da	ISCRITTI			di cui italiani			di cui stranieri			
	M	F	T	M	F	T	M	F	T	
Comuni Provincia	573	634	1.207	441	464	905	132	170	302	
Altri Comuni	606	564	1.170	477	446	923	129	118	247	
Dall'estero	368	330	698	32	18	50	336	312	648	
Altri iscritti <sup>(*)</sup>	127	69	196	41	16	57	86	53	139	
<b>Totale</b>	<b>1.674</b>	<b>1.597</b>	<b>3.271</b>	<b>991</b>	<b>944</b>	<b>1.935</b>	<b>683</b>	<b>653</b>	<b>1.336</b>	
Cancellati per	CANCELLATI			di cui italiani			di cui stranieri			
	M	F	T	M	F	T	M	F	T	
Comuni Provincia	776	751	1.527	618	574	1.192	158	177	335	
Altri Comuni	405	401	806	352	321	673	53	80	133	
All'estero	189	176	365	88	71	159	101	105	206	
Altri cancellati <sup>(*)</sup>	395	230	625	80	45	125	315	185	500	
<b>Totale</b>	<b>1.765</b>	<b>1.558</b>	<b>3.323</b>	<b>1.138</b>	<b>1.011</b>	<b>2.149</b>	<b>627</b>	<b>547</b>	<b>1.174</b>	
	SALDO			saldo italiani			saldo stranieri			
	M	F	T	M	F	T	M	F	T	
Comuni Provincia	-203	-117	-320	-177	-110	-287	-26	-7	-33	
Altri Comuni	201	163	364	125	125	250	76	38	114	
Estero	179	154	333	-56	-53	-109	235	207	442	
Altre variazioni <sup>(*)</sup>	-268	-161	-429	-39	-29	-68	-229	-132	-361	
<b>Totale</b>	<b>-91</b>	<b>39</b>	<b>-52</b>	<b>-147</b>	<b>-67</b>	<b>-214</b>	<b>56</b>	<b>106</b>	<b>162</b>	

(\*) NOTA: vengono considerate le unità che concorrono a rettificare l'ammontare della popolazione e, in generale, non fanno riferimento a trasferimenti veri e propri di residenza. Il dato riportato nella voce "Altri iscritti" si riferisce ad iscrizioni di persone sfuggite al Censimento, ricomparse dopo la cancellazione per irreperibilità al Censimento, ecc; mentre nella voce "Altri cancellati" sono registrate le cancellazioni di persone censite erroneamente più volte, iscritte erroneamente all'anagrafe di più Comuni, persone irreperibili in seguito agli accertamenti di residenza post-censuari o anagrafici, ecc.. La dicitura "Altre variazioni" rappresenta il saldo tra gli "Altri iscritti" e gli "Altri cancellati".

Tab. 10 – Popolazione residente per particolari fasce di età - anni 2000 e dal 2005 al 2014 (\*)

Anno	Classi di età										Totale
	0 - 2	3 - 5	6 - 10	11 - 13	14 - 18	19 - 29	30 - 44	45 - 64	65 - 74	75 e oltre	
	2000	3.176	2.974	4.883	2.825	4.735	14.307	25.856	28.051	9.973	
2005	3.247	3.221	5.265	3.155	4.997	12.957	27.264	29.738	10.596	10.629	111.069
2006	3.249	3.203	5.421	3.055	5.198	12.891	26.863	30.205	10.847	10.800	111.732
2007	3.262	3.236	5.459	3.153	5.256	13.066	26.575	30.616	11.095	10.974	112.692
2008	3.357	3.327	5.517	3.225	5.400	13.294	26.430	31.152	11.444	11.110	114.256
2009	3.382	3.335	5.537	3.373	5.446	13.549	26.123	31.891	11.623	11.292	115.551
2010	3.457	3.359	5.586	3.346	5.547	13.714	25.573	32.673	11.596	11.501	116.352
2011	3.425	3.400	5.608	3.445	5.550	13.887	25.074	32.964	12.061	11.776	117.190
2012	3.254	3.438	5.589	3.402	5.625	13.882	24.353	33.225	12.353	12.030	117.151
2013	3.134	3.457	5.581	3.398	5.624	13.936	23.960	33.411	12.464	12.356	117.321
2014	3.081	3.374	5.626	3.322	5.773	13.771	23.478	33.617	12.658	12.669	117.369

Anno	Classi di età										Totale
	0 - 2	3 - 5	6 - 10	11 - 13	14 - 18	19 - 29	30 - 44	45 - 64	65 - 74	75 e oltre	
	2000	3,0	2,8	4,6	2,7	4,5	13,5	24,4	26,5	9,4	
2005	2,9	2,9	4,7	2,8	4,5	11,7	24,5	26,8	9,5	9,6	100
2006	2,9	2,9	4,9	2,7	4,7	11,5	24,0	27,0	9,7	9,7	100
2007	2,9	2,9	4,8	2,8	4,7	11,6	23,6	27,2	9,8	9,7	100
2008	2,9	2,9	4,8	2,8	4,7	11,6	23,1	27,3	10,0	9,7	100
2009	2,9	2,9	4,8	2,9	4,7	11,7	22,6	27,6	10,1	9,8	100
2010	3,0	2,9	4,8	2,9	4,8	11,8	22,0	28,1	10,0	9,9	100
2011	2,9	2,9	4,8	2,9	4,7	11,8	21,4	28,1	10,3	10,0	100
2012	2,8	2,9	4,8	2,9	4,8	11,8	20,8	28,4	10,5	10,3	100
2013	2,7	2,9	4,8	2,9	4,8	11,9	20,4	28,5	10,6	10,5	100
2014	2,6	2,9	4,8	2,8	4,9	11,7	20,0	28,6	10,8	10,8	100

(\*) il dato inserito nella tabella fa riferimento alla popolazione in anagrafe al 31 dicembre e differisce dal dato statistico ufficiale in quanto la fonte dei dati è diversa

Tab. 11 – Popolazione residente per luogo di nascita - anni 2000 e dal 2005 al 2014 (\*)

luogo di nascita	valori assoluti											
	2000	2005	2006	2007	2008	2009	2010	2011	2012	2013	2014	
Trento	61.832	62.858	62.901	62.904	63.156	63.321	63.387	63.498	63.440	63.461	63.489	
altri comuni del Trentino	19.784	18.632	18.379	18.094	17.821	17.595	17.333	17.178	16.895	16.686	16.442	
altre Province	18.893	20.032	20.022	20.049	20.199	20.315	20.434	20.811	20.923	21.236	21.373	
Esterio	5.394	9.547	10.430	11.645	13.080	14.320	15.198	15.703	15.893	15.938	16.065	
<b>Totale</b>	<b>105.903</b>	<b>111.069</b>	<b>111.732</b>	<b>112.692</b>	<b>114.256</b>	<b>115.551</b>	<b>116.352</b>	<b>117.190</b>	<b>117.151</b>	<b>117.321</b>	<b>117.369</b>	

luogo di nascita	valori percentuali											
	2000	2005	2006	2007	2008	2009	2010	2011	2012	2013	2014	
Trento	58,4	56,6	56,3	55,8	55,3	54,8	54,5	54,2	54,2	54,1	54,1	
altri comuni del Trentino	18,7	16,8	16,4	16,1	15,6	15,2	14,9	14,7	14,4	14,2	14,0	
altre Province	17,8	18,0	17,9	17,8	17,7	17,6	17,6	17,8	17,9	18,1	18,2	
Esterio	5,1	8,6	9,3	10,3	11,4	12,4	13,1	13,4	13,6	13,6	13,7	
<b>Totale</b>	<b>100,0</b>	<b>100,0</b>	<b>100,0</b>	<b>100,0</b>	<b>100,0</b>	<b>100,0</b>	<b>100,0</b>	<b>100,0</b>	<b>100,0</b>	<b>100,0</b>	<b>100,0</b>	

(\*) Il dato inserito nella tabella fa riferimento alla popolazione in anagrafe al 31 dicembre e differisce dal dato statistico ufficiale in quanto la fonte dei dati è diversa

Tab. 12 – Popolazione residente per genere e stato civile - anni 2000 e dal 2005 al 2014 (\*)

Anno	Totale					Totale
	celibi nubili	coniugati/e	vedovi/e	già coniugati/e divorziati/e	ignoti	
2000	43.663	52.277	7.830	2.133	-	105.903
2005	44.910	52.573	7.941	2.807	2.838	111.069
2006	45.060	52.458	7.918	2.925	3.371	111.732
2007	45.253	52.445	7.889	3.073	4.032	112.692
2008	45.793	52.493	7.908	3.197	4.865	114.256
2009	46.301	52.545	7.891	3.356	5.458	115.551
2010	46.744	52.273	7.912	3.496	5.927	116.352
2011	47.350	52.315	7.875	3.671	5.979	117.190
2012	47.382	52.201	7.797	3.757	6.014	117.151
2013	47.815	51.945	7.794	3.824	5.943	117.321
2014	48.098	51.626	7.794	3.946	5.905	117.369

Anno	Maschi					Totale
	celibe	coniugato	vedovo	già coniugato divorziato	ignoto	
2000	22.863	26.035	1.029	853	-	50.780
2005	23.552	26.110	1.015	1.134	1.416	53.227
2006	23.600	26.037	1.023	1.176	1.717	53.553
2007	23.708	26.003	1.018	1.241	1.995	53.965
2008	24.020	26.001	1.032	1.291	2.365	54.709
2009	24.306	26.034	1.032	1.352	2.643	55.367
2010	24.555	25.906	1.047	1.404	2.813	55.725
2011	24.728	25.929	1.041	1.475	2.855	56.028
2012	24.793	25.824	1.056	1.498	2.849	56.020
2013	24.974	25.727	1.091	1.502	2.822	56.116
2014	25.152	25.534	1.117	1.547	2.785	56.135

Anno	Femmine					Totale
	nubile	coniugata	vedova	già coniugata divorziata	ignoto	
2000	20.800	26.242	6.801	1.280	-	55.123
2005	21.358	26.463	6.926	1.673	1.422	57.842
2006	21.460	26.421	6.895	1.749	1.654	58.179
2007	21.545	26.442	6.871	1.832	2.037	58.727
2008	21.773	26.492	6.876	1.906	2.500	59.547
2009	21.995	26.511	6.859	2.004	2.815	60.184
2010	22.189	26.367	6.865	2.092	3.114	60.627
2011	22.622	26.386	6.834	2.196	3.124	61.162
2012	22.589	26.377	6.741	2.259	3.165	61.131
2013	22.841	26.218	6.703	2.322	3.121	61.205
2014	22.946	26.092	6.677	2.399	3.120	61.234

(\*) il dato inserito nella tabella fa riferimento alla popolazione in anagrafe al 31 dicembre e differisce dal dato statistico ufficiale in quanto la fonte dei dati è diversa

Tab. 13 – Numero delle famiglie per numero dei componenti al 31 dicembre - anni 1990, 2000 e dal 2005 al 2014

Anno	Numero dei componenti						valori assoluti	
							Componenti	
	1	2	3	4	5 e più	Totale	per famiglia	
1990	11.192	9.906	8.817	7.596	2.425	39.936	2,5	
2000	14.512	11.873	9.155	7.171	1.858	44.569	2,3	
2005	16.755	13.177	8.962	7.137	2.012	48.043	2,3	
2006	17.239	13.286	8.894	7.099	2.058	48.576	2,3	
2007	17.866	13.564	8.799	7.097	2.078	49.404	2,2	
2008	18.489	13.826	8.718	7.068	2.215	50.316	2,2	
2009	19.048	13.928	8.680	7.115	2.269	51.040	2,2	
2010	19.506	13.971	8.688	7.086	2.316	51.567	2,2	
2011	19.899	14.119	8.600	7.114	2.366	52.098	2,2	
2012	20.257	14.206	8.444	7.083	2.368	52.358	2,2	
2013	20.428	14.232	8.378	7.053	2.404	52.495	2,2	
2014	20.775	14.211	8.378	6.929	2.463	52.756	2,2	

Anno	Numero dei componenti						valori percentuali	
							Totale	
	1	2	3	4	5 e più			
1990	28,0	24,8	22,1	19,0	6,1	100		
2000	32,6	26,6	20,5	16,1	4,2	100		
2005	34,9	27,4	18,7	14,9	4,2	100		
2006	35,5	27,4	18,3	14,6	4,2	100		
2007	36,2	27,5	17,8	14,4	4,2	100		
2008	36,7	27,5	17,3	14,0	4,4	100		
2009	37,3	27,3	17,0	13,9	4,4	100		
2010	37,8	27,1	16,8	13,7	4,5	100		
2011	38,2	27,1	16,5	13,7	4,5	100		
2012	38,7	27,1	16,1	13,5	4,5	100		
2013	38,9	27,1	16,0	13,4	4,6	100		
2014	39,4	26,9	15,9	13,1	4,7	100		

Tab. 14 – Andamento delle famiglie unipersonali per genere e classi di età - anni 2000 e dal 2005 al 2014

Anno	classi di età												Totale
	fino a 29 anni			30 - 44			45 - 64			65 e oltre			
	M	F	Totale	M	F	Totale	M	F	Totale	M	F	Totale	
2000	698	622	1.320	2.125	1.537	3.662	1.580	1.872	3.452	1.114	4.964	6.078	14.512
2005	803	650	1.453	2.503	1.888	4.391	1.971	2.332	4.303	1.224	5.384	6.608	16.755
2006	851	691	1.542	2.558	1.901	4.459	2.057	2.436	4.493	1.271	5.474	6.745	17.239
2007	851	775	1.626	2.610	1.999	4.609	2.184	2.521	4.705	1.349	5.577	6.926	17.866
2008	915	760	1.675	2.683	2.074	4.757	2.320	2.654	4.974	1.410	5.673	7.083	18.489
2009	911	757	1.668	2.748	2.139	4.887	2.431	2.824	5.255	1.473	5.765	7.238	19.048
2010	966	762	1.728	2.723	2.139	4.862	2.581	3.025	5.606	1.514	5.796	7.310	19.506
2011	1.010	795	1.805	2.760	2.091	4.851	2.703	3.091	5.794	1.565	5.884	7.449	19.899
2012	1.008	788	1.796	2.798	2.072	4.870	2.809	3.222	6.031	1.656	5.904	7.560	20.257
2013	1.046	755	1.801	2.758	2.058	4.816	2.827	3.270	6.097	1.754	5.960	7.714	20.428
2014	1.031	732	1.763	2.807	2.053	4.860	2.899	3.342	6.241	1.837	6.074	7.911	20.775

Tab. 15 – Famiglie unipersonali al 31 dicembre 2014 per classi di età, genere e stato civile

classi di età	Maschi					Femmine					Totale		
	celibe	coniug	divorz/ già coniug	vedovo	ignoto	Totale	nubile	coniug	divorz/ già coniug	vedova		ignoto	Totale
fino a 19	15				10	25	14				3	17	42
20 - 24	185	1			119	305	133	5	1		30	169	474
25 - 29	485	19		1	196	701	405	26	2		113	546	1.247
30 - 34	724	50	1		240	1.015	514	52	6	1	99	672	1.687
35 - 39	621	103	23	1	141	889	482	69	23	3	89	666	1.555
40 - 44	577	177	47		102	903	449	92	55	7	112	715	1.618
45 - 49	501	231	100	3	61	896	411	101	87	8	117	724	1.620
50 - 54	375	206	182	5	25	793	333	136	132	29	203	833	1.626
55 - 59	300	184	136	17	19	656	290	166	165	56	208	885	1.541
60 - 64	231	166	119	31	7	554	241	194	187	162	116	900	1.454
65 - 69	184	160	101	62	3	510	196	154	138	347	33	868	1.378
70 - 74	120	125	74	98	4	421	191	125	104	665	5	1.090	1.511
75 - 79	80	87	28	129	1	325	198	87	66	852		1.203	1.528
80 - 84	52	49	24	132		257	168	42	31	962		1.203	1.460
85 - 89	22	27	5	141		195	130	19	13	888	1	1.051	1.246
90 - w	7	14	1	107		129	81	4	2	572		659	788
<b>Totale</b>	<b>4.479</b>	<b>1.599</b>	<b>841</b>	<b>727</b>	<b>928</b>	<b>8.574</b>	<b>4.236</b>	<b>1.272</b>	<b>1.012</b>	<b>4.552</b>	<b>1.129</b>	<b>12.201</b>	<b>20.775</b>

Tab. 16 – Tipologia delle famiglie residenti – anni 2000 e dal 2005 al 2014

Tipologia	2000	2005	2006	2007	2008	2009	2010	2011	2012	2013	2014
Unipersonale (Femmina)	8.994	10.254	10.502	10.872	11.161	11.485	11.722	11.861	11.986	12.043	12.201
Unipersonale (Maschio)	5.518	6.501	6.737	6.994	7.328	7.563	7.784	8.038	8.271	8.385	8.574
Coppia coniugata	7.529	8.071	8.160	8.345	8.437	8.472	8.428	8.541	8.676	8.694	8.590
Coppia coniugata con 1 figlio	7.339	6.786	6.635	6.452	6.324	6.202	6.117	5.950	5.779	5.677	5.647
Coppia coniugata con 2 figli	6.479	6.283	6.189	6.135	6.038	6.044	5.951	5.978	5.892	5.856	5.733
Coppia coniugata con 3 e + figli	1.401	1.429	1.478	1.496	1.548	1.542	1.545	1.571	1.572	1.585	1.627
Coppia**	774	1.228	1.257	1.316	1.398	1.447	1.481	1.514	1.532	1.577	1.608
Coppia con 1 figlio	299	480	522	564	569	616	680	732	735	798	805
Coppia con 2 figli	124	208	239	284	325	355	396	422	439	464	473
Coppia con 3 e + figli	36	55	64	65	77	78	90	99	108	117	124
Madre con 1 figlio	2.355	2.563	2.564	2.597	2.669	2.678	2.744	2.773	2.728	2.697	2.746
Madre con 2 figli	836	896	936	954	974	1.001	1.007	1.036	1.081	1.085	1.124
Madre con 3 e + figli	150	159	158	161	177	187	188	199	218	209	221
Padre con 1 figlio	398	417	405	410	444	466	460	461	464	480	502
Padre con 2 figli	149	136	138	135	134	137	157	167	173	167	171
Padre con 3 e + figli	27	21	26	23	22	25	28	28	29	34	32
Altro	2.161	2.556	2.566	2.601	2.691	2.742	2.789	2.728	2.675	2.627	2.578
<b>Totale Famiglie</b>	<b>44.569</b>	<b>48.043</b>	<b>48.576</b>	<b>49.404</b>	<b>50.316</b>	<b>51.040</b>	<b>51.567</b>	<b>52.098</b>	<b>52.358</b>	<b>52.495</b>	<b>52.756</b>

\*\* Sono state considerate "coppie" le famiglie composte dall'intestatario scheda più un convivente di sesso diverso e con un'età maggiore di 18 anni

Tab. 17 – Andamento delle famiglie italiane, straniere, miste – anni 2000 e dal 2005 al 2014

*valori assoluti*

Numero dei componenti	Tipologia famiglia	Anni										
		2000	2005	2006	2007	2008	2009	2010	2011	2012	2013	2014
1	italiane	13.946	15.585	15.924	16.305	16.674	17.056	17.299	17.573	17.804	17.992	18.212
	straniere	566	1.170	1.315	1.561	1.815	1.992	2.207	2.326	2.453	2.436	2.563
	<b>Totale</b>	<b>14.512</b>	<b>16.755</b>	<b>17.239</b>	<b>17.866</b>	<b>18.489</b>	<b>19.048</b>	<b>19.506</b>	<b>19.899</b>	<b>20.257</b>	<b>20.428</b>	<b>20.775</b>
2	italiane	11.513	12.338	12.389	12.561	12.742	12.759	12.707	12.860	12.939	13.016	13.015
	straniere	157	463	526	638	710	768	853	833	836	806	793
	miste	203	376	371	365	374	401	411	426	431	410	403
	<b>Totale</b>	<b>11.873</b>	<b>13.177</b>	<b>13.286</b>	<b>13.564</b>	<b>13.826</b>	<b>13.928</b>	<b>13.971</b>	<b>14.119</b>	<b>14.206</b>	<b>14.232</b>	<b>14.211</b>
3	italiane	8.875	8.321	8.210	8.011	7.817	7.698	7.684	7.567	7.423	7.341	7.340
	straniere	131	384	416	486	597	653	678	695	687	678	681
	miste	149	257	268	302	304	329	326	338	334	359	357
	<b>Totale</b>	<b>9.155</b>	<b>8.962</b>	<b>8.894</b>	<b>8.799</b>	<b>8.718</b>	<b>8.680</b>	<b>8.688</b>	<b>8.600</b>	<b>8.444</b>	<b>8.378</b>	<b>8.378</b>
4	italiane	6.977	6.670	6.546	6.456	6.356	6.322	6.232	6.212	6.165	6.150	6.050
	straniere	100	296	354	438	479	549	566	617	629	609	569
	miste	94	171	199	203	233	244	288	285	289	294	310
	<b>Totale</b>	<b>7.171</b>	<b>7.137</b>	<b>7.099</b>	<b>7.097</b>	<b>7.068</b>	<b>7.115</b>	<b>7.086</b>	<b>7.114</b>	<b>7.083</b>	<b>7.053</b>	<b>6.929</b>
5 e più	italiane	1.697	1.629	1.634	1.607	1.634	1.615	1.607	1.615	1.602	1.609	1.651
	straniere	89	251	285	322	414	457	477	495	479	493	472
	miste	72	132	139	149	167	197	232	256	287	302	340
	<b>Totale</b>	<b>1.858</b>	<b>2.012</b>	<b>2.058</b>	<b>2.078</b>	<b>2.215</b>	<b>2.269</b>	<b>2.316</b>	<b>2.366</b>	<b>2.368</b>	<b>2.404</b>	<b>2.463</b>
Italiane totale		43.008	44.543	44.703	44.940	45.223	45.450	45.529	45.827	45.933	46.108	46.268
Straniere totale		1.043	2.564	2.896	3.445	4.015	4.419	4.781	4.966	5.084	5.022	5.078
Miste totale		518	936	977	1.019	1.078	1.171	1.257	1.305	1.341	1.365	1.410
<b>TOTALE</b>		<b>44.569</b>	<b>48.043</b>	<b>48.576</b>	<b>49.404</b>	<b>50.316</b>	<b>51.040</b>	<b>51.567</b>	<b>52.098</b>	<b>52.358</b>	<b>52.495</b>	<b>52.756</b>

*valori percentuali*

Numero dei componenti	Tipologia famiglia	Anni										
		2000	2005	2006	2007	2008	2009	2010	2011	2012	2013	2014
1	italiane	96,1	93,0	92,4	91,3	90,2	89,5	88,7	88,3	87,9	88,1	87,7
	straniere	3,9	7,0	7,6	8,7	9,8	10,5	11,3	11,7	12,1	11,9	12,3
	<b>Totale</b>	<b>100</b>	<b>100</b>	<b>100</b>	<b>100</b>	<b>100</b>	<b>100</b>	<b>100</b>	<b>100</b>	<b>100</b>	<b>100</b>	<b>100</b>
2	italiane	97,0	93,6	93,2	92,6	92,2	91,6	91,0	91,1	91,1	91,5	91,6
	straniere	1,3	3,5	4,0	4,7	5,1	5,5	6,1	5,9	5,9	5,7	5,6
	miste	1,7	2,9	2,8	2,7	2,7	2,9	2,9	3,0	3,0	2,9	2,8
	<b>Totale</b>	<b>100</b>	<b>100</b>	<b>100</b>	<b>100</b>	<b>100</b>	<b>100</b>	<b>100</b>	<b>100</b>	<b>100</b>	<b>100</b>	<b>100</b>
3	italiane	96,9	92,8	92,3	91,0	89,7	88,7	88,4	88,0	87,9	87,6	87,6
	straniere	1,4	4,3	4,7	5,5	6,8	7,5	7,8	8,1	8,1	8,1	8,1
	miste	1,6	2,9	3,0	3,4	3,5	3,8	3,8	3,9	4,0	4,3	4,3
	<b>Totale</b>	<b>100</b>	<b>100</b>	<b>100</b>	<b>100</b>	<b>100</b>	<b>100</b>	<b>100</b>	<b>100</b>	<b>100</b>	<b>100</b>	<b>100</b>
4	italiane	97,3	93,5	92,2	91,0	89,9	88,9	87,9	87,3	87,0	87,2	87,3
	straniere	1,4	4,1	5,0	6,2	6,8	7,7	8,0	8,7	8,9	8,6	8,2
	miste	1,3	2,4	2,8	2,9	3,3	3,4	4,1	4,0	4,1	4,2	4,5
	<b>Totale</b>	<b>100</b>	<b>100</b>	<b>100</b>	<b>100</b>	<b>100</b>	<b>100</b>	<b>100</b>	<b>100</b>	<b>100</b>	<b>100</b>	<b>100</b>
5 e più	italiane	91,3	81,0	79,4	77,3	73,8	71,2	69,4	68,3	67,7	66,9	67,0
	straniere	4,8	12,5	13,8	15,5	18,7	20,1	20,6	20,9	20,2	20,5	19,2
	miste	3,9	6,6	6,8	7,2	7,5	8,7	10,0	10,8	12,1	12,6	13,8
	<b>Totale</b>	<b>100</b>	<b>100</b>	<b>100</b>	<b>100</b>	<b>100</b>	<b>100</b>	<b>100</b>	<b>100</b>	<b>100</b>	<b>100</b>	<b>100</b>
Italiane totale		96,5	92,7	92,0	91,0	89,9	89,0	88,3	88,0	87,7	87,8	87,7
Straniere totale		2,3	5,3	6,0	7,0	8,0	8,7	9,3	9,5	9,7	9,6	9,6
Miste totale		1,2	1,9	2,0	2,1	2,1	2,3	2,4	2,5	2,6	2,6	2,7
<b>TOTALE</b>		<b>100</b>	<b>100</b>	<b>100</b>	<b>100</b>	<b>100</b>	<b>100</b>	<b>100</b>	<b>100</b>	<b>100</b>	<b>100</b>	<b>100</b>

Tab. 18 – Andamento della popolazione residente per genere e Circoscrizione – anni 2000 e dal 2005 al 2014

Circoscrizioni	TOTALE										
	2000	2005	2006	2007	2008	2009	2010	2011	2012	2013	2014
Gardolo	11.723	12.968	13.206	13.412	13.932	14.148	14.313	14.064	14.239	14.644	14.694
Meano	3.991	4.432	4.513	4.664	4.726	4.829	4.880	4.964	5.038	5.048	5.023
Bondone	4.250	4.575	4.625	4.723	4.840	4.981	5.068	5.100	5.195	5.271	5.254
Sardagna	1.002	1.093	1.080	1.083	1.092	1.101	1.101	1.091	1.096	1.094	1.095
Ravina-Romagnano	4.628	4.974	5.010	5.019	5.060	5.042	5.023	4.969	5.020	5.048	5.022
Argentario	11.305	12.086	12.212	12.209	12.228	12.322	12.446	12.273	12.404	12.493	12.557
Povo	5.136	5.394	5.501	5.531	5.530	5.571	5.616	5.616	5.640	5.729	5.760
Mattarello	5.094	5.406	5.482	5.634	5.796	5.912	5.954	5.900	6.011	6.136	6.181
Villazzano	4.674	4.885	4.951	4.920	5.009	5.002	5.035	5.023	5.041	5.084	5.051
Oltrefersina	18.273	18.304	18.278	18.138	18.391	18.684	18.669	18.288	18.504	18.827	18.779
S.Giuseppe-S.Chiera	17.719	17.544	17.368	17.427	17.469	17.434	17.433	16.915	17.078	17.217	17.230
Centro storico- Piedicastello	18.147	19.383	19.492	19.877	20.163	20.485	20.760	19.860	20.274	20.694	20.658
Comune di Trento	105.942	111.044	111.718	112.637	114.236	115.511	116.298	114.063	115.540	117.285	117.304

Circoscrizioni	MASCHI										
	2000	2005	2006	2007	2008	2009	2010	2011	2012	2013	2014
Gardolo	5.855	6.395	6.557	6.613	6.884	7.007	7.095	6.897	7.026	7.252	7.314
Meano	2.016	2.247	2.274	2.354	2.379	2.424	2.460	2.484	2.527	2.533	2.511
Bondone	2.099	2.274	2.282	2.334	2.383	2.451	2.481	2.501	2.558	2.585	2.556
Sardagna	484	524	522	524	533	537	540	531	537	531	528
Ravina-Romagnano	2.306	2.451	2.446	2.430	2.464	2.458	2.449	2.427	2.447	2.458	2.430
Argentario	5.601	5.985	5.997	6.001	6.022	6.066	6.105	5.986	6.069	6.106	6.137
Povo	2.497	2.596	2.636	2.651	2.641	2.663	2.698	2.706	2.703	2.740	2.774
Mattarello	2.523	2.661	2.687	2.777	2.863	2.913	2.923	2.871	2.924	2.991	3.015
Villazzano	2.290	2.379	2.425	2.402	2.420	2.427	2.451	2.449	2.458	2.470	2.447
Oltrefersina	8.609	8.565	8.589	8.497	8.609	8.709	8.652	8.405	8.546	8.730	8.708
S.Giuseppe-S.Chiera	7.964	7.865	7.787	7.834	7.827	7.858	7.853	7.530	7.649	7.767	7.795
Centro storico- Piedicastello	8.582	9.254	9.342	9.517	9.665	9.822	10.000	9.476	9.704	9.920	9.870
Comune di Trento	50.826	53.196	53.544	53.934	54.690	55.335	55.707	54.263	55.148	56.083	56.085

Circoscrizioni	FEMMINE										
	2000	2005	2006	2007	2008	2009	2010	2011	2012	2013	2014
Gardolo	5.868	6.573	6.649	6.799	7.048	7.141	7.218	7.167	7.213	7.392	7.380
Meano	1.975	2.185	2.239	2.310	2.347	2.405	2.420	2.480	2.511	2.515	2.512
Bondone	2.151	2.301	2.343	2.389	2.457	2.530	2.587	2.599	2.637	2.686	2.698
Sardagna	518	569	558	559	559	564	561	560	559	563	567
Ravina-Romagnano	2.322	2.523	2.564	2.589	2.596	2.584	2.574	2.542	2.573	2.590	2.592
Argentario	5.704	6.101	6.215	6.208	6.206	6.256	6.341	6.287	6.335	6.387	6.420
Povo	2.639	2.798	2.865	2.880	2.889	2.908	2.918	2.910	2.937	2.989	2.986
Mattarello	2.571	2.745	2.795	2.857	2.933	2.999	3.031	3.029	3.087	3.145	3.166
Villazzano	2.384	2.506	2.526	2.518	2.589	2.575	2.584	2.574	2.583	2.614	2.604
Oltrefersina	9.664	9.739	9.689	9.641	9.782	9.975	10.017	9.883	9.958	10.097	10.071
S.Giuseppe- S.Chiera	9.755	9.679	9.581	9.593	9.642	9.576	9.580	9.385	9.429	9.450	9.435
Centro storico- Piedicastello	9.565	10.129	10.150	10.360	10.498	10.663	10.760	10.384	10.570	10.774	10.788
Comune di Trento	55.116	57.848	58.174	58.703	59.546	60.176	60.591	59.800	60.392	61.202	61.219



Tab. 19 – Movimento naturale e migratorio della popolazione residente per genere e Circostrizione – anno 2014

Circostrizioni	Pop. resid. a inizio anno	Movim. naturale			Movim. migratorio esterno			Saldo altre variaz.	Movim. migratorio interno			Variaz. annuale pop.	Pop. resid. a fine anno	TOTALE
		Nati	Morti	Saldo naturale	Immigr.	Emigr.	Saldo migrat.		Immigr.	Emigr.	Saldo migrat.			Pop. resid. a fine anno
Gardolo	14.644	158	90	68	396	371	25	-108	423	358	65	50	14.694	
Meano	5.048	53	29	24	55	62	-7	0	75	117	-42	-25	5.023	
Bondone	5.271	58	51	7	83	100	-17	-11	93	89	4	-17	5.254	
Sardagna	1.094	15	10	5	22	22	0	1	18	23	-5	1	1.095	
Ravina - Romagnano	5.048	47	27	20	87	97	-10	-14	85	107	-22	-26	5.022	
Argentario	12.493	106	64	42	223	261	-38	-19	338	259	79	64	12.557	
Povo	5.729	55	86	-31	97	86	11	-14	164	99	65	31	5.760	
Mattarello	6.136	70	38	32	117	130	-13	-3	135	106	29	45	6.181	
Villazzano	5.084	30	48	-18	66	78	-12	-4	134	133	1	-33	5.051	
Oltrefersina	18.827	137	156	-19	508	464	44	-82	590	581	9	-48	18.779	
S.Giuseppe - S.Chiana	17.217	125	243	-118	534	460	74	-58	635	520	115	13	17.230	
Centro storico - Piedicastello	20.694	195	136	59	887	567	320	-117	547	845	-298	-36	20.658	
Comune di Trento	117.285	1.049	978	71	3.075	2.698	377	-429				19	117.304	

Circostrizioni	Pop. resid. a inizio anno	Movim. naturale			Movim. migratorio esterno			Saldo altre variaz.	Movim. migratorio interno			Variaz. annuale pop.	Pop. resid. a fine anno	MASCHI
		Nati	Morti	Saldo naturale	Immigr.	Emigr.	Saldo migrat.		Immigr.	Emigr.	Saldo migrat.			Pop. resid. a fine anno
Gardolo	7.252	91	42	49	218	183	35	-60	222	184	38	62	7.314	
Meano	2.533	26	17	9	24	33	-9	-1	41	62	-21	-22	2.511	
Bondone	2.585	25	33	-8	37	49	-12	-9	40	40	0	-29	2.556	
Sardagna	531	9	5	4	12	12	0	-1	8	14	-6	-3	528	
Ravina - Romagnano	2.458	20	17	3	41	51	-10	-7	41	55	-14	-28	2.430	
Argentario	6.106	62	40	22	101	131	-30	-11	175	125	50	31	6.137	
Povo	2.740	25	19	6	56	46	10	-8	67	41	26	34	2.774	
Mattarello	2.991	39	19	20	61	68	-7	-1	69	57	12	24	3.015	
Villazzano	2.470	13	20	-7	27	38	-11	-1	64	68	-4	-23	2.447	
Oltrefersina	8.730	70	77	-7	251	234	17	-53	301	280	21	-22	8.708	
S.Giuseppe - S.Chiana	7.767	65	92	-27	263	236	27	-39	303	236	67	28	7.795	
Centro storico - Piedicastello	9.920	104	75	29	456	289	167	-77	255	424	-169	-50	9.870	
Comune di Trento	56.083	549	456	93	1.547	1.370	177	-268				2	56.085	

Circostrizioni	Pop. resid. a inizio anno	Movim. naturale			Movim. migratorio esterno			Saldo altre variaz.	Movim. migratorio interno			Variaz. annuale pop.	Pop. resid. a fine anno	FEMMINE
		Nati	Morti	Saldo naturale	Immigr.	Emigr.	Saldo migrat.		Immigr.	Emigr.	Saldo migrat.			Pop. resid. a fine anno
Gardolo	7.392	67	48	19	178	188	-10	-48	201	174	27	-12	7.380	
Meano	2.515	27	12	15	31	29	2	1	34	55	-21	-3	2.512	
Bondone	2.686	33	18	15	46	51	-5	-2	53	49	4	12	2.698	
Sardagna	563	6	5	1	10	10	0	2	10	9	1	4	567	
Ravina - Romagnano	2.590	27	10	17	46	46	0	-7	44	52	-8	2	2.592	
Argentario	6.387	44	24	20	122	130	-8	-8	163	134	29	33	6.420	
Povo	2.989	30	67	-37	41	40	1	-6	97	58	39	-3	2.986	
Mattarello	3.145	31	19	12	56	62	-6	-2	66	49	17	21	3.166	
Villazzano	2.614	17	28	-11	39	40	-1	-3	70	65	5	-10	2.604	
Oltrefersina	10.097	67	79	-12	257	230	27	-29	289	301	-12	-26	10.071	
S.Giuseppe - S.Chiana	9.450	60	151	-91	271	224	47	-19	332	284	48	-15	9.435	
Centro storico - Piedicastello	10.774	91	61	30	431	278	153	-40	292	421	-129	14	10.788	
Comune di Trento	61.202	500	522	-22	1.528	1.328	200	-161				17	61.219	

Con delibera C.C. n. 81 del 29.10.2014 è stato rettificato il confine tra le circoscrizioni di Meano ed Argentario - località Montevaccino.

A seguito della rettifica i residenti nell'area interessata sono stati conteggiati nei movimenti interni, e sono stati tolti da Meano ed aggiunti ad Argentario.

Tab. 20 – Indicatori demografici nelle Circoscrizioni del Comune di Trento – anno 2014

Circoscrizioni	indice di vecchiaia	età media	valori percentuali					di cui 80 e oltre	componenti per famiglia
			0-14	15-29	30-44	45-64	65 e oltre		
Gardolo	100,7	40,6	16,5	16,8	22,5	27,5	16,6	4,5	2,3
Meano	88,1	40,3	17,1	16,0	21,1	30,6	15,1	3,7	2,5
Bondone	108,9	41,6	16,0	15,2	22,2	29,2	17,4	4,7	2,3
Sardagna	172,0	44,7	13,1	16,0	17,2	31,2	22,5	5,7	2,4
Ravina-Romagnano	130,7	42,6	14,9	15,8	19,9	29,9	19,5	4,5	2,3
Argentario	137,8	43,1	14,6	16,0	19,1	30,1	20,2	5,1	2,4
Povo	144,3	44,0	15,7	15,5	17,1	29,1	22,7	8,1	2,4
Mattarello	117,5	42,0	16,0	14,6	21,9	28,7	18,8	4,7	2,3
Villazzano	177,9	45,6	13,5	14,3	16,9	31,2	24,0	6,6	2,4
Oltrefersina	197,5	45,7	12,8	15,5	18,4	28,1	25,3	8,1	2,1
S.Giuseppe-S.Chiara	246,4	47,9	11,6	14,4	17,9	27,4	28,7	11,3	1,9
Centro storico- Piedicastello	148,1	43,1	13,3	16,4	22,3	28,3	19,7	5,8	2,0
Comune di Trento	152,6	43,8	14,1	15,6	20,0	28,6	21,6	6,7	2,2

Tab. 21 – Andamento dell'indice di vecchiaia nelle Circoscrizioni del Comune di Trento – anni 2000 e dal 2005 al 2014

Circoscrizioni	2000	2005	2006	2007	2008	2009	2010	2011	2012	2013	2014
Gardolo	86,5	92,0	90,2	90,0	87,0	89,7	89,2	91,5	95,7	97,3	100,7
Meano	63,6	67,9	68,4	68,9	70,9	71,0	71,8	75,1	78,8	83,7	88,1
Bondone	92,7	94,7	97,8	100,1	99,7	99,6	98,0	100,9	102,5	108,1	108,9
Sardagna	117,5	100,6	105,7	109,7	119,4	128,1	141,5	145,5	156,7	179,1	172,0
Ravina - Romagnano	73,4	85,6	86,8	92,9	96,0	101,5	106,2	110,7	114,4	124,8	130,7
Argentario	82,7	97,7	99,6	103,6	106,9	108,3	111,3	117,9	124,2	131,9	137,8
Povo	101,0	101,6	112,7	115,6	121,6	117,0	121,8	128,3	132,8	139,9	144,3
Mattarello	92,7	110,7	109,3	110,9	111,9	114,2	112,8	112,6	112,5	114,7	117,5
Villazzano	121,2	128,3	132,7	137,5	133,4	150,8	143,8	153,2	159,1	165,3	177,9
Oltrefersina	157,2	168,7	169,5	172,7	173,2	177,6	178,3	182,9	191,5	193,0	197,5
S.Giuseppe - S.Chiara	249,5	253,6	261,8	257,1	256,2	244,2	240,3	243,4	248,1	246,3	246,4
Centro Storico - Piedicastello	145,8	142,2	140,7	139,9	138,9	138,3	134,1	136,7	138,9	144,6	148,1
Comune di Trento	128,8	133,8	135,0	136,6	136,7	137,6	136,8	140,4	144,7	148,8	152,6

Tab. 22 – Andamento dell'età media nelle Circoscrizioni del Comune di Trento – anni 2000 e dal 2005 al 2014

Circoscrizioni	2000	2005	2006	2007	2008	2009	2010	2011	2012	2013	2014
Gardolo	38,8	39,3	39,3	39,4	39,3	39,5	39,6	39,8	40,2	40,3	40,6
Meano	37,2	38,0	38,2	38,3	38,6	38,6	38,7	39,1	39,4	39,9	40,3
Bondone	39,4	40,5	40,8	41,0	41,0	40,9	40,9	41,0	41,1	41,5	41,6
Sardagna	40,5	41,0	41,4	42,0	42,4	43,0	43,6	43,7	43,8	44,7	44,7
Ravina - Romagnano	38,3	39,5	39,8	40,2	40,3	40,8	41,3	41,5	41,7	42,2	42,6
Argentario	39,2	40,6	40,8	41,1	41,3	41,5	41,8	42,1	42,4	42,8	43,1
Povo	40,3	41,0	41,8	42,2	42,7	42,2	42,8	43,2	43,6	43,8	44,0
Mattarello	39,5	40,9	41,1	41,2	41,2	41,4	41,5	41,5	41,6	41,8	42,0
Villazzano	42,9	42,9	43,2	43,4	43,4	44,3	43,9	44,3	44,7	45,0	45,6
Oltrefersina	43,2	44,3	44,2	44,5	44,4	44,7	44,8	45,0	45,3	45,4	45,7
S.Giuseppe - S.Chiera	47,1	47,7	47,9	47,8	47,8	47,6	47,7	47,7	47,9	47,9	47,9
Centro Storico - Piedicastello	43,0	42,4	42,4	42,3	42,4	42,4	42,3	42,4	42,6	42,9	43,1
Comune di Trento	41,8	42,5	42,6	42,7	42,7	42,8	42,9	43,1	43,4	43,6	43,8

Tab. 23 – Andamento del numero medio di componenti per famiglia nelle Circoscrizioni del Comune di Trento – anni 2000 e dal 2005 al 2014

Circoscrizioni	2000	2005	2006	2007	2008	2009	2010	2011	2012	2013	2014
Gardolo	2,5	2,4	2,4	2,4	2,4	2,4	2,4	2,4	2,4	2,4	2,3
Meano	2,7	2,6	2,6	2,6	2,6	2,5	2,5	2,5	2,5	2,5	2,5
Bondone	2,5	2,4	2,4	2,4	2,4	2,3	2,3	2,3	2,3	2,3	2,3
Sardagna	2,4	2,4	2,4	2,4	2,4	2,4	2,4	2,4	2,3	2,3	2,4
Ravina - Romagnano	2,7	2,6	2,5	2,5	2,5	2,4	2,4	2,4	2,4	2,3	2,3
Argentario	2,6	2,5	2,5	2,4	2,4	2,4	2,4	2,4	2,4	2,4	2,4
Povo	2,6	2,5	2,5	2,5	2,4	2,4	2,4	2,4	2,4	2,4	2,4
Mattarello	2,5	2,4	2,4	2,4	2,4	2,4	2,3	2,4	2,3	2,3	2,3
Villazzano	2,6	2,5	2,5	2,4	2,4	2,4	2,4	2,4	2,4	2,4	2,4
Oltrefersina	2,3	2,2	2,2	2,2	2,2	2,2	2,2	2,2	2,1	2,1	2,1
S.Giuseppe - S.Chiera	2,1	2,0	2,0	2,0	2,0	2,0	2,0	2,0	2,0	2,0	1,9
Centro Storico - Piedicastello	2,1	2,1	2,0	2,2	2,0	2,0	2,0	2,0	2,0	2,0	2,0
Comune di Trento	2,3	2,3	2,3	2,2	2,2	2,2	2,2	2,2	2,2	2,2	2,2

Tab. 24 – Popolazione residente per particolari fasce di età per Circoscrizione – al 31 dicembre 2014(\*)

*valori assoluti*

Circoscrizioni	Classi di età										Totale
	0 - 2	3 - 5	6 - 10	11 - 13	14 - 18	19 - 29	30 - 44	45 - 64	65 - 74	75 e oltre	
Gardolo	489	495	806	462	746	1.903	3.318	4.052	1.321	1.122	14.714
Meano	151	178	292	173	281	590	1.060	1.537	419	339	5.020
Bondone	159	188	273	160	292	571	1.169	1.537	515	401	5.265
Sardagna	18	27	51	30	70	122	188	341	130	116	1.093
Ravina-Romagnano	126	154	254	163	272	579	1.004	1.503	560	420	5.035
Argentario	316	350	649	376	697	1.456	2.395	3.785	1.426	1.110	12.560
Povo	139	166	329	203	354	606	985	1.676	599	708	5.765
Mattarello	198	227	312	190	281	680	1.352	1.773	633	524	6.170
Villazzano	102	129	249	156	251	515	854	1.575	674	536	5.041
Oltrefersina	423	463	821	517	903	2.187	3.449	5.278	2.262	2.487	18.790
S.Giuseppe-S.Chiera	396	404	664	396	736	1.884	3.092	4.713	2.046	2.897	17.228
Centro storico - Piedicastello	556	586	917	494	881	2.648	4.571	5.780	2.069	2.008	20.510
Senza fissa dimora	8	7	9	2	9	30	41	67	4	1	178
Comune di Trento	3.081	3.374	5.626	3.322	5.773	13.771	23.478	33.617	12.658	12.669	117.369

*valori percentuali*

Circoscrizioni	Classi di età										Totale
	0 - 2	3 - 5	6 - 10	11 - 13	14 - 18	19 - 29	30 - 44	45 - 64	65 - 74	75 e oltre	
Gardolo	3,3	3,4	5,5	3,1	5,1	12,9	22,5	27,5	9,0	7,6	100
Meano	3,0	3,5	5,8	3,4	5,6	11,8	21,1	30,6	8,3	6,8	100
Bondone	3,0	3,6	5,2	3,0	5,5	10,8	22,2	29,2	9,8	7,6	100
Sardagna	1,6	2,5	4,7	2,7	6,4	11,2	17,2	31,2	11,9	10,6	100
Ravina-Romagnano	2,5	3,1	5,0	3,2	5,4	11,5	19,9	29,9	11,1	8,3	100
Argentario	2,5	2,8	5,2	3,0	5,5	11,6	19,1	30,1	11,4	8,8	100
Povo	2,4	2,9	5,7	3,5	6,1	10,5	17,1	29,1	10,4	12,3	100
Mattarello	3,2	3,7	5,1	3,1	4,6	11,0	21,9	28,7	10,3	8,5	100
Villazzano	2,0	2,6	4,9	3,1	5,0	10,2	16,9	31,2	13,4	10,6	100
Oltrefersina	2,3	2,5	4,4	2,8	4,8	11,6	18,4	28,1	12,0	13,2	100
S.Giuseppe-S.Chiera	2,3	2,3	3,9	2,3	4,3	10,9	17,9	27,4	11,9	16,8	100
Centro storico - Piedicastello	2,7	2,9	4,5	2,4	4,3	12,9	22,3	28,2	10,1	9,8	100
Senza fissa dimora	4,5	3,9	5,1	1,1	5,1	16,9	23,0	37,6	2,2	0,6	100
Comune di Trento	2,6	2,9	4,8	2,8	4,9	11,7	20,0	28,6	10,8	10,8	100

(\*) Il dato inserito nella tabella fa riferimento alla popolazione in anagrafe al 31 dicembre e differisce dal dato statistico ufficiale in quanto la fonte dei dati è diversa

Tab. 25 – Andamento del numero delle famiglie per Circoscrizione – anni 1990, 2000 e dal 2005 al 2014

Circoscrizioni	numero delle famiglie al 31 dicembre											
	1990	2000	2005	2006	2007	2008	2009	2010	2011	2012	2013	2014
Senza fissa dimora	58	50	66	66	82	95	95	94	95	101	89	112
Gardolo	4.198	4.738	5.332	5.430	5.543	5.722	5.812	5.879	6.025	6.071	6.125	6.201
Meano	1.134	1.490	1.732	1.773	1.843	1.878	1.921	1.939	1.980	2.006	2.008	2.017
Bondone	1.319	1.709	1.889	1.924	1.976	2.026	2.107	2.149	2.202	2.244	2.273	2.271
Sardagna	335	410	445	442	444	451	454	462	463	467	467	459
Ravina - Romagnano	1.356	1.730	1.942	1.986	2.014	2.045	2.070	2.097	2.104	2.142	2.155	2.159
Argentario	3.524	4.329	4.846	4.921	4.972	5.038	5.095	5.182	5.227	5.261	5.254	5.311
Povo	1.386	1.933	2.062	2.096	2.141	2.158	2.174	2.222	2.248	2.225	2.270	2.286
Mattarello	1.608	2.008	2.213	2.294	2.367	2.445	2.509	2.537	2.553	2.591	2.629	2.650
Villazzano	1.573	1.743	1.908	1.957	1.978	2.033	2.058	2.053	2.060	2.070	2.079	2.100
Oltrefersina	7.399	7.770	8.091	8.113	8.144	8.282	8.393	8.429	8.486	8.522	8.554	8.553
S.Giuseppe - S.Chiera	8.305	8.051	8.146	8.224	8.295	8.338	8.378	8.423	8.456	8.449	8.420	8.468
Centro Storico - Piedicastello	7.741	8.608	9.371	9.350	9.605	9.805	9.974	10.101	10.199	10.209	10.172	10.169
Comune di Trento	39.936	44.569	48.043	48.576	49.404	50.316	51.040	51.567	52.098	52.358	52.495	52.756

Tab. 26 – Numero delle famiglie per numero dei componenti e Circoscrizione – anno 2014

Circoscrizioni	Numero dei componenti						Totale
	1	2	3	4	5 e più		
	valori assoluti						
Senza fissa dimora	91	4	5	5	7	112	
Gardolo	2.114	1.669	1.127	897	394	6.201	
Meano	593	499	421	387	117	2.017	
Bondone	812	581	375	398	105	2.271	
Sardagna	152	122	87	68	30	459	
Ravina - Romagnano	708	622	372	361	96	2.159	
Argentario	1.674	1.540	968	853	276	5.311	
Povo	720	622	417	404	123	2.286	
Mattarello	834	792	494	428	102	2.650	
Villazzano	625	644	393	354	84	2.100	
Oltrefersina	3.484	2.400	1.260	976	433	8.553	
S.Giuseppe - S.Chiera	4.140	2.173	1.077	772	306	8.468	
Centro Storico - Piedicastello	4.828	2.543	1.382	1.026	390	10.169	
Comune di Trento	20.775	14.211	8.378	6.929	2.463	52.756	

Circoscrizione	Numero dei componenti					Totale
	1	2	3	4	5 e più	
	valori percentuali					
Senza fissa dimora	81,3	3,6	4,5	4,5	6,3	100
Gardolo	34,1	26,9	18,2	14,5	6,4	100
Meano	29,4	24,7	20,9	19,2	5,8	100
Bondone	35,8	25,6	16,5	17,5	4,6	100
Sardagna	33,1	26,6	19,0	14,8	6,5	100
Ravina - Romagnano	32,8	28,8	17,2	16,7	4,4	100
Argentario	31,5	29,0	18,2	16,1	5,2	100
Povo	31,5	27,2	18,2	17,7	5,4	100
Mattarello	31,5	29,9	18,6	16,2	3,8	100
Villazzano	29,8	30,7	18,7	16,9	4,0	100
Oltrefersina	40,7	28,1	14,7	11,4	5,1	100
S.Giuseppe - S.Chiera	48,9	25,7	12,7	9,1	3,6	100
Centro Storico - Piedicastello	47,5	25,0	13,6	10,1	3,8	100
Comune di Trento	39,4	26,9	15,9	13,1	4,7	100

Tab. 27 – Popolazione residente, popolazione straniera e famiglie per numero di componenti per quartiere – anno 2014(\*)

	Pop. residente totale			di cui pop. straniera			Famiglie residenti					
	Maschi	Femmine	Totale	Maschi	Femmine	Totale	1	2	3	4	5 e più	Totale
Senza fissa dimora	124	54	178	35	5	40	91	4	5	5	7	112
<b>TOTALE</b>	<b>124</b>	<b>54</b>	<b>178</b>	<b>35</b>	<b>5</b>	<b>40</b>	<b>91</b>	<b>4</b>	<b>5</b>	<b>5</b>	<b>7</b>	<b>112</b>

Gardolo	Pop. residente totale			di cui pop. straniera			Famiglie residenti					
	Maschi	Femmine	Totale	Maschi	Femmine	Totale	1	2	3	4	5 e più	Totale
CANOVA	1.706	1.623	3.329	545	467	1.012	454	380	244	177	116	1.371
GARDOLO	2.976	3.058	6.034	607	544	1.151	870	714	478	369	143	2.574
LAMAR	119	121	240	21	21	42	17	25	20	19	6	87
MELTA	736	748	1.484	109	112	221	229	177	121	91	31	649
RONCAFORT	1.155	1.225	2.380	178	208	386	368	265	178	156	55	1.022
SPINI-GHIAIE	635	612	1.247	99	107	206	176	108	86	85	43	498
<b>TOTALE</b>	<b>7.327</b>	<b>7.387</b>	<b>14.714</b>	<b>1.559</b>	<b>1.459</b>	<b>3.018</b>	<b>2.114</b>	<b>1.669</b>	<b>1.127</b>	<b>897</b>	<b>394</b>	<b>6.201</b>

Meano	Pop. residente totale			di cui pop. straniera			Famiglie residenti					
	Maschi	Femmine	Totale	Maschi	Femmine	Totale	1	2	3	4	5 e più	Totale
CORTESANO	198	190	388	2	4	6	58	37	33	27	9	164
GARDOLO DI MEZZO	151	167	318	6	9	15	47	40	21	28	3	139
GAZZADINA	381	398	779	19	24	43	94	78	68	59	17	316
MEANO	1.184	1.157	2.341	44	71	115	248	225	195	185	60	913
SAN LAZZARO	100	102	202	8	7	15	33	21	11	17	5	87
VIGO MEANO	503	489	992	2	8	10	113	98	93	71	23	398
<b>TOTALE</b>	<b>2.517</b>	<b>2.503</b>	<b>5.020</b>	<b>81</b>	<b>123</b>	<b>204</b>	<b>593</b>	<b>499</b>	<b>421</b>	<b>387</b>	<b>117</b>	<b>2.017</b>

Bondone	Pop. residente totale			di cui pop. straniera			Famiglie residenti					
	Maschi	Femmine	Totale	Maschi	Femmine	Totale	1	2	3	4	5 e più	Totale
BASELGA DEL												
BONDONE	247	252	499	6	7	13	80	55	27	41	12	215
CADINE	754	795	1.549	53	76	129	224	168	112	111	35	650
SOPRAMONTE	1.399	1.492	2.891	60	81	141	438	316	216	223	54	1.247
VIGOLO BASELGA	166	160	326	6	14	20	70	42	20	23	4	159
<b>TOTALE</b>	<b>2.566</b>	<b>2.699</b>	<b>5.265</b>	<b>125</b>	<b>178</b>	<b>303</b>	<b>812</b>	<b>581</b>	<b>375</b>	<b>398</b>	<b>105</b>	<b>2.271</b>

Sardagna	Pop. residente totale			di cui pop. straniera			Famiglie residenti					
	Maschi	Femmine	Totale	Maschi	Femmine	Totale	1	2	3	4	5 e più	Totale
SARDAGNA	527	566	1.093	28	40	68	152	122	87	68	30	459
<b>TOTALE</b>	<b>527</b>	<b>566</b>	<b>1.093</b>	<b>28</b>	<b>40</b>	<b>68</b>	<b>152</b>	<b>122</b>	<b>87</b>	<b>68</b>	<b>30</b>	<b>459</b>

Ravina-Romagnano	Pop. residente totale			di cui pop. straniera			Famiglie residenti					
	Maschi	Femmine	Totale	Maschi	Femmine	Totale	1	2	3	4	5 e più	Totale
CAMPO NOMADI												
RAVINA	38	35	73		1	1	1	3	4	7	4	19
RAVINA	1.610	1.697	3.307	71	88	159	453	424	256	232	58	1.423
ROMAGNANO	791	864	1.655	68	77	145	254	195	112	122	34	717
<b>TOTALE</b>	<b>2.439</b>	<b>2.596</b>	<b>5.035</b>	<b>139</b>	<b>166</b>	<b>305</b>	<b>708</b>	<b>622</b>	<b>372</b>	<b>361</b>	<b>96</b>	<b>2.159</b>

Argentario	Pop. residente totale			di cui pop. straniera			Famiglie residenti					
	Maschi	Femmine	Totale	Maschi	Femmine	Totale	1	2	3	4	5 e più	Totale
COGNOLA	1.918	2.037	3.955	79	96	175	509	509	279	269	92	1.658
MARTIGNANO	2.431	2.519	4.950	97	110	207	620	607	403	344	101	2.075
S.DONA'-LASTE	960	1.038	1.998	57	84	141	336	263	158	113	39	909
VILLAMONTAGNA	830	827	1.657	20	33	53	209	161	128	127	44	669
<b>TOTALE</b>	<b>6.139</b>	<b>6.421</b>	<b>12.560</b>	<b>253</b>	<b>323</b>	<b>576</b>	<b>1.674</b>	<b>1.540</b>	<b>968</b>	<b>853</b>	<b>276</b>	<b>5.311</b>

(segue)

Povo	Pop. residente totale			di cui pop. straniera			Famiglie residenti					
	Maschi	Femmine	Totale	Maschi	Femmine	Totale	1	2	3	4	5 e più	Totale
OLTRECASTELLO	808	793	1.601	55	34	89	192	160	119	122	41	634
POVO	1.967	2.197	4.164	73	101	174	528	462	298	282	82	1.652
<b>TOTALE</b>	<b>2.775</b>	<b>2.990</b>	<b>5.765</b>	<b>128</b>	<b>135</b>	<b>263</b>	<b>720</b>	<b>622</b>	<b>417</b>	<b>404</b>	<b>123</b>	<b>2.286</b>

Mattarello	Pop. residente totale			di cui pop. straniera			Famiglie residenti					
	Maschi	Femmine	Totale	Maschi	Femmine	Totale	1	2	3	4	5 e più	Totale
MATTARELLO	2.943	3.090	6.033	244	279	523	810	775	487	418	99	2.589
VALSORDA	70	67	137	1	1	2	24	17	7	10	3	61
<b>TOTALE</b>	<b>3.013</b>	<b>3.157</b>	<b>6.170</b>	<b>245</b>	<b>280</b>	<b>525</b>	<b>834</b>	<b>792</b>	<b>494</b>	<b>428</b>	<b>102</b>	<b>2.650</b>

Villazzano	Pop. residente totale			di cui pop. straniera			Famiglie residenti					
	Maschi	Femmine	Totale	Maschi	Femmine	Totale	1	2	3	4	5 e più	Totale
VILLAZZANO	2.438	2.603	5.041	49	97	146	625	644	393	354	84	2.100
<b>TOTALE</b>	<b>2.438</b>	<b>2.603</b>	<b>5.041</b>	<b>49</b>	<b>97</b>	<b>146</b>	<b>625</b>	<b>644</b>	<b>393</b>	<b>354</b>	<b>84</b>	<b>2.100</b>

Oltrefersina	Pop. residente totale			di cui pop. straniera			Famiglie residenti					
	Maschi	Femmine	Totale	Maschi	Femmine	Totale	1	2	3	4	5 e più	Totale
BOLGHERA	2.623	3.246	5.869	292	392	684	1.260	735	405	295	130	2.825
CLARINA	3.148	3.516	6.664	299	336	635	1.310	891	453	373	112	3.139
MADONNA BIANCA	1.208	1.327	2.535	132	166	298	399	335	192	139	59	1.124
SAN BARTOLOMEO	1.008	1.208	2.216	189	167	356	318	246	118	98	73	853
VILLAZZANO 3	728	778	1.506	71	77	148	197	193	92	71	59	612
<b>TOTALE</b>	<b>8.715</b>	<b>10.075</b>	<b>18.790</b>	<b>983</b>	<b>1.138</b>	<b>2.121</b>	<b>3.484</b>	<b>2.400</b>	<b>1.260</b>	<b>976</b>	<b>433</b>	<b>8.553</b>

S.Giuseppe-S.Chiera	Pop. residente totale			di cui pop. straniera			Famiglie residenti					
	Maschi	Femmine	Totale	Maschi	Femmine	Totale	1	2	3	4	5 e più	Totale
BELVEDERE-												
S.FRANCESCO	221	214	435	20	28	48	101	41	27	20	11	200
CAPPUCCINI	863	929	1.792	105	112	217	346	192	102	84	34	758
SANTISSIMO	1.484	1.862	3.346	155	208	363	811	374	207	163	64	1.619
S. BERNARDINO	914	1.237	2.151	77	121	198	487	274	142	94	29	1.026
S. GIUSEPPE	2.768	3.242	6.010	408	457	865	1.560	804	373	255	99	3.091
S. PIO X	1.544	1.950	3.494	255	338	593	835	488	226	156	69	1.774
<b>TOTALE</b>	<b>7.794</b>	<b>9.434</b>	<b>17.228</b>	<b>1.020</b>	<b>1.264</b>	<b>2.284</b>	<b>4.140</b>	<b>2.173</b>	<b>1.077</b>	<b>772</b>	<b>306</b>	<b>8.468</b>

Centro storico - Piedicastello	Pop. residente totale			di cui pop. straniera			Famiglie residenti					
	Maschi	Femmine	Totale	Maschi	Femmine	Totale	1	2	3	4	5 e più	Totale
CAMPOTRENTINO	480	467	947	132	124	256	149	96	62	62	30	399
CENTRO STORICO	1.995	2.343	4.338	269	350	619	1.393	546	271	162	60	2.432
CRISTO RE	2.544	2.834	5.378	442	467	909	1.229	711	373	262	98	2.673
LA VELA	588	594	1.182	102	115	217	207	131	87	75	25	525
PIEDICASTELLO	857	990	1.847	135	167	302	437	259	111	79	40	926
SAN MARTINO	1.048	1.191	2.239	172	191	363	583	262	152	105	37	1.139
SOLTERI-												
CENTOCIAVI	2.249	2.330	4.579	504	477	981	830	538	326	281	100	2.075
<b>TOTALE</b>	<b>9.761</b>	<b>10.749</b>	<b>20.510</b>	<b>1.756</b>	<b>1.891</b>	<b>3.647</b>	<b>4.828</b>	<b>2.543</b>	<b>1.382</b>	<b>1.026</b>	<b>390</b>	<b>10.169</b>

(\*) il dato inserito nella tabella fa riferimento alla popolazione in anagrafe al 31 dicembre e differisce dal dato statistico ufficiale in quanto la fonte dei dati è diversa

Nota: per quartiere si intende l'area individuata come "polo sociale".

Tab. 28 – Stranieri residenti distinti per genere al 31 dicembre – anni 2000 e dal 2005 al 2014(\*)

Anno	Maschi	variazione %	Femmine	variazione %	Totale	variazione %
2000	1.588	20,6	1.423	26,8	3.011	23,5
2005	3.555	14,9	3.694	14,5	7.249	14,7
2006	4.042	13,7	4.136	12,0	8.178	12,8
2007	4.635	14,7	4.779	15,5	9.414	15,1
2008	5.349	15,4	5.583	16,8	10.932	16,1
2009	5.937	11,0	6.248	11,9	12.185	11,5
2010	6.263	5,5	6.776	8,5	13.039	7,0
2011	6.458	3,1	7.077	4,4	13.535	3,8
2012	6.499	0,6	7.171	1,3	13.670	1,0
2013	6.463	-0,6	7.128	-0,6	13.591	-0,6
2014	6.401	-1,0	7.099	-0,4	13.500	-0,7

Tab. 29 – Popolazione residente con cittadinanza straniera per particolari fasce di età – anni 2000 e dal 2005 al 2014(\*)

Anno	Classi di età										Totale
	0-2	3-5	6-10	11-13	14-18	19-29	30-44	45-64	65-74	75 e oltre	
2000	162	115	162	78	126	720	1319	282	34	13	3.011
2005	343	296	388	223	367	1.641	2.867	1021	76	27	7.249
2006	432	316	443	250	425	1.852	3.095	1.229	105	31	8.178
2007	497	377	501	298	480	2.169	3.440	1.503	114	35	9.414
2008	593	441	582	325	582	2.477	3.863	1.861	163	45	10.932
2009	666	506	623	341	632	2.767	4.212	2.167	204	67	12.185
2010	690	559	648	353	629	2.912	4.493	2.430	239	86	13.039
2011	701	614	697	344	671	2.897	4.608	2.638	260	105	13.535
2012	677	636	703	366	645	2.901	4.548	2.798	289	107	13.670
2013	678	639	711	368	605	2.879	4.449	2.873	281	108	13.591
2014	675	600	755	317	596	2.772	4.437	2.915	306	127	13.500

(\*) Il dato inserito nella tabella fa riferimento alla popolazione in anagrafe al 31 dicembre e potrebbe differire dal dato statistico ufficiale in quanto la fonte dei dati è diversa

Tab. 30 – Acquisizioni della cittadinanza italiana per genere – anni 2000 e dal 2005 al 2014

Anno	Maschi	Femmine	Totale	tasso per mille stranieri residenti
2000	21	31	52	19,1
2005	57	63	120	17,7
2006	79	86	165	21,4
2007	102	125	227	25,8
2008	86	128	214	21,0
2009	119	130	249	21,5
2010	153	135	288	22,8
2011	137	130	267	20,1
2012	125	168	293	21,5
2013	181	227	408	29,9
2014	242	229	471	34,8



Tab. 31 – Stranieri residenti al 31 dicembre per genere e stato civile - anni 2000 e dal 2005 al 2014 (\*)

Anno	Totale					Totale
	celibe/ nubile	coniugato/a	vedovo/a	già coniugato/a divorziato/a	ignoto	
2000	1.756	1.173	37	45		3.011
2005	2.020	2.315	32	55	2.827	7.249
2006	2.148	2.576	37	68	3.349	8.178
2007	2.377	2.935	40	75	3.987	9.414
2008	2.670	3.322	49	79	4.812	10.932
2009	2.881	3.736	54	112	5.402	12.185
2010	3.051	3.938	64	131	5.855	13.039
2011	3.165	4.204	64	153	5.949	13.535
2012	3.191	4.272	69	168	5.970	13.670
2013	3.230	4.223	74	182	5.882	13.591
2014	3.221	4.195	73	188	5.823	13.500

Anno	Maschi					Totale
	celibe	coniugato	vedovo	già coniugato divorziato	ignoto	
2000	1.006	565	5	12		1.588
2005	1.072	1.051	5	15	1.412	3.555
2006	1.147	1.171	6	16	1.702	4.042
2007	1.285	1.361	5	17	1.967	4.635
2008	1.439	1.556	5	16	2.333	5.349
2009	1.551	1.740	6	28	2.612	5.937
2010	1.623	1.830	4	31	2.775	6.263
2011	1.653	1.921	4	39	2.841	6.458
2012	1.679	1.948	4	38	2.830	6.499
2013	1.692	1.928	5	44	2.794	6.463
2014	1.701	1.898	7	48	2.747	6.401

Anno	Femmine					Totale
	nubile	coniugata	vedova	già coniugata divorziata	ignoto	
2000	750	608	32	33		1.423
2005	948	1.264	27	40	1.415	3.694
2006	1.001	1.405	31	52	1.647	4.136
2007	1.092	1.574	35	58	2.020	4.779
2008	1.231	1.766	44	63	2.479	5.583
2009	1.330	1.996	48	84	2.790	6.248
2010	1.428	2.108	60	100	3.080	6.776
2011	1.512	2.283	60	114	3.108	7.077
2012	1.512	2.324	65	130	3.140	7.171
2013	1.538	2.295	69	138	3.088	7.128
2014	1.520	2.297	66	140	3.076	7.099

(\*) Il dato inserito nella tabella fa riferimento alla popolazione in anagrafe al 31 dicembre e potrebbe differire dal dato statistico ufficiale in quanto la fonte dei dati è diversa

Tab. 32 – Stranieri residenti per cittadinanza al 31 dicembre - anni 2000 e dal 2005 al 2014

	2000	2005	2006	2007	2008	2009	2010	2011	2012	2013	2014
<b>EUROPA</b>	<b>1.459</b>	<b>4.066</b>	<b>4.617</b>	<b>5.483</b>	<b>6.391</b>	<b>7.008</b>	<b>7.504</b>	<b>7.826</b>	<b>7.866</b>	<b>7.767</b>	<b>7.776</b>
<b>Unione europea</b>	<b>277</b>	<b>559</b>	<b>593</b>	<b>1.867</b>	<b>2.199</b>	<b>2.366</b>	<b>2.554</b>	<b>2.712</b>	<b>2.777</b>	<b>2.860</b>	<b>2.986</b>
Austria	19	13	16	17	18	18	17	19	20	18	19
Belgio	3	4	5	7	7	7	7	8	10	10	8
Danimarca	2	1	1	1	1	1	1	1	2	2	3
Finlandia	1	1	1	3	3	4	4	3	3	3	2
Francia	49	26	29	34	38	42	43	44	45	47	50
Germania	96	107	110	115	130	138	138	134	123	114	120
Grecia	13	14	18	20	19	23	26	27	28	35	40
Irlanda	6	5	4	5	7	6	9	10	9	8	9
Lussemburgo	1	1	1	1	1	1	1	1	1	1	1
Malta				1	1	1					1
Paesi Bassi	17	16	15	17	18	15	15	17	16	16	10
Portogallo	1	2	1	2	8	16	28	29	30	30	26
Regno Unito	37	39	38	46	46	44	45	43	45	42	49
Spagna	27	30	33	37	41	43	55	58	60	58	72
Svezia	5	6	10	10	15	14	12	14	12	10	10
Ceca, Rep. (*)	13	14	17	18	22	20	20	18	18	18	22
Cipro (*)	1									1	1
Estonia (*)	1	1	1	1	1	1	1	1	1	2	2
Lettonia (*)	3	3	2	2	1	4	6	4	5	6	8
Lituania (*)	4	5	7	9	9	9	10	14	13	12	11
Polonia(*)	114	239	251	298	332	333	347	342	330	305	295
Slovacca, Rep. (*)	9	13	13	22	22	16	16	15	14	13	13
Slovenia (*)	2	3	3	3	3	3	2	2	2	1	2
Ungheria (*)	4	16	17	26	28	35	36	40	26	22	25
Bulgaria (**)	12	46	41	77	104	121	140	160	142	153	168
Romania (**)	179	649	773	1.095	1.324	1.451	1.575	1.708	1.822	1.863	1.955
Croazia (****)										70	64
<b>Europa centro-orientale</b>	<b>1.176</b>	<b>3.497</b>	<b>4.018</b>	<b>3.610</b>	<b>4.185</b>	<b>4.636</b>	<b>4.941</b>	<b>5.104</b>	<b>5.082</b>	<b>4.899</b>	<b>4.783</b>
Albania	302	928	1.074	1.197	1.318	1.450	1.484	1.532	1.481	1.438	1.417
Bielorussia	1	30	42	46	44	43	53	58	52	53	55
Bosnia-Erzegovina	37	77	79	82	81	69	72	70	61	56	55
Croazia(****)	98	123	129	126	115	93	86	85	77		
Kosovo (****)					25	54	76	107	112	125	123
Macedonia	123	316	327	361	423	439	443	467	465	449	412
Moldova	4	376	431	586	793	972	1.133	1.209	1.230	1.210	1.191
Russia	24	43	58	64	69	91	108	106	110	116	117
Serbia Montenegro (ex Yugoslavia)	221	431									
Montenegro (dal 2006) (***)			31	47	47	42	35	26	14	11	8
Serbia (Repubblica, dal 2006)(***)			438	459	475	464	449	427	424	396	368
Turchia	2	1	9	9	4	5	8	7	7	6	7
Ucraina	22	477	586	633	791	914	994	1.010	1.049	1.039	1.030
<b>Altri paesi d'Europa</b>	<b>6</b>	<b>10</b>	<b>6</b>	<b>6</b>	<b>7</b>	<b>6</b>	<b>9</b>	<b>10</b>	<b>7</b>	<b>8</b>	<b>7</b>
Norvegia		3					2	2			
Svizzera	6	7	6	6	7	6	7	8	7	8	7
<b>ASIA</b>	<b>411</b>	<b>942</b>	<b>1.063</b>	<b>1.189</b>	<b>1.423</b>	<b>1.694</b>	<b>1.883</b>	<b>2.049</b>	<b>2.157</b>	<b>2.267</b>	<b>2.307</b>
<b>Asia occidentale</b>	<b>32</b>	<b>40</b>	<b>40</b>	<b>45</b>	<b>61</b>	<b>81</b>	<b>98</b>	<b>97</b>	<b>115</b>	<b>116</b>	<b>136</b>
Afghanistan			2	5	15	21	21	14	13	13	19
Armenia		3	4	4	6	6	7	9	11	10	9
Azerbaigian				1		1	1	1	1	2	2
Georgia	1	4	6	4	5	7	10	10	14	16	18
Giordania	6	2	2	4	5	10	8	11	7	8	6
Iran	7	10	9	10	7	11	22	21	28	31	42
Iraq	1	5	3	2	3	4	4	4	6	6	6
Israele	8	4				1	1	1	1	2	2

segue

	2000	2005	2006	2007	2008	2009	2010	2011	2012	2013	2014
Libano	7	6	6	6	7	6	5	4	3	4	4
Kazakistan			1	2	2	2	2	2	2	2	3
Kirghizistan		1	1	1	1			1	1	1	1
Palestina (Territ. Autonomi)			1	1	1	1	6	6	11	7	8
Siria	2	5	5	5	7	7	5	6	8	9	11
Uzbekistan					1	3	6	7	9	5	5
Yemen					1	1					
<b>Asia orientale</b>	<b>379</b>	<b>902</b>	<b>1.023</b>	<b>1.144</b>	<b>1.362</b>	<b>1.613</b>	<b>1.785</b>	<b>1.952</b>	<b>2.042</b>	<b>2.151</b>	<b>2.171</b>
Bangladesh	18	95	104	117	149	173	195	192	205	220	204
Birmania								2	2	2	2
Cambogia				1	1	1	2	2	2	2	2
Cina	86	164	191	218	264	316	341	376	351	345	348
Corea del Sud	2						3	3	5	7	8
Filippine	51	80	98	111	134	153	161	167	190	206	197
Giappone	4	7	7	7	9	14	16	15	16	13	13
India	21	34	50	60	73	108	145	182	184	188	204
Indonesia				1	1	5	8	8	7	4	5
Laos		1	1	1	1	1	1			1	1
Malaysia		1	1	1	1	1	1	1			
Mongolia											1
Nepal	1									3	5
Pakistan	172	490	537	590	689	792	853	927	997	1069	1076
Singapore	1							1	1	1	1
Sri Lanka	3		3	3	5	11	16	28	28	33	37
Taiwan									1	1	3
Thailandia	14	22	20	22	25	26	25	27	22	20	21
Vietnam	6	8	11	12	10	12	18	21	31	36	43
<b>AFRICA</b>	<b>835</b>	<b>1.391</b>	<b>1.542</b>	<b>1.719</b>	<b>1.972</b>	<b>2.217</b>	<b>2.322</b>	<b>2.370</b>	<b>2.345</b>	<b>2.327</b>	<b>2.259</b>
<b>Africa settentrionale (Maghreb)</b>	<b>663</b>	<b>1.083</b>	<b>1.191</b>	<b>1.310</b>	<b>1.486</b>	<b>1.618</b>	<b>1.638</b>	<b>1.625</b>	<b>1.541</b>	<b>1.455</b>	<b>1.363</b>
Algeria	86	145	158	174	205	208	204	190	179	154	132
Marocco	321	498	560	629	733	828	838	827	814	798	771
Tunisia	256	440	473	507	548	582	596	608	548	503	460
<b>Altri paesi d'Africa</b>	<b>172</b>	<b>308</b>	<b>351</b>	<b>409</b>	<b>486</b>	<b>599</b>	<b>684</b>	<b>745</b>	<b>804</b>	<b>872</b>	<b>896</b>
Angola						1	1	1	1		
Benin (Dahomey)				2	7	7	7	8	7	2	2
Botswana								2	3	3	
Burkina Faso	15	30	29	34	37	50	53	62	65	70	64
Burundi	1	3	3	3	3	3	3	2	2	2	2
Camerun	9	18	23	33	40	51	63	67	68	80	74
Centrafrica	1										
Ciad					1	1	1	2	7	6	6
Congo		3	4		1	3	8	8	6	6	5
Congo, Rep. Democratica (Zaire)		2	2	7	6	10	10	6	5	6	7
Costa d'Avorio	5	11	20	30	54	63	65	76	71	73	59
Egitto	6	14	11	17	24	38	51	50	49	38	38
Eritrea	2	5	8	11	15	25	30	30	27	24	28
Etiopia	12	18	22	23	25	27	32	41	45	59	70
Gabon									2	2	2
Gambia								1	1	3	5
Ghana	7	26	36	42	42	50	60	66	83	96	121
Guinea	3	2	2	4	4	5	5	7	8	10	11
Guinea Bissau	1	4	5	8	10	13	15	17	19	17	19
Kenia	3	2	2	1	3	4	4	4	1	3	1
Lesotho						1	1	1	1		
Liberia		3	11	13	14	14	14	14	12	9	9
Libia			1	1	1				2	3	3
Mali	2	11	13	15	16	21	22	28	34	56	64
Mauritania										1	1
Mauritius								1			
Mozambico	18	15	14	16	15	22	21	21	21	17	12
Namibia			1	1	1	1	1	1	1		
Niger									4	7	3
Nigeria	20	51	54	56	63	73	84	83	90	101	110

segue

	2000	2005	2006	2007	2008	2009	2010	2011	2012	2013	2014
Ruanda	1	1	2								
Sao Tomè e Principe											
Seychelles	1	2	2	1	1	1	1				
Senegal	39	58	43	42	50	54	75	73	82	84	91
Sierra Leone	1	1	3	4	3	3	2	2	2	1	1
Somalia	17	20	22	22	25	28	19	26	28	33	33
Sud Africa									1	1	1
Sud Sudan, Rep. del											1
Sudan	2	2	6	7	7	10	7	4	6	9	8
Tanzania	1	2	3	1	1	1	1	1	2	3	3
Togo	1	4	8	14	16	18	28	39	45	44	40
Uganda	1							1	3	3	2
Zaire	2										
Zimbabwe	1		1	1	1	1					
<b>AMERICA</b>	<b>300</b>	<b>848</b>	<b>954</b>	<b>1.020</b>	<b>1.142</b>	<b>1.260</b>	<b>1.323</b>	<b>1.286</b>	<b>1.299</b>	<b>1.228</b>	<b>1.155</b>
<b>America settentrionale</b>	<b>12</b>	<b>27</b>	<b>24</b>	<b>29</b>	<b>30</b>	<b>37</b>	<b>43</b>	<b>33</b>	<b>42</b>	<b>38</b>	<b>44</b>
Canada		1	1	3	5	9	9	4	1	4	5
U.S.A.	12	26	23	26	25	28	34	29	41	34	39
<b>America centrale</b>	<b>88</b>	<b>163</b>	<b>175</b>	<b>203</b>	<b>226</b>	<b>249</b>	<b>282</b>	<b>282</b>	<b>287</b>	<b>287</b>	<b>270</b>
Costa Rica	2			1					1	1	1
Cuba	41	59	60	66	73	77	75	77	75	77	72
Dominica				2	4	4	1	1	1	1	2
Rep. Dominicana	37	93	105	120	134	150	173	173	175	177	166
El Salvador	2	1	1	1	1	2	1	2	3	3	3
Haiti							12	10	10	5	5
Honduras					1	1	2	2	2	2	2
Messico	5	5	4	9	8	8	11	9	12	11	9
Nicaragua	1	2	4	4	4	6	6	6	6	8	8
Panama		3	1		1	1	1	2	2	2	2
<b>America meridionale</b>	<b>200</b>	<b>658</b>	<b>755</b>	<b>788</b>	<b>886</b>	<b>974</b>	<b>998</b>	<b>971</b>	<b>970</b>	<b>903</b>	<b>841</b>
Argentina	7	72	71	56	50	49	46	41	35	30	25
Bolivia	2	21	23	24	30	35	37	38	36	30	29
Brasile	66	177	207	216	231	249	235	197	182	158	146
Cile	25	44	49	48	55	62	64	63	59	55	49
Colombia	75	181	199	200	217	239	248	249	236	219	200
Ecuador	6	62	89	111	150	173	183	192	203	197	186
Paraguay	2	12	16	18	15	17	20	20	24	27	32
Perù	15	78	85	96	118	129	143	147	169	165	155
Uruguay	1	8	14	14	13	14	13	12	11	8	9
Venezuela	1	3	2	5	7	7	9	12	15	14	10
<b>OCEANIA</b>	<b>4</b>	<b>2</b>	<b>2</b>	<b>3</b>	<b>4</b>	<b>6</b>	<b>6</b>	<b>3</b>	<b>2</b>	<b>2</b>	<b>3</b>
Australia	3	2	2	3	4	6	6	3	1	1	1
Isole Tonga	1										
Nuova Zelanda									1	1	2
<b>APOLIDE</b>	<b>2</b>						<b>1</b>	<b>1</b>	<b>1</b>		
<b>TOTALE STRANIERI</b>	<b>3.011</b>	<b>7.249</b>	<b>8.178</b>	<b>9.414</b>	<b>10.932</b>	<b>12.185</b>	<b>13.039</b>	<b>13.535</b>	<b>13.670</b>	<b>13.591</b>	<b>13.500</b>
<b>% sul totale popolazione residente</b>	<b>2,8</b>	<b>6,5</b>	<b>7,3</b>	<b>8,4</b>	<b>9,6</b>	<b>10,5</b>	<b>11,2</b>	<b>11,5</b>	<b>11,7</b>	<b>11,6</b>	<b>11,5</b>

(\*) Questi Stati sono conteggiati, per gli anni dal 1997 al 2003, nel raggruppamento Europa centro-orientale

La ripartizione degli stranieri dall'anno 2004 tiene conto dell'adesione all'Unione Europea dal 1° maggio degli stati sotto elencati: Cipro-Estonia-Lettonia-Lituania-Malta-Polonia-Repubblica Ceca-Repubblica Slovacca-Slovenia-Ungheria

(\*\*) Bulgaria e Romania sono conteggiate, dal 1997 al 2006 nel raggruppamento Europa centro-orientale, dal 2007 nel raggruppamento Unione europea in seguito alla loro adesione all'Unione Europea

(\*\*\*) Dal 2006 lo stato Serbia Montenegro (ex Jugoslavia) si è separato nei due stati Repubblica di Serbia e Montenegro

(\*\*\*\*) dal febbraio 2008 è stato riconosciuto dallo Stato Italiano lo stato del Kosovo

(\*\*\*\*\*) fino al 2012 i residenti della Croazia sono stati conteggiati nel raggruppamento Europa centro-orientale mentre dal 1° gennaio 2013 sono conteggiati nell'Unione Europea

Nel glossario viene indicata la composizione di stati per area geografica.

Tab. 33 – Stranieri residenti per genere e Circostrizione al 31 dicembre - anni 2000 e dal 2005 al 2014(\*)

Circostrizioni	2000	2005	2006	2007	2008	2009	2010	2011	2012	2013	2014
Gardolo	577	1.522	1.758	2.021	2.444	2.723	2.871	3.033	3.020	3.045	3.018
Meano	56	122	139	164	168	178	188	193	199	204	204
Bondone	53	107	111	150	200	239	271	308	319	310	303
Sardagna	17	48	46	42	47	52	64	65	69	67	68
Ravina-Romagnano	42	155	174	208	244	257	268	267	324	313	305
Argentario	155	376	418	452	477	546	581	601	561	551	576
Povo	83	148	171	198	207	229	269	252	224	265	263
Mattarello	60	185	226	313	383	440	489	516	522	521	525
Villazzano	35	72	87	103	125	121	141	149	141	139	146
Oltrefersina	500	1.154	1.332	1.421	1.697	1.950	2.077	2.156	2.217	2.184	2.121
S.Giuseppe-S.Chiana	633	1.360	1.479	1.682	1.899	2.152	2.291	2.350	2.361	2.347	2.284
Centro storico-											
Piedicastello	800	1.996	2.235	2.645	3.027	3.283	3.509	3.620	3.685	3.624	3.647
Senza fissa dimora	0	4	2	15	14	15	20	25	28	21	40
Comune di Trento	3.011	7.249	8.178	9.414	10.932	12.185	13.039	13.535	13.670	13.591	13.500

## MASCHI

Circostrizioni	2000	2005	2006	2007	2008	2009	2010	2011	2012	2013	2014
Gardolo	336	797	934	1.070	1.291	1.439	1.510	1.572	1.566	1.569	1.559
Meano	30	54	59	77	77	83	84	78	79	88	81
Bondone	34	51	54	78	98	120	125	140	146	138	125
Sardagna	7	17	15	12	15	15	27	25	29	26	28
Ravina-Romagnano	18	72	77	96	111	116	120	122	145	142	139
Argentario	80	166	189	206	221	248	254	262	242	240	253
Povo	37	63	78	88	88	99	117	118	102	126	128
Mattarello	27	94	112	159	192	216	229	233	244	238	245
Villazzano	13	27	32	35	44	48	60	63	55	48	49
Oltrefersina	257	555	663	686	823	939	955	980	1.007	1.004	983
S.Giuseppe-											
S.Chiana	340	641	692	799	881	995	1.040	1.071	1.067	1.059	1.020
S.Giuseppe-S.Chiana	409	1.015	1.135	1.319	1.499	1.607	1.725	1.771	1.791	1.765	1.756
Senza fissa dimora		3	2	10	9	12	17	23	26	20	35
Comune di Trento	1.588	3.555	4.042	4.635	5.349	5.937	6.263	6.458	6.499	6.463	6.401

## FEMMINE

Circostrizioni	2000	2005	2006	2007	2008	2009	2010	2011	2012	2013	2014
Gardolo	241	725	824	951	1.153	1.284	1.361	1.461	1.454	1.476	1.459
Meano	26	68	80	87	91	95	104	115	120	116	123
Bondone	19	56	57	72	102	119	146	168	173	172	178
Sardagna	10	31	31	30	32	37	37	40	40	41	40
Ravina-Romagnano	24	83	97	112	133	141	148	145	179	171	166
Argentario	75	210	229	246	256	298	327	339	319	311	323
Povo	46	85	93	110	119	130	152	134	122	139	135
Mattarello	33	91	114	154	191	224	260	283	278	283	280
Villazzano	22	45	55	68	81	73	81	86	86	91	97
Oltrefersina	243	599	669	735	874	1.011	1.122	1.176	1.210	1.180	1.138
S.Giuseppe-S.Chiana	293	719	787	883	1.018	1.157	1.251	1.279	1.294	1.288	1.264
Centro storico-											
Piedicastello	391	981	1.100	1.326	1.528	1.676	1.784	1.849	1.894	1.859	1.891
Senza fissa dimora		1		5	5	3	3	2	2	1	5
Comune di Trento	1.423	3.694	4.136	4.779	5.583	6.248	6.776	7.077	7.171	7.128	7.099

(\*) Il dato inserito nella tabella fa riferimento alla popolazione in anagrafe al 31 dicembre e potrebbe differire dal dato statistico ufficiale in quanto la fonte dei dati è diversa

Tab. 34 – Stranieri residenti per particolari fasce di età e Circostrizione – al 31 dicembre 2014(\*)

Circostrizioni	Classi di età										Totale
	0-2	3-5	6-10	11-13	14-18	19-29	30-44	45-64	65-74	75 e oltre	
Senza fissa dimora						3	16	21			40
Gardolo	197	170	210	94	159	605	997	519	50	17	3.018
Meano	14	8	10	2	13	40	60	49	5	3	204
Bondone	10	14	14	10	16	42	113	70	9	5	303
Sardagna	6	4	3	2	3	11	22	12	4	1	68
Ravina - Romagnano	12	14	26	16	17	53	92	71	2	2	305
Argentario	17	22	31	10	29	99	196	142	25	5	576
Povo	8	5	10	1	9	62	94	65	8	1	263
Mattarello	26	30	25	12	27	96	194	99	10	6	525
Villazzano	4	4	5	1	3	28	35	55	7	4	146
Oltrefersina	85	74	123	55	94	448	649	499	63	31	2.121
S.Giuseppe - S.Chiera	96	95	127	44	94	486	708	549	64	21	2.284
Centro storico - Piedicastello	200	160	171	70	132	799	1.261	764	59	31	3.647
Comune di Trento	675	600	755	317	596	2.772	4.437	2.915	306	127	13.500

(\*) Il dato inserito nella tabella fa riferimento alla popolazione in anagrafe al 31 dicembre e potrebbe differire dal dato statistico ufficiale in quanto la fonte dei dati è diversa

Tab. 35 – Andamento del peso percentuale degli stranieri in ogni singola Circostrizione sul totale della popolazione residente al 31 dicembre nella stessa Circostrizione – anni 2000 e dal 2005 al 2014

Circostrizioni	% stranieri sul totale dei residenti										
	2000	2005	2006	2007	2008	2009	2010	2011	2012	2013	2014
Gardolo	4,9	11,7	13,3	15,1	17,6	19,3	20,1	20,8	20,8	20,8	20,5
Meano	1,4	2,8	3,1	3,5	3,5	3,6	3,8	3,8	3,9	4,0	4,1
Bondone	1,2	2,3	2,4	3,2	4,1	4,8	5,4	6,0	6,1	5,9	5,8
Sardagna	1,7	4,4	4,3	3,9	4,3	4,7	5,8	5,9	6,3	6,1	6,2
Ravina-Romagnano	0,9	3,1	3,5	4,1	4,8	5,1	5,3	5,3	6,4	6,2	6,1
Argentario	1,4	3,1	3,4	3,7	3,9	4,4	4,7	4,8	4,5	4,4	4,6
Povo	1,6	2,7	3,1	3,6	3,7	4,1	4,8	4,4	4,0	4,6	4,6
Mattarello	1,2	3,4	4,1	5,5	6,6	7,4	8,2	8,6	8,6	8,5	8,5
Villazzano	0,7	1,5	1,8	2,1	2,5	2,4	2,8	2,9	2,8	2,7	2,9
Oltrefersina	2,7	6,3	7,3	7,8	9,2	10,4	11,1	11,4	11,8	11,6	11,3
S.Giuseppe-S.Chiera	3,6	7,8	8,5	9,6	10,9	12,3	13,1	13,5	13,7	13,6	13,3
Centro storico-Piedicastello	4,4	10,3	11,5	13,4	15,1	16,1	17,0	17,5	17,8	17,6	17,8
Comune di Trento	2,8	6,5	7,3	8,4	9,6	10,5	11,2	11,5	11,7	11,6	11,5

I residenti "Senza fissa dimora" sono conteggiati nella Circostrizione Centro storico-Piedicastello

Tab. 36 – Stranieri residenti per area geografica di provenienza e Circostrizione – anno 2014(\*)

Circostrizione	Aree geografiche di provenienza														Totale		
	Europa	Unione Europea	Europa centro-Orientale	Altri paesi d'Europa	Asia	Asia Occidentale	Asia Orientale	Africa	Africa settentrionale (Maghreb)	Altri paesi d'Africa	America	America settentrionale	America centrale	America meridionale		Oceania	Apolide
Gardolo	1.623	582	1.041		526	22	504	642	379	263	227	1	66	160			3.018
Meano	117	54	63		21	1	20	46	30	16	20		7	13			204
Bondone	209	102	107		17	1	16	52	32	20	24		7	17	1		303
Sardagna	44	19	25		0			21	16	5	3	1		2			68
Ravina - Romagnano	210	100	110		36	6	30	43	26	17	16			16			305
Argentario	414	203	211		48	4	44	59	38	21	55	3	14	38			576
Povo	130	60	68	2	91	5	86	26	9	17	16	5	4	7			263
Mattarello	363	180	183		36	3	33	70	49	21	56	1	10	45			525
Villazzano	103	43	60		6	3	3	20	7	13	17		6	11			146
Oltrefersina	1.234	398	836		378	31	347	314	209	105	195	7	42	146			2.121
S.Giuseppe - S. Chiara	1.345	450	893	2	402	19	383	357	215	142	179	11	20	148	1		2.284
Centro storico - Piedicastello	1.973	791	1.179	3	744	41	703	582	337	245	347	15	94	238	1		3.647
Senza fissa dimora	11	4	7		2		2	27	16	11	0						40
<b>Totale</b>	<b>7.776</b>	<b>2.986</b>	<b>4.783</b>	<b>7</b>	<b>2.307</b>	<b>136</b>	<b>2.171</b>	<b>2.259</b>	<b>1.363</b>	<b>896</b>	<b>1.155</b>	<b>44</b>	<b>270</b>	<b>841</b>	<b>3</b>		<b>13.500</b>

(\*) Il dato inserito nella tabella fa riferimento alla popolazione in anagrafe al 31 dicembre e potrebbe differire dal dato statistico ufficiale in quanto la fonte dei dati è diversa

Tab. 37 – Tipologia delle famiglie con almeno un componente straniero (straniere + miste) residenti nel Comune di Trento – anni 2000 e dal 2005 al 2014

Tipologia	2000	2005	2006	2007	2008	2009	2010	2011	2012	2013	2014
Unipersonale (Femmina)	215	665	736	885	1.021	1.150	1.294	1.320	1.364	1.335	1.374
Unipersonale (Maschio)	351	505	579	676	794	842	913	1.006	1.089	1.101	1.189
Coppia coniugata	148	279	308	334	333	387	402	416	422	393	374
Coppia coniugata con 1 figlio	150	300	299	345	405	440	441	462	461	449	482
Coppia coniugata con 2 figli	119	259	283	325	374	429	466	523	518	517	510
Coppia coniugata con 3 e + figli	59	145	178	200	213	230	242	269	276	293	301
Coppia*	84	286	293	339	385	404	431	415	409	383	373
Coppia con 1 figlio	37	93	105	120	125	138	159	167	172	191	179
Coppia con 2 figli	9	29	43	51	56	61	75	79	90	89	89
Coppia con 3 e + figli	4	7	11	13	18	18	21	27	28	31	38
Madre con 1 figlio	30	73	81	103	133	155	185	208	225	233	231
Madre con 2 e + figli	20	35	37	43	58	66	72	89	102	108	110
Padre con 1 figlio	16	8	7	11	14	15	15	15	16	23	33
Padre con 2 e + figli	5	5	4	4	4	10	10	7	10	14	14
Altro	314	811	909	1.015	1.160	1.245	1.312	1.268	1.243	1.227	1.191
<b>Totale Famiglie</b>	<b>1.561</b>	<b>3.500</b>	<b>3.873</b>	<b>4.464</b>	<b>5.093</b>	<b>5.590</b>	<b>6.038</b>	<b>6.271</b>	<b>6.425</b>	<b>6.387</b>	<b>6.488</b>

\*\* Sono state considerate "coppie" le famiglie composte dall'intestatario scheda più un convivente di sesso diverso e con un'età maggiore di 18 anni

Tab. 38 – Famiglie straniere per numero componenti – anni 2000, e dal 2005 al 2014

*valori assoluti*

Anno	Numero dei componenti					Totale	Componenti per famiglia
	1	2	3	4	5 e più		
2000	566	157	131	100	89	1.043	2,1
2005	1.170	463	384	296	251	2.564	2,3
2006	1.315	526	416	354	285	2.896	2,3
2007	1.561	638	486	438	322	3.445	2,3
2008	1.815	710	597	479	414	4.015	2,3
2009	1.992	768	653	549	457	4.419	2,3
2010	2.207	853	678	566	477	4.781	2,3
2011	2.326	833	695	617	495	4.966	2,3
2012	2.453	836	687	629	479	5.084	2,2
2013	2.436	806	678	609	493	5.022	2,2
2014	2.563	793	681	569	472	5.078	2,2

*valori percentuali*

Anno	Numero dei componenti					Totale
	1	2	3	4	5 e più	
2000	54,3	15,1	12,6	9,6	8,5	100
2005	45,6	18,1	15,0	11,5	9,8	100
2006	45,4	18,2	14,4	12,2	9,8	100
2007	45,3	18,5	14,1	12,7	9,3	100
2008	45,2	17,7	14,9	11,9	10,3	100
2009	45,1	17,4	14,8	12,4	10,3	100
2010	46,2	17,8	14,2	11,8	10,0	100
2011	46,8	16,8	14,0	12,4	10,0	100
2012	48,2	16,4	13,5	12,4	9,4	100
2013	48,5	16,0	13,5	12,1	9,8	100
2014	50,5	15,6	13,4	11,2	9,3	100



Tab. 39 – Famiglie miste per numero componenti – anni 2000, e dal 2005 al 2014

*valori assoluti*

Anno	Numero dei componenti				Totale	Componenti per famiglia
	2	3	4	5 e più		
2000	203	149	94	72	518	3,2
2005	376	257	171	132	936	3,1
2006	371	268	199	139	977	3,2
2007	365	302	203	149	1.019	3,2
2008	374	304	233	167	1.078	3,3
2009	401	329	244	197	1.171	3,3
2010	411	326	288	232	1.257	3,4
2011	426	338	285	256	1.305	3,4
2012	431	334	289	287	1.341	3,5
2013	410	359	294	302	1.365	3,5
2014	403	357	310	340	1.410	3,6

*valori percentuali*

Anno	Numero dei componenti				Totale
	2	3	4	5 e più	
2000	39,2	28,8	18,1	13,9	100
2005	40,2	27,5	18,3	14,1	100
2006	38,0	27,4	20,4	14,2	100
2007	35,8	29,6	19,9	14,6	100
2008	34,7	28,2	21,6	15,5	100
2009	34,2	28,1	20,8	16,8	100
2010	32,7	25,9	22,9	18,5	100
2011	32,6	25,9	21,8	19,6	100
2012	32,1	24,9	21,6	21,4	100
2013	30,0	26,3	21,5	22,1	100
2014	28,6	25,3	22,0	24,1	100

Tab. 40 – Matrimoni celebrati nel Comune di Trento distinti per rito – anni 2000 e dal 2005 al 2014

Anno	Rito religioso	%	Civile	%	Totale	Tasso di nuzialità	Età media al primo matrimonio	
							Maschi	Femmine
2000	280	57,6	206	42,4	486	4,6	30,8	27,9
2005	196	47,7	215	52,3	411	3,7	32,6	28,9
2006	191	45,7	227	54,3	418	3,8	32,6	29,6
2007	187	43,6	242	56,4	429	3,8	30,9	28,0
2008	156	39,6	238	60,4	394	3,5	32,8	27,9
2009	131	35,9	234	64,1	365	3,2	33,4	30,0
2010	119	35,7	214	64,3	333	2,9	32,9	29,7
2011	111	32,6	229	67,4	340	3,0	33,9	30,5
2012	141	34,3	270	65,7	411	3,6	33,6	30,7
2013	124	36,7	214	63,3	338	2,9	33,9	31,1
2014*	102	33,4	203	66,6	305	2,6	33,7	30,9

\* dati provvisori

2014 per mese	Rito religioso	%	Civile	%	Totale
Gennaio		0,0	5	100,0	5
Febbraio		0,0	12	100,0	12
Marzo		0,0	9	100,0	9
Aprile	3	16,7	15	83,3	18
Maggio	13	41,9	18	58,1	31
Giugno	32	47,1	36	52,9	68
Luglio	16	43,2	21	56,8	37
Agosto	10	41,7	14	58,3	24
Settembre	19	46,3	22	53,7	41
Ottobre	8	27,6	21	72,4	29
Novembre	1	8,3	11	91,7	12
Dicembre		0,0	19	100,0	19
Totale	102	33,4	203	66,6	305

Tab. 41 – Matrimoni secondo la cittadinanza degli sposi – anno 2014

Cittadinanza sposa	Cittadinanza sposo		
	Italiana per nascita	Straniera	Totale
Italiana per nascita	243	16	259
Straniera	28	18	46
Totale	271	34	305

Tab. 42 – Nomi femminili e maschili più diffusi tra i nati nell'anno 2014(\*)

Nomi maschili	numerosità	Nomi femminili	numerosità
FRANCESCO	22	SOFIA	21
MATTEO	18	ANNA	15
DAVIDE	14	GIULIA	12
ALESSANDRO	12	NOEMI	11
ANDREA	12	ARIANNA	10
GABRIELE	12	GIADA	9
LEONARDO	11	CAMILLA	8
TOMMASO	11	CHIARA	8
FEDERICO	10	ELISA	8
RICCARDO	8	EMILY	7
EDOARDO	7	GAIA	7
FILIPPO	7	GIORGIA	7
GIOVANNI	7	MADDALENA	7
GIULIO	7	AURORA	6
LUCA	7	EMMA	6
NICOLA	7	GINEVRA	6
PIETRO	7	ADELE	5
SAMUELE	7	ALESSIA	5
SIMONE	7	ALICE	5
ALEX	6	CATERINA	5
DAVID	6	ELENA	5
JACOPO	6	GRETA	5
LORENZO	6	IRENE	5
MATTIA	6	MATILDE	5
ANAS	5	REBECCA	5
GABRIEL	5	SARA	5
GIACOMO	5	VITTORIA	5
MARCO	5	AMELIA	4
MASSIMO	5	CARLOTTA	4
MICHELE	5	EVA	4
SEBASTIAN	5	ISABELLA	4
ADAM	4	LETIZIA	4
ALESSIO	4	VALENTINA	4
ELIA	4	VIOLA	4
MANUEL	4		
NICOLO'	4		
RAFFAELE	4		

\* Si considerano tutti i nomi che hanno una frequenza maggiore o uguale a 4

Tab. 43 – I nomi più diffusi delle persone residenti nel Comune di Trento: frequenza ed età media – anno 2014

Ordine	Femmine			Maschi		
	Nome	Frequenza	Età media	Nome	Frequenza	Età media
1	MARIA	1.278	50,9	ANDREA	1.580	41,4
2	ANNA	1.118	50,0	MARCO	1.477	45,0
3	FRANCESCA	910	47,2	PAOLO	1.265	43,8
4	ELENA	817	49,6	ALESSANDRO	1.252	42,1
5	LAURA	779	45,7	STEFANO	1.118	38,8
6	GIULIA	762	43,3	LUCA	1.058	32,9
7	CHIARA	746	37,4	FRANCESCO	1.009	46,2
8	SARA	712	33,4	ROBERTO	973	46,5
9	DANIELA	701	40,4	MICHELE	920	40,6
10	PAOLA	701	49,5	GIUSEPPE	910	48,8
11	LUCIA	628	48,3	MATTEO	834	34,4
12	CRISTINA	613	41,2	LORENZO	781	40,6
13	SILVIA	610	48,3	GIOVANNI	776	47,6
14	ELISA	609	43,0	CLAUDIO	734	48,9
15	RITA	574	57,4	FRANCO	698	52,6
16	VALENTINA	569	43,1	GIORGIO	695	46,1
17	GIOVANNA	521	54,6	NICOLA	651	40,2
18	ROBERTA	503	40,3	MARIO	650	53,9
19	MARTINA	497	28,5	DAVIDE	624	34,1
20	ALESSANDRA	459	43,0	ANTONIO	605	47,4
21	CARLA	454	58,0	MAURO	588	43,8
22	PATRIZIA	435	41,6	DANIELE	567	34,2
23	CLAUDIA	414	44,3	LUIGI	550	51,1
24	ANNA MARIA	402	62,3	MASSIMO	534	37,5
25	MONICA	400	36,2	ALBERTO	531	45,7
26	BARBARA	394	37,7	FEDERICO	504	34,9
27	MICHELA	393	35,0	BRUNO	503	54,0
28	BRUNA	392	66,8	MATTIA	500	22,5
29	ELISABETTA	380	44,8	MAURIZIO	483	46,7
30	FEDERICA	371	33,6	SERGIO	480	56,7
31	STEFANIA	369	36,2	FABIO	459	46,4
32	SILVANA	367	60,9	GABRIELE	453	38,5
33	ALESSIA	365	23,6	CARLO	445	49,8
34	ANTONELLA	345	38,7	LUCIANO	411	60,8
35	NADIA	341	40,6	RICCARDO	400	41,8
36	GABRIELLA	340	58,5	SIMONE	377	23,9
37	FRANCA	330	60,8	ENRICO	349	47,5
38	GIUSEPPINA	327	62,9	ALESSIO	342	28,4
39	GIULIANA	326	60,7	LEONARDO	338	37,0
40	ALICE	320	40,5	RENZO	324	63,8
41	GIORGIA	318	27,9	PIETRO	320	47,0
42	MANUELA	318	41,6	DIEGO	318	43,8
43	LUCIANA	313	61,7	TOMMASO	305	30,1
44	LUISA	309	49,2	FILIPPO	301	38,4
45	SOFIA	305	27,2	FABRIZIO	291	42,1
46	ADRIANA	289	56,4	ALDO	282	63,1
47	ANGELA	287	46,0	GIACOMO	279	38,7
48	MARTA	287	46,1	GIULIANO	278	49,4
49	ARIANNA	286	25,7	RENATO	273	58,1
50	MARINA	286	51,4	CHRISTIAN	269	25,4

(segue)

Ordine	Femmine			Maschi		
	Nome	Frequenza	Età media	Nome	Frequenza	Età media
51	TIZIANA	286	45,0	MASSIMILIANO	254	29,7
52	LORENZA	283	50,6	DARIO	246	54,8
53	SABRINA	273	27,1	SILVANO	243	58,3
54	CARMEN	267	61,5	WALTER	241	49,7
55	CATERINA	256	42,7	GIULIO	231	44,8
56	CINZIA	256	38,7	GIANLUCA	229	27,2
57	RENATA	247	66,1	GIANNI	224	50,4
58	SANDRA	247	55,6	ADRIANO	222	49,9
59	ELEONORA	246	38,8	ANGELO	215	49,6
60	ANNAMARIA	238	57,5	GUIDO	211	57,8
61	VERONICA	238	25,4	GIANCARLO	206	54,3
62	EMMA	235	49,3	VINCENZO	204	50,0
63	ROSANNA	230	56,7	EMANUELE	203	35,6
64	MARGHERITA	227	47,2	MANUEL	198	23,2
65	BEATRICE	224	36,1	SALVATORE	198	48,1
66	LIDIA	224	61,3	VITTORIO	188	50,5
67	ILARIA	223	27,8	SANDRO	184	53,1
68	SONIA	221	40,5	THOMAS	180	22,9
69	VALERIA	219	45,3	GIANFRANCO	171	58,9
70	SERENA	207	32,7	EZIO	170	68,8
71	IRENE	206	41,4	DOMENICO	169	46,9
72	MARISA	203	53,7	IVAN	169	38,0
73	ANNALISA	201	37,5	ENZO	167	58,6
74	AURORA	201	39,0	FLAVIO	167	50,0
75	GRAZIELLA	197	68,2	CRISTIAN	163	24,8
76	LOREDANA	195	55,5	MARCELLO	158	50,7
77	CAMILLA	191	34,9	UMBERTO	150	56,6
78	MADDALENA	191	40,6	JACOPO	148	19,6
79	MARIA GRAZIA	188	57,5	DANIEL	146	22,4
80	EMANUELA	186	46,5	NICOLO'	142	26,1
81	TERESA	183	51,4	MIRKO	139	28,3
82	MARIA TERESA	180	59,1	DANILO	138	52,7
83	ROSA	179	60,7	EDOARDO	138	40,4
84	MARIA LUISA	178	60,2	REMO	133	67,9
85	MIRELLA	177	62,6	ARMANDO	131	60,7
86	NICOLETTA	176	49,3	TIZIANO	131	39,0
87	IVANA	172	56,1	CORRADO	130	52,0
88	LILIANA	171	60,4	SAMUELE	127	18,3
89	DONATELLA	159	54,3	RAFFAELE	122	41,0
90	ANITA	156	53,3	SILVIO	121	57,7
91	CLARA	155	52,5	MARTINO	111	28,7
92	CARMELA	153	64,1	LINO	109	69,1
93	VITTORIA	153	49,1	GINO	107	63,5
94	ANTONIETTA	152	61,6	MARIANO	104	58,7
95	MARA	148	45,5	LORIS	98	33,8
96	LORENA	147	41,0	TULLIO	93	67,4
97	MARIA PIA	146	62,0	FULVIO	91	60,3
98	GIADA	145	20,6	LIVIO	88	63,2
99	NICOLE	144	18,2	ALFREDO	85	61,7
100	LARA	139	24,9	DAMIANO	84	28,7
101	IDA	139	74,4	ELIO	84	57,7

Tab. 44 – I nomi più diffusi dei residenti stranieri \* nel Comune di Trento: frequenza ed età media – anno 2014

Ordine	Femmine			Maschi		
	Nome	Frequenza	Età media	Nome	Frequenza	Età media
1	ELENA	91	40,9	ION	53	34,8
2	MARIA	90	42,3	MOHAMED	51	35,0
3	MARIYA	56	50,0	VASILE	41	38,3
4	NATALIA	56	35,6	ANDREI	37	26,7
5	ANA	54	40,1	MUHAMMAD	36	24,5
6	TATIANA	45	39,1	AHMED	33	32,7
7	VALENTINA	44	41,3	ALI	32	29,3
8	NATALIYA	41	46,8	GHEORGHE	29	41,8
9	OLGA	40	38,6	VICTOR	28	32,7
10	HALYNA	39	52,7	DANIEL	27	17,9
11	NADIYA	35	53,1	ALEXANDRU	26	30,6
12	OLHA	34	47,6	CRISTIAN	26	15,1
13	TETYANA	34	41,9	SERGIU	26	36,4
14	MARIANA	33	38,1	IVAN	23	30,2
15	SVETLANA	33	42,1	DUMITRU	22	31,8
16	FATIMA	32	40,2	MIHAIL	21	34,5
17	NINA	31	47,6	DAVID	20	10,4
18	SARA	31	7,8	NICOLAE	20	40,9
19	OKSANA	29	42,3	CONSTANTIN	19	37,5
20	RODICA	29	41,7	VOLODYMYR	19	41,9
21	SVITLANA	29	45,8	IGOR	18	32,7
22	VERA	27	44,6	MOHAMMED	17	41,3
23	DIANA	26	30,1	OLEKSANDR	17	28,3
24	OLENA	26	42,81	ADRIAN	16	31,3
25	CRISTINA	25	23,9	DENIS	16	13,5
26	LIDIA	25	46,5	VALERIU	16	43,4
27	ECATERINA	24	42,9	OLEG	15	36,6
28	GALINA	24	48,0	ANDREA	14	16,4
29	HANNA	24	54,0	VLADIMIR	14	41,1
30	LYUDMYLA	23	51,2	ADAM	13	7,4
31	VIORICA	23	44,0	ARTUR	13	27,9
32	DANIELA	22	28,1	AZIZ	13	34,2
33	EUGENIA	22	44,2	GABRIEL	13	11,7
34	MARINA	22	36,5	KHALID	13	35,9
35	TAMARA	22	50,4	ROMAN	13	37,1
36	ALINA	21	25,7	BRAHIM	12	41,8
37	ALIONA	21	34,2	IHOR	12	37,0
38	LYUBOV	20	46,4	MARIAN	12	34,1
39	VALENTYNA	20	51,2	MARIUS	12	21,9
40	IRINA	19	32,3	STEFAN	12	36,1
41	IRYNA	19	36,8	VALENTIN	12	39,7
42	LILIA	19	33,7	YOUSSEF	12	18,7
43	NADIA	19	29,6	ANDRIY	11	29,6
44	VICTORIA	19	34,3	AHMAD	10	36,7
45	ADRIANA	18	28,5	MIHAI	10	33,9
46	LARISA	18	37,9	MOHAMMAD	10	39,3
47	ANGELA	17	29,1	MUSTAPHA	10	42,3
48	ANNA	17	37,6	PETRU	10	39,1
49	KHADIJA	15	23,2	RACHID	10	34,1
50	LILIANA	15	41,4	RADU	10	22,1

(segue)

Ordine	Femmine			Maschi		
	Nome	Frequenza	Età media	Nome	Frequenza	Età media
51	LUDMILA	15	47,6	TUDOR	10	30,9
52	VERONICA	15	30,5	ZAKARIA	10	19,6
53	IOANA	14	48,3	ADNAN	9	27,2
54	MIHAELA	14	26,9	AGIM	9	44,9
55	SOFIA	14	11,9	ARBEN	9	29,0
56	VALERIA	14	19,2	DANIELE	9	7,2
57	ZINAIDA	14	51,2	HUSSAIN	9	38,9
58	ALESSIA	13	4,0	ILIR	9	34,1
59	NADEJDA	13	39,2	IOAN	9	43,3
60	VIRA	13	50,3	MATTEO	9	3,8
61	YULIYA	13	28,9	OCTAVIAN	9	28,0
62	ALEXANDRA	12	35,1	VIKTOR	9	50,5
63	ANA MARIA	12	30,9			
64	ANASTASIA	12	24,7			
65	DORINA	12	32,5			
66	GALYNA	12	56,1			
67	LAURA	12	12,6			
68	ELISA	11	6,9			
69	GABRIELA	11	27,1			
70	ILEANA	11	51,5			
71	LIUBA	11	47,3			
72	SILVIA	11	44,6			
73	EUDOCHIA	10	49,2			
74	KATERYNA	10	34,1			
75	AURORA	9	14,7			
76	CLAUDIA	9	41,6			
77	EMILIA	9	41,0			
78	INNA	9	34,2			
79	IULIANA	9	36,9			
80	MARTINA	9	21,3			
81	MIRELA	9	31,2			

\* Si considerano tutti i nomi che hanno una frequenza maggiore o uguale a 9

Tab. 45 – I 100 cognomi più diffusi tra i residenti nel Comune di Trento – anno 2014

ordine	Cognomi	Frequenza	% sul totale pop.	ordine	Cognomi	Frequenza	% sul totale pop.
1	TOMASI	933	0,79	51	LUNELLI	200	0,17
2	DEGASPERI	588	0,50	52	FAES	197	0,17
3	PEDROTTI	553	0,47	53	FEDRIZZI	196	0,17
4	FERRARI	547	0,47	54	ZANELLA	193	0,16
5	BORTOLOTTI	536	0,46	55	GOTTARDI	192	0,16
6	NARDELLI	505	0,43	56	CORRADINI	189	0,16
7	FRANCESCHINI	453	0,39	57	CASAGRANDA	186	0,16
8	GIOVANNINI	397	0,34	58	FACCHINELLI	186	0,16
9	AGOSTINI	391	0,33	59	CASAGRANDE	184	0,16
10	TAMANINI	375	0,32	60	RIGOTTI	181	0,15
11	DECARLI	364	0,31	61	CHISTE'	178	0,15
12	ROSSI	359	0,31	62	MARGONI	178	0,15
13	MOSER	347	0,30	63	VALENTINI	178	0,15
14	SARTORI	326	0,28	64	BERTOTTI	176	0,15
15	BALDESSARI	322	0,27	65	GADOTTI	175	0,15
16	GIRARDI	312	0,27	66	POSTAL	172	0,15
17	FILIPPI	307	0,26	67	PAOLI	169	0,14
18	BERTOLDI	301	0,26	68	FURLANI	167	0,14
19	MOSNA	297	0,25	69	MAZZALAI	167	0,14
20	SEGATA	287	0,24	70	LEONARDI	166	0,14
21	COSER	278	0,24	71	MARTINELLI	166	0,14
22	PIFFER	276	0,24	72	SALTORI	166	0,14
23	PONTALTI	269	0,23	73	ENDRIZZI	163	0,14
24	BAZZANELLA	268	0,23	74	BERNARDI	160	0,14
25	TRENTINI	261	0,22	75	GIACOMONI	159	0,14
26	PISETTA	255	0,22	76	FONTANA	157	0,13
27	BRIDI	249	0,21	77	DETASSIS	155	0,13
28	CAPPELLETTI	248	0,21	78	PARIS	155	0,13
29	PEGORETTI	246	0,21	79	MIORI	153	0,13
30	PISONI	246	0,21	80	BASSETTI	151	0,13
31	CAINELLI	242	0,21	81	GROFF	149	0,13
32	ZENI	241	0,21	82	DEPAOLI	148	0,13
33	FORTI	230	0,20	83	BRAGAGNA	147	0,13
34	ANDREATTA	226	0,19	84	FRIZZERA	147	0,13
35	DEMATTE'	226	0,19	85	MATTIVI	146	0,12
36	CAGOL	225	0,19	86	PEDROLLI	145	0,12
37	MENESTRINA	223	0,19	87	NICOLINI	144	0,12
38	CONCI	222	0,19	88	MATTEDI	143	0,12
39	CESTARI	218	0,19	89	MICHELI	142	0,12
40	ZANETTI	217	0,18	90	NICOLODI	141	0,12
41	BONVECCHIO	214	0,18	91	PERINI	141	0,12
42	DORIGATTI	214	0,18	92	FACCHINI	138	0,12
43	MERLER	214	0,18	93	ECCHER	136	0,12
44	MARCHI	210	0,18	94	CONDINI	135	0,12
45	MERZ	210	0,18	95	BATTISTI	134	0,11
46	FRONZA	207	0,18	96	BERLOFFA	133	0,11
47	STENICO	206	0,18	97	BRUGNARA	133	0,11
48	TASIN	206	0,18	98	CAMIN	132	0,11
49	BALDO	204	0,17	99	CORTELLETTI	132	0,11
50	GIULIANI	201	0,17	100	MOLINARI/ PELLEGRINI/ RIZZI	131	0,11



Tab. 46 – I cognomi più diffusi dei residenti stranieri\* nel Comune di Trento – anno 2014

ordine	Cognomi	% sul tot. pop.		ordine	Cognomi	% sul tot. pop.	
		numerosità	straniera			numerosità	straniera
1	SINGH	75	0,56	51	TRAORE	15	0,11
2	BERISA	68	0,50	52	BARA	14	0,10
3	KHAN	53	0,39	53	IQBAL	14	0,10
4	MUHAMMAD	49	0,36	54	KEITA	14	0,10
5	ALI	42	0,31	55	NGUYEN	14	0,10
6	AHMAD	40	0,30	56	ONUZI	14	0,10
7	KAUR	35	0,26	57	RAHMAN	14	0,10
8	ROTARU	35	0,26	58	SHEHU	14	0,10
9	CHEN	34	0,25	59	STOJANOVIC	14	0,10
10	HU	34	0,25	60	ABDUL	13	0,10
11	TIMIS	28	0,21	61	ALJIU	13	0,10
12	AHMED	27	0,20	62	ARSHAD	13	0,10
13	HUSSAIN	27	0,20	63	HOSSAIN	13	0,10
14	GHARSALLI	26	0,19	64	IMRAN	13	0,10
15	MOHAMMAD	25	0,19	65	JBALLI	13	0,10
16	BIBI	24	0,18	66	PLESCA	13	0,10
17	SANDU	24	0,18	67	SAAD	13	0,10
18	POP	23	0,17	68	TOMA	13	0,10
19	AKHTAR	22	0,16	69	ASANI	12	0,09
20	BICJA	20	0,15	70	CHIHEB	12	0,09
21	CERRIKU	20	0,15	71	IFTIKHAR	12	0,09
22	LLALLA	19	0,14	72	KRAVCHUK	12	0,09
23	MAHMOOD	19	0,14	73	NOBRDA	12	0,09
24	ZHANG	19	0,14	74	OLARU	12	0,09
25	CIOBANU	18	0,13	75	POPA	12	0,09
26	JAVED	18	0,13	76	ROSCA	12	0,09
27	MIRAKA	18	0,13	77	SAJJAD	12	0,09
28	SHABA	18	0,13	78	SONGNE	12	0,09
29	TARIQ	18	0,13	79	ZHAO	12	0,09
30	UNGUREANU	18	0,13	80	ZHENG	12	0,09
31	ALAM	17	0,13	81	BHATTI	11	0,08
32	FLOREA	17	0,13	82	DIAGNE	11	0,08
33	HOXHA	17	0,13	83	HASSAN	11	0,08
34	IMERI	17	0,13	84	HUANG	11	0,08
35	ISMAILI	17	0,13	85	ISLAM	11	0,08
36	LAZAR	17	0,13	86	MIHALI	11	0,08
37	SHEHAJ	17	0,13	87	MUSTAFA	11	0,08
38	SULEJMANI	17	0,13	88	NDRIA	11	0,08
39	WANG	17	0,13	89	OSMANI	11	0,08
40	WU	17	0,13	90	POPOVICI	11	0,08
41	XHILAGA	17	0,13	91	PROTUC	11	0,08
42	KORCARI	16	0,12	92	RAHMANI	11	0,08
43	LIN	16	0,12	93	RAMA	11	0,08
44	VEIZI	16	0,12	94	SCUTARU	11	0,08
45	YE	16	0,12	95	SHABANI	11	0,08
46	BEGUM	15	0,11	96	SHALA	11	0,08
47	ELEZI	15	0,11	97			
48	GUEYE	15	0,11	98			
49	HAMZALLARI	15	0,11	99			
50	MYFTARI	15	0,11	100			

\* Si considerano tutti i cognomi che hanno una frequenza maggiore o uguale a 11

Tab. 47 - Primi dieci nomi maschili e femminili dei residenti a Trento per fascia di anno di nascita - anno 2014

Fascia	Maschi			Femmine		
	Ordine	Nome	Frequenza	Ordine	Nome	Frequenza
fino al 1930	1	GIUSEPPE	81	1	MARIA	244
	2	MARIO	58	2	ANNA	108
	3	GIOVANNI	55	3	GIUSEPPINA	78
	4	BRUNO	48	4	RITA	71
	5	LUIGI	45	5	BRUNA	61
	6	ALDO	36	6	LINA	54
	7	CARLO	29	7	IDA	53
	8	EZIO	29	8	ANNA MARIA	52
	9	LINO	27	9	ELENA	51
	10	LUCIANO	26	10	LIDIA	46
dal 1931 al 1950	1	GIUSEPPE	341	1	MARIA	507
	2	MARIO	331	2	RITA	331
	3	FRANCO	288	3	ANNA MARIA	250
	4	BRUNO	285	4	BRUNA	233
	5	GIORGIO	276	5	ANNA	229
	6	LUCIANO	237	6	GIOVANNA	224
	7	LUIGI	230	7	CARLA	218
	8	PAOLO	229	8	SILVANA	199
	9	SERGIO	222	9	LUCIA	191
	10	GIOVANNI	219	10	GABRIELLA	162
dal 1951 al 1970	1	PAOLO	689	1	DANIELA	419
	2	ROBERTO	552	2	PAOLA	414
	3	MARCO	518	3	MARIA	365
	4	STEFANO	479	4	CRISTINA	363
	5	ANDREA	409	5	PATRIZIA	338
	6	CLAUDIO	400	6	LUCIA	304
	7	MAURO	360	7	LAURA	288
	8	FRANCO	355	8	ANTONELLA	261
	9	MAURIZIO	314	9	ROBERTA	253
	10	GIORGIO	304	10	ANNA	233
dal 1971 al 1990	1	ANDREA	654	1	FRANCESCA	417
	2	MARCO	455	2	SARA	302
	3	ALESSANDRO	434	3	CHIARA	293
	4	STEFANO	422	4	VALENTINA	265
	5	LUCA	416	5	ELISA	263
	6	MICHELE	393	6	SILVIA	253
	7	MATTEO	338	7	ELENA	248
	8	NICOLA	309	8	LAURA	242
	9	FRANCESCO	290	9	ANNA	223
	10	DANIELE	264	10	MICHELA	218
1991 e oltre	1	ANDREA	481	1	GIULIA	489
	2	ALESSANDRO	473	2	SARA	343
	3	MATTEO	450	3	MARTINA	328
	4	DAVIDE	396	4	ANNA	325
	5	FRANCESCO	395	5	CHIARA	312
	6	MATTIA	362	6	SOFIA	286
	7	LUCA	337	7	ELISA	283
	8	FEDERICO	322	8	FRANCESCA	271
	9	LORENZO	322	9	ALESSIA	232
	10	MARCO	279	10	ALICE	230

Tab. 48 - Dieci nomi di residenti stranieri più diffusi per nazionalità - anno 2014

FEMMINE			MASCHI		
Nome	Nazionalità	Numerosità	Nome	Nazionalità	Numerosità
ELENA	RUMENA	47	ION	RUMENA	26
	MOLDAVA	33		MOLDAVA	25
	RUSSA	5		Altro	2
	Altro	6		<i>Totale</i>	<i>53</i>
	<i>Totale</i>	<i>91</i>			
MARIA	MOLDAVA	42	MOHAMMED	MAROCCHINA	24
	RUMENA	37		TUNISINA	12
	Altro	11		SOMALA	7
	<i>Totale</i>	<i>90</i>		ALGERINA	3
				Altro	5
		<i>Totale</i>	<i>51</i>		
MARIYA	UCRAINA	54	VASILE	RUMENA	21
	Altro	2		MOLDAVA	20
	<i>Totale</i>	<i>56</i>		<i>Totale</i>	<i>41</i>
NATALIA	MOLDAVA	37	ANDREI	MOLDAVA	21
	RUMENA	11		RUMENA	11
	RUSSA	4		Altro	5
	Altro	4		<i>Totale</i>	<i>37</i>
	<i>Totale</i>	<i>56</i>			
ANA	RUMENA	23	MUHAMMAD	PAKISTAN	36
	MOLDAVA	21		<i>Totale</i>	<i>36</i>
	SERBA	3	AHMED	MAROCCHINA	10
	Altro	7		PAKISTANA	10
	<i>Totale</i>	<i>54</i>		ALGERINA	4
TATIANA	MOLDAVA	23		TUNISINA	3
	RUMENA	17		Altro	6
	RUSSA	3		<i>Totale</i>	<i>33</i>
	Altro	2	ALI	PAKISTANA	16
	<i>Totale</i>	<i>45</i>			TUNISINA
				Altro	7
			<i>Totale</i>	<i>32</i>	
VALENTINA	MOLDAVA	24	GHEORGHE	RUMENA	17
	RUMENA	9		MOLDAVA	12
	ALBANESE	3		<i>Totale</i>	<i>29</i>
	Altro	8	VICTOR	MOLDAVA	20
	<i>Totale</i>	<i>44</i>			RUMENA
				Altro	3
			<i>Totale</i>	<i>28</i>	
NATALIYA	UCRAINA	40	DANIEL	RUMENA	8
	Altro	1		MOLDAVA	6
	<i>Totale</i>	<i>41</i>		ALBANESE	5
				Altro	8
				<i>Totale</i>	<i>27</i>
ANA	MOLDAVA	12			
	RUMENA	10			
	UCRAINA	10			
	RUSSA	7			
	Altro	1			
	<i>Totale</i>	<i>40</i>			
HALYNA	UCRAINA	39			
	<i>Totale</i>	<i>39</i>			

Tab. 49 – Dieci cognomi di residenti stranieri più diffusi per nazionalità - anno 2014

Cognome	Nazionalità	Numerosità
SINGH	INDIANA	74
	Altro	1
	<i>Totale</i>	<i>75</i>
BERISA	SERBA	59
	SERBA MONTENEGRINA	8
	Altro	1
	<i>Totale</i>	<i>68</i>
KHAN	PAKISTANA	49
	DEL BANGLADESH	4
	<i>Totale</i>	<i>53</i>
MUHAMMAD	PAKISTANA	49
	<i>Totale</i>	<i>49</i>
ALI	PAKISTANA	31
	TOGOLESE	3
	Altro	8
	<i>Totale</i>	<i>42</i>
AHMAD	PAKISTANA	40
	<i>Totale</i>	<i>40</i>
KAUR	INDIANA	35
	<i>Totale</i>	<i>35</i>
ROTARU	MOLDAVA	31
	RUMENA	4
	<i>Totale</i>	<i>35</i>
CHEN	CINESE	34
	<i>Totale</i>	<i>34</i>
HU	CINESE	34
	<i>Totale</i>	<i>34</i>

## G L O S S A R I O

Tasso generico di natalità  $\frac{\text{Nati}}{(\text{Pop } 1/1 + \text{Pop } 31/12)/2} * 1000$

Tasso generico di mortalità  $\frac{\text{Morti}}{(\text{Pop } 1/1 + \text{Pop } 31/12)/2} * 1000$

Tasso generico di migratorietà totale(\*)  $\frac{\text{Saldo migratorio}}{(\text{Pop } 1/1 + \text{Pop } 31/12)/2} * 1000$

(\*) calcolato su iscritti e cancellati senza "altre variazioni"

Tasso generico di nuzialità  $\frac{\text{Numero matrimoni}}{(\text{Pop } 1/1 + \text{Pop } 31/12)/2} * 1000$

Indice di vecchiaia  $\frac{\text{Pop } 65 \text{ e oltre}}{\text{Pop } 0 - 14} * 100$

Indice di dipendenza  $\frac{\text{Pop } 0 - 14 + \text{Pop } 65 \text{ e oltre}}{\text{Pop } 15 - 64} * 100$

Indice di ricambio  $\frac{\text{Pop } 60 - 64}{\text{Pop } 10 - 14} * 100$

Indice di struttura  $\frac{\text{Pop } 40 - 64}{\text{Pop } 15 - 39} * 100$

Tasso di fecondità totale  
(numero medio di figli per donna)  $\sum_{x=15}^{49} \frac{\text{Nati da madri di età } x}{\text{Pop. femminile media di età } x}$

## **Composizione degli stati per area geografica**

### **Unione Europea:**

Austria, Belgio, Bulgaria (dal 2007), Repubblica Ceca (dal 2004), Cipro (dal 2004), Croazia (dal 2013), Danimarca, Estonia (dal 2004), Finlandia, Francia, Germania, Grecia, Irlanda, Lettonia (dal 2004), Lituania (dal 2004), Lussemburgo, Malta, Paesi Bassi, Polonia (dal 2004), Portogallo, Regno Unito, Romania (dal 2007), Slovacchia (dal 2004), Slovenia (dal 2004), Spagna, Svezia, Ungheria

### **Europa centro-orientale:**

Albania, Bielorussia, Bosnia-Erzegovina, Bulgaria, Kosovo (riconosciuto dallo Stato Italiano nel 2008), Macedonia, Moldova, Russia, Serbia, Montenegro, Turchia, Ucraina

### **Altri Paesi d'Europa:**

Andorra, Norvegia, Monaco, Liechtenstein, San Marino, Stato della città del Vaticano, Svizzera

### **Asia Occidentale:**

Afghanistan, Arabia Saudita, Armenia, Azerbaigian, Bahrein, Brunei, Emirati Arabi Uniti, Georgia, Giordania, Iran, Iraq, Israele, Kazakistan, Kirghizistan, Kuwait, Libano, Oman, Qatar, Siria, Tagikistan, Territorio Autonomia Palestinese, Timor Orientale, Turkmenistan, Uzbekistan, Yemen

### **Asia Orientale:**

Bangladesh, Bhutan, Cambogia, Cinese Rep.Popolare, Corea Rep.Pop.Dem., Filippine, Giappone, India, Indonesia, Laos, Malaysia, Maldive, Mongolia, Myanmar(Birmania), Nepal, Pakistan, Singapore, Sri Lanka (Ceylon), Taiwan (Formosa), Thailandia, Vietnam

### **Africa Settentrionale (Maghreb):**

Algeria, Marocco, Tunisia

### **Altri Paesi d'Africa:**

Angola, Benin(Dahomey), Botswana, Burkina Faso (Alto Volta), Burundi, Camerun, Capo Verde, Centrafricana Rep., Ciad, Comore, Congo, Congo Rep.Dem., Costa d'Avorio, Egitto, Eritrea, Etiopia, Gabon, Gambia, Ghana, Gibuti, Guinea, Guinea Bissau, Guinea Equatoriale, Kenya, Lesotho, Liberia, Libia, Madagascar, Malawi, Mali, Mauritania, Mauritius, Mozambico, Namibia, Niger, Nigeria, Ruanda, SaoTomè e Principe, Seychelles, Senegal, Sierra Leone, Somalia, SudAfrica, Sud Sudan Rep.del, Sudan, Swaziland, Tanzania, Togo, Uganda, Zambia, Zimbabwe (Rhodesia)

### **America Settentrionale:**

Canada, Stati Uniti d'America

### **America Centrale:**

Antigua e Barbuda, Bahamas, Barbados, Belize, Costa Rica, Cuba, Dominica, Dominicana Rep., El Salvador, Giamaica, Grenada, Guatemala, Haiti, Honduras, Messico, Nicaragua, Panama, Saint Kitts e Newis, Saint Lucia, Sait Vincent e Grenadine, Suriname, Trinidad e Tobago

### **America Meridionale:**

Argentina, Bolivia, Brasile, Cile, Colombia, Ecuador, Guyana, Paraguay, Perù, Uruguay, Venezuela

### **Oceania:**

Australia, Figi, Kiribati, Marshall Isole, Micronesia Stati Federati, Nauru, Nuova Zelanda, Palau, Papua Nuova Guinea, Salomone Isole, Samoa, Tonga, Tuvalu, Vanuatu

Stamperia comunale

